

---

---

# ITALIA MERIDIONALE CONTINENTALE

## NAPOLI

### PARTE I

#### DAL DUCATO NAPOLETANO A CARLO V

---

A Napoli Costante II Imperatore Bizantino per primo fa battere moneta nel Medioevo.

Napoli è costituita in *Ducato* sotto l'alta sovranità degli Imperatori Bizantini e viene nominato un primo Duca, Basilio, posto al governo della città tra il 661 e il 662.

Da quell'epoca la zecca di Napoli continua a funzionare salvo l'intervallo fra i Duchi Napoletani e gli Angioini, fino al 1870, in cui fu chiusa.

#### Monete a nome dell'Imperatore Costante II

durante il governo dei Duchi Napoletani: Basileo (661-666), Teoflato (666-670)

Cosma (670-672), Andrea (672-677), Cesareo (677-684).

La serie delle monete ducali comprende quelle battute in Napoli al tempo in cui la città si trovava in diretta dipendenza dall'Impero Bizantino ed ha principio poco dopo la metà del secolo VII.

- T. I, 1. 1. Mezzo follaro.  $\overline{D}$  Busto dell'Imperatore Costante diademato di fronte con lunga barba e baffi e con scettro nella destra e globo crucigero nella sinistra.  
 $\overline{R}$  Nel campo **XX || NE ||**

R. D. 15; p. gr. 2,36. C<sup>a</sup> SM

Vol. XIX.

1

2. **Mezzo follaro.** **D** Tutto c. prec.  
**B** Come sopra, ma con crocette sopra il numerario.  
**R** D. 17; p. gr. 2,33. **C**<sup>1</sup> M. Correr.
3. **Id.** **D** **CONST.....** Busto dell'Imperatore di fronte.  
**B** Come sopra, ma con crocetta sopra il numerario.  
**R** Sambon, «Le monete del Ducato Napoletano», pag. 8, n. 2.
- I, 2. 4. **Id.** **D** Busto diadematato, con poca barba, e di fronte con globo crucigero nella destra.  
**B** Tutto c. sopra.  
**R** P. gr. 1,74. **C**<sup>2</sup> (pat.) SM
- I, 3. 5. **Id.** **D** (Da destra infuori) **COS** Busto c. prec.  
**B** Tutto c. sopra.  
**R** D. 14; p. gr. 1,07. **C**<sup>2</sup> (pat.) SM
6. **Id.** **D** Tutto c. prec.  
**B** **XX || NE ||** i due **X** sono riattaccati alle estremità.  
**R** Sambon, id., pag. 9, n. 3, Tav. X, 2.
7. **Id.** **D** **D COS** Busto c. prec.  
**B** Tutto c. sopra.  
**R** D. 16; p. gr. 1,59. **C**<sup>1</sup> C. Catem.
- I, 4. 8. **Id.** **D** Come prec.; varia soltanto la foggia del vestiario.  
**B** Tutto c. sopra.  
**R** D. 15; p. gr. 1,13. Sambon, id., id., n. 4, T. X, 3. **C** Sambon.
9. **Id.** **D** Busto imberbe, diadematato, di fronte, con globo crucigero nella destra.  
**B** **XX || NE ||**  
**R** D. 17; p. gr. 1,75. Sambon, id., id., n. 5, T. X, 4. **C** Sambon.
10. **Id.** **D** **N CO** Busto c. prec.  
**B** **XX || NE ||** i due **X** sono riattaccati alle estremità.  
**R** D. 15; p. gr. 1,60. **C**<sup>2</sup> C. Catem.

- I, 5. 11. Mezzo follaro.  $\overline{\text{D}}$  (A sinistra dal basso in alto)  $\text{EN}\overline{\text{T}}\text{OY} \dots$  L'Imperatore in piedi di fronte, diademato, tiene nella destra lunga asta crociata e nella sinistra il globo crucigero.  
 $\overline{\text{B}}$  Numerale  $\text{K}$  con crocetta sopra e ai lati; sotto, sbarra orizzontale e sotto a questa  $\text{NE}$   
 R D. 19. Sambon, id., id., n. 6, T. X, 5. C. Fusco.
- I, 6. 12. Id.  $\overline{\text{D}}$   $\dots \text{JOO}\Theta$  Busto dell'Imperatore di fronte, diademato, con globo crucigero nella destra.  
 $\overline{\text{B}}$   $\text{XX} \parallel \text{A}\overline{\text{D}}\text{N} \parallel$   
 R D. 16. Sambon, id., id., n. 7, T. X, 6.

**Monete al nome dell'Imperatore Giustiniano II Rinotmete**

durante il governo dei Duchi Napoletani: Stefano I (684-687), Bonello (687-696),  
 Teodosio (696-706), Cesareo II (706-711), Giovanni I (711-719).

1. Mezzo follaro.  $\overline{\text{D}}$   $\text{DN} \text{I}4\text{S} \text{ TINIA}$  Busto di fronte, diademato.  
 $\overline{\text{B}}$   $\text{XX} \parallel \text{NE} \parallel$   
 R D. 14. Sabatier, «Monnaies Byzantines etc.», tomo II, pag. 26, Tav. XXXVII, 22.
- I, 7. 2. Id.  $\overline{\text{D}}$   $\text{I}4 \text{ TI}$  C. prec.; con globo crucigero nella destra.  
 $\overline{\text{B}}$  Tutto c. sopra.  
 R P. gr. 1,52. Sambon, id., pag. 10, n. 9, T. X, 7. C. Sambon.

**Monete al nome di Leone III Isaurico**

durante il governo dei Duchi Napoletani: Giovanni I (711-719), Teodoro (719-729),  
 Giorgio (729-739), Gregorio I (740-755).

- I, 8. 1. Mezzo follaro.  $\overline{\text{D}}$   $\text{N} \overline{\text{C}} \text{ AEO}$  Busto di fronte, imberbe e diademato, con globo crucigero nella destra.  
 $\overline{\text{B}}$   $\text{XX} \parallel \text{NE} \parallel$   
 R D. 18. Sambon, id., id., n. 10, T. X, 8. C. S. Quint.

## RIVOLTA CONTRO I DECRETI ICONOCLASTI MONETE AUTONOME (SECOLO VIII)

Devono ritenersi battute le monete che portano l'effigie di S. Gennaro quando nella seconda metà del secolo VIII i *Primates Neapolitani* insorsero contro il furore iconoclasta di Leone Isaurico.

Da allora l'immagine del Martire riappare sulle monete ogni qualvolta i Duchi riescono ad affermare la loro autonomia, aggiungendovi in seguito, per rendere più apparenti i segni, le iniziali del loro nome.

- I, 9. 1. Mezzo follaro.  $\overline{D}$  Nel giro da sinistra S|C| I|A|N|O| Busto del Santo nimbato col libro del Vangelo nella sinistra.  
 $\overline{B}$  + || NEA || ΠΟΛ || IC ||  
 R D. 24-18. Sambon, id., pag. 11, n. 1, T. X, 9.  
 p. gr. 2,04; 2,23; 1,93; 1,91; 2,85; 2,34; 1,93 (con piccola varietà) C<sup>a</sup> e C<sup>s</sup> SM e RMF
2. Id.  $\overline{D}$  S|C|S I|A|  
 $\overline{B}$  Tutto c. sopra.  
 R P. gr. 1,43. C<sup>a</sup> Brit. M
- I, 10. 3. Id.  $\overline{D}$  2 I|A|N| C. prec., ma di tipo diverso.  
 $\overline{B}$  Tutto c. sopra.  
 R D. 23. Sambon, id., id., n. 2, T. X, 10.
- I, 11. 4. Id.  $\overline{D}$  S|C|S| I|A| C. prec.; di modulo più piccolo e di tipo ancora diverso.  
 $\overline{B}$  NEA || ΠΟΛ || IC ||  
 R D. 20. Sambon, id., id., n. 3, T. X, 11.
- I, 12. 5. Id.  $\overline{D}$  S|C| I|A| Rozzo busto del Santo nimbato, col libro del Vangelo nella sinistra.  
 $\overline{B}$  NEA || ΠΟΛ || IC ||  
 R D. 17, larg. 20; p. gr. 1,76 e 1,53. C<sup>a</sup> e C<sup>s</sup> (pat.) SM

- I, 13. 6. **Mezzo follaro.**  $\overline{D}$  S|C| I|A|N|O| C. prec.; di tipo diverso e meno rozzo.  
 $\overline{R}$  † || NEA || ΠΟΛ || IC ||  
 R D. 16, larg. 21; p. gr. 2,27 C<sup>3</sup> e 2,06 C<sup>3</sup> SM
- I, 14. 7. **Id.**  $\overline{D}$  S|C| I|A|N|O| C. prec.; alquanto vario il tipo.  
 $\overline{R}$  Tutto c. sopra.  
 R D. 20; p. gr. 1,83. C<sup>3</sup> SM
8. **Id.**  $\overline{D}$  S|C| I|A|N|A|O| C. prec.; busto molto rozzo.  
 $\overline{R}$  NEK || ΠΟΛ || IC ||  
 R D. 18; p. gr. 1,18. C<sup>3</sup> SM
9. **Id.**  $\overline{D}$  I|A|VN|A| S|C| Busto meno rozzo.  
 $\overline{R}$  † || NEA || ΠΟΛ || IC ||  
 R D. 21; p. gr. 1,59. C<sup>3</sup> SM
10. **Id.**  $\overline{D}$  I|A|VN|A S|C|S Busto come al n. 1.  
 $\overline{R}$  Tutto c. sopra.  
 R D. 22; p. gr. 2,43. C<sup>1</sup> M. Correr.

## STEFANO II DUCA E VESCOVO

(755-800)

### E I SUOI FIGLI GREGORIO E CESAREO

### E IL GENERO TEOFILATTO

(800-818)

Anzichè a Stefano I (758-789) che alla ducale potestà riunì quella vescovile, mantenendo apparenze d'ossequio verso l'Imperatore, sembra più verosimile attribuire le monete con le iniziali ST al nipote Stefano II, mentre durante il governo di Stefano I continuarono a battersi monete con S. Gennaro e ΝΕΛΠΟΛΙΣ.

- I, 15. 1. **Mezzo follaro.**  $\overline{D}$  Busto (molto rozzo) di S. Gennaro tonsurato in abito vescovile di fronte; ai lati S IA  
 $\overline{R}$  Croce potenziata su tre gradini; ai lati 2 T  
 R D. 20; p. gr. 1,84; 1,94 e 0,87. C<sup>4</sup> (pat.) SM

2. Mezzo follo. **D** Busto c. prec.; ai lati S|O IA  
**B** Come sopra; ai lati ST  
 R D. 20; p. gr. 1,95. C<sup>s</sup> C. Prota.
3. Id. **D** Busto c. prec.; ai lati S|D IA  
**B** Come sopra; ai lati ST  
 R D. 18; p. gr. 1,80. C<sup>s</sup> C. Prota.
- I, 16. 4. Id. **D** Busto c. prec., ma di fattura molto più corretta; ai lati S|C|S|  
 I|A|N|  
**B** Croce potenziata su tre gradini; ai lati S T  
 R D. 18-20; p. gr. 2,37; 1,63; 1,73; 1,93; 1,00 e 1,37 C<sup>s</sup> (pat.) 1,38; 1,89  
 e 0,94 C<sup>a</sup> (pat.) SM e Brit. M.
5. Id. **D** Busto c. prec.; ai lati S I|A|N|  
**B** Tutto c. sopra.  
 R D. 20; p. gr. 1,66. C<sup>s</sup> (pat.) SM
6. Id. **D** Come prec.; ai lati S|C I|A|N|  
**B** Tutto c. sopra.  
 R D. 15; p. gr. 1,20. C<sup>s</sup> C. Prota.
7. Id. **D** Come prec. S|C|S| I|A|N|  
**B** Tutto c. sopra.  
 R D. 19; p. gr. 1,64 e 1,87. C<sup>a</sup> SM
8. Id. **D** Come prec.; ai lati S|C|S I|A|  
**B** Tutto c. sopra.  
 R D. 18; p. gr. 1,65. C<sup>s</sup> C. Spahr.
9. Id. **D** Come prec. S|C|S| I|A|[NV]  
**B** Croce potenziata su due gradini; ai lati S T  
 R D. 19; p. gr. 1,50 e 1,44. C<sup>a</sup> SM e Brit. M.
- I, 17. 10. Id. **D** Busto c. prec., ma di conio diverso e di fattura più fine, ai lati  
 S|C|S| I|A|N|V|  
**B** Croce potenziata su tre gradini; ai lati S T  
 R D. 18-21; p. gr. 2,36; 1,72; 1,63; 2,00 e 1,88 C<sup>s</sup> (pat.) 1,71 C<sup>a</sup> SM e Brit. M.

## NAPOLI

7

11. Mezzo follaro. **D** Tutto c. prec.  
**B** Come sopra; ai lati 2T  
R D. 20; p. gr. 0,94. C<sup>s</sup> C. Catem.
12. Id. **D** Tutto c. prec.  
**B** Croce potenziata c. sopra; ai lati S T  
R D. 19; p. gr. 1,35. C<sup>s</sup> SM
- I, 18. 13. Id. **D** Rozzo e goffo busto; ai lati I|C|S| I|I|  
**B** Croce potenziata su due gradini; ai lati S| T  
(forse falsificazione).  
R D. 18; p. gr. 2,47. C<sup>s</sup> SM
14. Id. **D** Come prec. S|C| I|Λ|Σ| (lettere molto confuse).  
**B** Croce potenziata su due gradini; ai lati S T  
R D. 20; p. gr. 2,08. C<sup>s</sup> (pat.) SM
15. Id. **D** Come prec.; ai lati I|A|N| 2|D|2  
**B** Come sopra; ai lati S ⊥  
R P. gr. 2,22. Salvatore Fusco, «Tavole di monete del Reame di Napoli e Sicilia», Tav. I, 1. C<sup>s</sup> Brit. M.
16. Id. **D** Come prec.; ai lati S|C| I|v|..|S|  
**B** Come sopra; ai lati S T  
R Sambon, id., Tav. X, n. 16.
17. Id. **D** Come prec.; ai lati ..... \|Λ|H|  
**B** Tutto c. sopra.  
R Sambon, id., Tav. X, n. 13 e Brit. M.
18. Id. **D** Come prec. S|€|S| I|A|H|  
**B** Tutto c. sopra  
R D. 19; p. gr. 1,90. C<sup>s</sup> C. Catem.
19. Id. **D** Come prec. S|C|S| I|A|S|Λ| ancora varietà nel busto.  
**B** Come sopra; ai lati 2 T  
R Sambon, id., Tav. X, n. 14 e Brit. M.

20. Mezzo follaro. **D** Come prec. S|C|S| N| ancora altra varietà nel busto, meno rozzo.  
**B** Come sopra T 2  
**R** Sambon, id., T. X, 15.
21. Id. **D** Come prec. S|C|S I|A|N  
**B** Come sopra T S  
**R** D. 20; p. gr. 2,02. **C**<sup>s</sup> C. Catem.
22. Id. **D** Busto con tonsura a forma rettangolare; ai lati S|C I|>|ξ  
**B** Come sopra; ai lati S I  
**R** D. 20; p. gr. 2. **C** Protà.
23. Id. **D** Come prec. 2|C|2 I|A|H  
**B** Come sopra S T  
**R** P. gr. 1,14. **C**<sup>s</sup> Brit. M.

## SERGIO I DUCA

(840-864)

Le seguenti monete si sono messe a Sergio I, perchè il tipo è simile al follaro dell'Imperatore Teofilo (829-842) e deve perciò ritenersi che l'imitazione venne fatta da un Duca contemporaneo o quasi a quell'Imperatore e questa contemporaneità non si riscontra se non nel primo Sergio, acclamato Duca due anni prima della morte di Teofilo.

- I, 19. 1. Follaro. **D** Mezza figura del Duca di fronte, con berretto ducale e abiti gemmati, tiene nella destra lunga asta e nella sinistra il globo crucigero; ai lati nel giro S|E|R|G|I|V O|V|X|  
**B** Busto tonsurato di S. Gennaro in abiti vescovili, poggia la destra sul libro del Vangelo che tiene con la sinistra contro il petto; ai lati S|C|S I|A|N|V| Sul petto ɔIC  
**R** D. 27; p. gr. 6,72. **C**<sup>s</sup> SM
2. Id. **D** Tutto c. prec.  
**B** Come sopra; sul petto ✕  
**R** D. 31; p. gr. 7,48. **C**<sup>s</sup> C. Catem.



## NAPOLI

9

3. Follaro. **D** Tutto c. prec.  
**B** Come sopra; con qualche varietà nel vestito.  
**R** D. 28; p. gr. 7,54 e 8,40. C<sup>a</sup> e C<sup>a</sup> SM
4. Id. **D** Come prec. S|€|R|G| Q|U|X|  
**B** Come sopra S|C|S| I|A|N|U| Sul petto sis  
**R** Salvatore Fusco, id., Tav. I, 5.
- I, 20. 5. Id. **D** Mezza figura di fronte del Duca con berretto ducale e crocetta sopra e con abiti gemmati, tiene nella destra un'asta e nella sinistra il globo crucigero, sotto il globo \* ai lati S|€|R|G|I|V| Q|V|X|  
**B** Busto di S. Gennaro di fronte, tonsurato, poggia la destra sul libro del Vangelo che tiene con la sinistra contro il petto. Ai lati S|C|S| I|A|N|V| Sul petto c|c il libro con crocetta sopra è ornato con o|I|o|Q̇|o|I|o  
**R** D. 28; p. gr. 8,00 e 7,68 C<sup>a</sup> (pat.), 6,41 C<sup>a</sup> SM e Brit. M.
6. Id. **D** Come prec.; ai lati S|€|R|G|I|V V|X  
**B** Come sopra; sul petto SIC  
**R** D. 28; p. gr. 8. C<sup>a</sup> C. Prota.
7. Id. **D** Tutto c. prec.  
**B** Come sopra, ma il libro è differentemente ornato.  
**R** D. 30; p. gr. 6,17. C<sup>a</sup> SM
8. Id. **D** Come prec., ma la testa è più grossa.  
**B** Come sopra, ma la testa è più grossa, e sul libro ☉+☉  
**R** D. 29; p. gr. 6,20 e 7,37. C<sup>a</sup> SM e Brit. M.
9. Id. **D** Come prec., ma con S|€|R|G|I  
**B** Tutto c. sopra.  
**R** D. 27; p. gr. 8,20. C<sup>a</sup> C. Spahr.
10. Id. **D** Come prec.; ma con S|€|P|G Q|V|X  
**B** Come sopra; sul libro ☉  
**R** D. 25; p. gr. 7,68. C<sup>a</sup> C<sup>a</sup> Prota.

- I, 21. 11. Follaro.  $\mathcal{D}$  Come prec., ma la testa è normale; sotto il globo \*
- $\mathcal{R}$  Come sopra; testa grossa, sul petto **SI** sul libro **rabeschi**.
- R D. 28; p. gr. 8,27 e 7,32. C<sup>2</sup> e C<sup>3</sup> SM
12. Id.  $\mathcal{D}$  Come prec.; con l'asta biforcata.
- $\mathcal{R}$  Come sopra; sul petto **SIS** e sul libro 
- R D. 28; p. gr. 7,60. C<sup>2</sup> C. Prota.

## MICHELE III IMPERATORE E BASILIO RE

(866-869)

Basilio fu associato all'impero da Michele nel maggio 868, perciò se nel breve periodo in cui i nomi dei due Imperatori si trovarono congiunti il follaro sottodescritto fu battuto a Napoli, lo fu durante il governo di Gregorio figlio di Sergio I.

- I, 22. 1. Follaro.  $\mathcal{D}$   $\mp$  **MIHAEL IMPERAT** Busto di fronte, diademato, con crocetta e vestito gemmato, tiene nella destra il globo con croce a doppia traversa.
- $\mathcal{R}$   $\mp$  **BASIL IVS REX** \* Busto di fronte, diademato, con crocetta e vestito gemmato, tiene nella destra il globo con croce a doppia traversa.
- R D. 26; p. gr. 6,92. C<sup>2</sup> SM

## ATTANASIO II DUCA E VESCOVO

(877-898)

- I, 23. 1. Follaro.  $\mathcal{D}$  Busto del Duca, con berretto ducale, croce sul petto a destra e a sinistra, e in mezzo **AN** tiene la mano destra contro il petto e sotto alla mano \* ai lati **A|H|A|** **E|P|S|**
- $\mathcal{R}$  Busto nimbato e tonsurato di S. Gennaro, in abito vescovile, poggia la destra sul libro del Vangelo che tiene con la sinistra contro il petto; croce sul petto a destra e sinistra e in mezzo **AN** ai lati **S|C|S|** **I|A|N|V|** sul libro ornatini e sotto la mano destra \*
- R D. 24; p. gr. 3,18; 3,62 e 3,75. C<sup>2</sup> SM

## NAPOLI

11

2. **Follaro.** **D** Tutto c. prec.  
**B** Come sopra, ma sotto la mano, invece di stella, crocetta.  
**R** D. 22; p. gr. 3,54. C<sup>1</sup> (pat.) SM
3. **Id.** **D** Come prec.; salvo il monogramma  $\frac{A}{H}$  e sul petto **DIC**  
**B** Come sopra; sul petto   
**R** D. 23; p. gr. 3,20. C<sup>1</sup> (pat.) C. Catem.
4. **Id.** **D** Come prec.; sul petto **SIC** e sotto la mano crocetta.  
**B** Come sopra; sul petto **SIS** sotto la mano crocetta e il libro con ornato a losanga.  
**R** D. 24; p. gr. 3,70. C<sup>1</sup> C. Prota.
5. **Id.** **D** Tutto c. prec.  
**B** Come sopra; sotto la mano stelletta, e sul libro mancano gli ornati.  
**R** S. Fusco, id., Tav. I, 7.

## BASILIO IMPERATORE

(881-884)

- T. II, 1. 1. **Denaro.** **D** † **BASIL · IMPE** Nel campo le lettere **NE A P I** disposte a croce attorno a **O**  
**B** † **SCI · IANVARI** Croce potenziata su due gradini.  
**R** D. 19. Sambon, «Le monete del Ducato Napol.», Tav. XI, n. 3. RT
- II, 2. 2. **Id.** **D** † **BASIL · IMPE** Nel campo **NEA**  
**B** † **SCI · IANVARI** Croce potenziata con le estremità terminanti in globetto sopra un gradino; ai lati \* \*  
**R** D. 18; p. gr. 0,86. C<sup>3</sup> SM
3. **Id.** **D** † **BASIL · IMPE ·** Nel campo **NE A**  
**B** † **SCI IANVARI** C. sopra.  
**R** D. 19; p. gr. 0,86. C<sup>3</sup> M. Correr.
4. **Id.** **D** Tutto c. prec.  
**B** † **SCI · IANVAR** C. sopra.  
**R** P. gr. 0,44. C<sup>4</sup> SM

- II, 3. 5. Denaro.  $\overline{D}$   $\overline{M}$  || BASILI ||  $\overline{E}$  ||  
 $\overline{B}$   $\overline{A}$  || SANC || RXI || (Da leggersi XPISTIANA RELIGIO)  
 R P. gr. 0,94. C<sup>2</sup> SM

## AUTONOMIA

(1137-1138)

Sconfitto il Re Ruggero alla battaglia di Rignano nel 1137, Napoli viene governata dai suoi *Primates* per oltre un anno.

La monetina che porta in monogramma le mistiche parole XPISTVS VINCIT : XPISTVS REGNAT : XPISTVS IMPERAT sarebbe, secondo l'opinione del Sambon, stata battuta in quell'estremo respiro di libertà e sarebbe pure l'ultima moneta autonoma dell'età ducale.

- II, 4. 1. Frazione di follaro.  $\overline{D}$  Busto di fronte di S. Gennaro con nimbo perlato, tiene la croce nella destra; ai lati S  $\overline{I}$ A  
 $\overline{B}$  + X<sup>o</sup>SVNE R S REC XRSI Croce patente accantonata da quattro stellette a sei raggi; c. lin.  
 R D. 12; p. gr. 0,98 e 0,64; Sambon, id., T. XI, 8. C<sup>2</sup> e C<sup>2</sup> (tosato)  
 C. Sambon. e SM
2. Id.  $\overline{D}$  Tutto c. prec.  
 $\overline{B}$  Come sopra; con la croce accantonata da quattro punti; c. lin.  
 R D. 12; p. gr. 0,90. C<sup>2</sup> C. Prot.

## COMUNE

(1251-1253)

I *Primates* che si erano al tempo dei Duchi arrogato un'assoluta ingerenza nel governo, sostituiscono al simbolo religioso quello cittadino, ossia all'effigie di S. Gennaro il cavallo che viene impresso anche sulle monete.

Quando Federico II soggiacque alla tragica lotta contro il Papato, Napoli, fu tra le prime a ribellarsi, ordinandosi a Comune.

- II, 5. 1. Denaro.  $\overline{D}$  ✠ CIVITAS Testa di cavallo a destra; c. perl.  
 $\overline{B}$  + M EA PO LI Croce patente che interseca c. perl. e leggenda;  
 negli angoli della croce  $\overline{\psi}$   $\overline{\psi}$   $\overline{\psi}$   $\overline{\psi}$   
 M D. 16. Sambon, id., T. XI, 10. C. Boyne.

## CARLO I D'ANGIÒ RE

(1266-1278)

Il Papa Urbano IV, dichiarato nemico degli Svevi, offre il regno di Napoli e Sicilia al fratello del Re di Francia San Luigi, Carlo d'Angiò, sposato a Beatrice figlia di Raimondo IV, che aveva avuto in dote la Contea di Provenza. Carlo riceve l'investitura del regno dal Papa Clemente IV nel 1265. Muore nel 1285.

La zecca di Napoli chiusa forse nel X secolo, ed esercitata solo saltuariamente negli anni 1137 e 1251 viene riaperta da Carlo nel 1278.

- II, 6. 1. Saluto d'oro. **D** ✠ K̄R̄OL' · DEI · GR̄A · ĪARL'Ω · SICILIA · R̄AX    Stemma a cuore partito di Gerusalemme e di Francia; sopra \*☽\* ai lati \*|\*|\*|  
c. perl.
- B** ✠ Ḃ̄Λ̄E · GR̄ĀC̄IA · PL̄ĒN̄A · DOM̄IN̄IS · T̄ĒĀĀΩ    L'Annunciazione della B. Vergine; fra le figure un vaso con pianta di giglio;  
c. perl.
- O** D. 22; p. gr. 4,40; 4,33; 4,37; 4,36; 4,35; 4,38.    C<sup>1</sup> e C<sup>2</sup> SM e Brit. M.
2. Id. **D** ✠ K̄R̄OL · DEI · GR̄A · ĪARL · ET · SICILIA · R̄AX    C. prec.
- B** ✠ Ḃ̄Λ̄E · GR̄ĀC̄IA · DOM̄IN̄IS · T̄ĒĀĀΩ ·    C. sopra.
- O** Cagiati, «Le Monete del Reame delle due Sicilie etc.», Carlo I d'Angiò, n. 2.    C. Rossi.
3. Id. **D** ✠ K̄R̄OL · DEI · GR̄A · ĪARL'Ω · SICILIA · R̄AX    C. prec.
- B** ✠ Ḃ̄Λ̄E · GR̄ĀC̄IA · DOM̄IN̄IS T̄ĒĀĀΩ ·    C. sopra.
- O** Cagiati, id., id., n. 4.    C. Colonna.
4. Id. **D** ✠ K̄R̄OL · DEI · GR̄A · ĪARL · SICILIA · R̄AX    C. prec.
- B** ✠ Ḃ̄Λ̄E · GR̄ĀC̄IA · DOM̄IN̄IS · T̄ĒĀĀΩ ·    C. sopra.
- O** Cagiati, id., id., n. 5.    C. Fusco.
5. Mezzo saluto d'oro. **D** ✠ \*K · DEI · GR̄A · ĪARL'Ω · SICILIA · R̄AX    Stemma come nel saluto; c. perl.
- B** ✠ \*Ḃ̄Λ̄E · GR̄ĀC̄IA · PL̄ĒN̄A · DNS · T̄ĒĀĀΩ    L'Annunciazione e il vaso di giglio come nel saluto; c. perl.
- O** D. 18; p. gr. 2,16 e 2,14.    C<sup>2</sup> SM

- |        |                             |   |   |
|--------|-----------------------------|---|---|
| II, 7. | 6. Mezzo saluto d'oro.      | D * · K · DEI · GRÆ · IÆRL'Ω · SICILIA REX ·<br>B Come sopra con punto finale.<br>O P. gr. 2,17. C <sup>3</sup> SM e Brit. M.   | C. prec.  |
|        | 7. Id.                      | D * K · DEI · GRÆ · IÆRL' · ET · SICILIA · REX<br>B Come sopra senza punto finale.<br>O Cagiati, id., id., n. 1. C. Sambon.   | C. prec.  |
|        | 8. Id.                      | D * K · DEI · GRÆ · IÆRL' · Ω · SICILIA REX ·<br>B Come sopra con punto finale.<br>O Cagiati, id., id., n. 2. C. Rossi.   | C. prec.  |
| II, 6. | 9. Saluto d'argento.        | D ❧ KÆROL' · IÆRL' · ET · SICIL' · REX<br>B ❧ ΞΑΙΑ · GRÆ · ΠΛΑΝΑ · ΔΝΣ · ΤΕΘΥΩ<br>R D. 25; p. gr. 3,24 C <sup>1</sup> , 3,23 FDC, 3,17; 3,26; 3,13 C <sup>2</sup> , 2,89; 3,18; 3,21; 3,14 C <sup>3</sup> , 3,19 C <sup>1</sup> e C <sup>1</sup> (dorato) SM e Brit. M. | Stemma come nel saluto d'oro, ma nulla sopra e ai lati; c. perl.<br>L'Annunciazione e il vaso di giglio come nel saluto d'oro; c. perl. |
|        | 10. Id.                     | D Tutto c. prec.<br>B Come sopra con punto finale.<br>R P. gr. 2,90-2,55. Cagiati, id., id., n. 1. C. Sambon e RMF  |   |
|        | 11. Id.                     | D Tutto c. prec.<br>B ❧ ΞΑΙΑ · GRÆ ΠΛΑΝΑ · ΔΝΣ · ΤΕΘΥΩ<br>R P. gr. 3,25. C <sup>3</sup> SM  | C. sopra.   |
|        | 12. Id.                     | D Tutto c. prec.<br>B ❧ ΞΑΙΑ · GRÆ · ΠΛΑΝΑ ΔΝΣ · ΤΕΘΥΩ<br>R D. 23; p. gr. 2,93. C <sup>3</sup> SM   | C. sopra.   |
| II, 7. | 13. Mezzo saluto d'argento. | D * KÆROL' · IÆRL' · ET · SICIL' REX<br>B * ΞΑΙΑ · GRÆ · ΠΛΑΝΑ · ΔΝΣ · ΤΕΘΥΩ<br>R D. 20; p. gr. 1,60 e 1,53. C <sup>3</sup> SM  | Stemma come in quello d'oro; c. perl.<br>L'Annunciazione col vaso di giglio come in quello d'oro; c. perl.                              |
|        | 14. Id.                     | D * KÆROL' · IÆRL' · ET · SICIL' · REX<br>B Come sopra, ma il vaso ha due anse.<br>R D. 20. p. gr. 1,40. C <sup>3</sup> C. Catem.   | C. prec.  |

15. Mezzo saluto d'argento. **D** \*KÆROL' · IERL' · ET · SICIL' · REX C. sopra.  
**B** Tutto c. prec.  
**R** D. 21; p. gr. 1,62 e 1,49. C<sup>1</sup> M. Correr e MBP
16. Id. **D** Come prec.; nulla sopra e ai lati dello stemma.  
**B** Tutto c. sopra.  
**R** D. 20; p. gr. 1,62. C<sup>1</sup> C. Prota.

## CARLO II D'ANGIÒ RE

(1285-1309)

Nato nel 1248, succede al padre nel Regno di Napoli, che viene governato durante la sua prigionia in Aragona dalla moglie Maria d'Ungheria.

Ottenuta la libertà, è coronato in Rieti dal Papa Niccolò IV nel 1289.

Muore nel 1309.

- II, 8. 1. Saluto d'oro. **D** ❏ KÆROL' · SCD' · DEI · GRÆ · IERL' · SICIL' · REX Stemma a cuore partito di Geusalemme e di Francia; sopra \*☽\* ai lati \*|●|\* c. perl.  
**B** ❏ ΑΥΘ · GRÆΤΙΑ · ΠΛΕΡΑ · DOMINVS · ΤΕΑΥΩ L'Annunciazione della B. Vergine; fra le figure un vaso con pianta di giglio; c. perl.  
**O** D. 23; p. gr. 4,39; 4,38; 4,38 C<sup>1</sup>, 4,39 FDC SM e Brit. M.
2. Id. **D** \*KÆROL' SCD' DEI GRÆ IERL' SICIL' REX C. prec.  
**B** Tutto c. sopra.  
**R** D. 23; p. gr. 4,39. FDC. M. Correr.
3. Id. **D** ❏ KÆROL · SCD · DEI · GRÆ · IERL · SICIL · REX C. prec.  
**B** Tutto c. sopra.  
**O** Cagiati, id., id., n. 1. C. Sambon.
4. Id. **D** ❏ CÆROLVS · SCD · DEI · GRÆ · IERL · SICIL · REX  
**B** ❏ ΑΥΘ · GRÆΤΙΑ · ΠΛΕΡΑ · DOMINVS · ΤΕΑΥΩ  
**O** Cagiati, id., id., n. 3. C. Tafuri.

- II, 9. 5. Saluto d'argento. **D** ✠ KÆROL' · SCD' · IÆRL' · ET · SICIL' · RÆX    Stemma come nel saluto d'oro, ma nulla sopra e ai lati; c. perl.  
**B** ✠ ΑΥΘ · ΓΡΑΦΙΑ · ΠΛΩΝ · ΔΝΣ · ΤΕΩΩΩ    L'Annunciazione e il vaso di giglio come nel saluto d'oro; c. perl.  
**AR** D. 24; p. gr. 3,29; 2,66; 3,29; 3,30; 3,28; 3,26; 3,09; 3,25; 2,89; 2,28.  
 C<sup>1</sup> e C<sup>2</sup> SM Brit. M. e RMF
6. Id. **D** e **B** Come prec., con piccola varietà di conio.  
**AR** D. 24-25; p. gr. 3,26; 3,24; 3,26; 3,27; 3,26; 3,04; 3,27; 3,26; 3,29; 3,27; 3,28; 3,31.    C<sup>2</sup> e C<sup>3</sup> SM
7. Id. **D** ✠ KÆROL' · SCD' · IÆRL · ET · SICIL' · RÆX    C. prec.  
**B** ✠ ΑΥΘ ΓΡΑΦΙΑ · ΠΛΩΝ · ΔΝΣ · ΤΕΩΩΩ    C. sopra.  
**AR** D. 25; p. gr. 3,30.    C<sup>3</sup> SM
8. Id. **D** ✠ KÆROL' · SCD' · IÆRL' · ET · SICIL' · RÆX    C. prec.  
**B** ✠ ΑΥΘ · ΓΡΑΦΙΑ · ΠΛΩΝ · ΔΝΣ · ΤΕΩΩΩ    C. sopra.  
**AR** D. 24; p. gr. 3,25.    C<sup>2</sup> SM
9. Id. **D** ✠ KÆROL' · SCD' · IÆRL' · ET · SICIL' · R · ÆX    C. prec.  
**B** Tutto c. sopra.  
**AR** D. 24; p. gr. 3,10.    C<sup>1</sup> C. Catem.
10. Id. **D** ✠ KÆROL · SCD · IÆRL · ET · SICIL · RÆX    C. prec.  
**B** Tutto c. sopra.  
**AR** Cagiati, id., id., n. 3.    C. Fusco.
11. Gigliato. **D** ✠ KÆROL' · SCD' · DEI · ΓΡΑ IÆRL' · ET SICIL' · RÆX    Il Re coronato, seduto di fronte fra due protome di leoni, tiene nella destra lo scettro gigliato e nella sinistra il globo crucigero; c. perl.  
**B** ✠ HONOR · REGIS · ΙΥΔΙCΙΥ · DILIGIT    Croce gigliata, filettata, accantonata da quattro fiordalisi, negli angoli contro le braccia della croce quattro piccoli cunei; c. perl.  
**AR** D. 24; p. gr. 3,92 e 3,90.    C<sup>2</sup> SM e RMF
12. Id. **D** ✠ KÆROL' · SCD' · DEI · ΓΡΑ · IÆRL' · ET · SICIL' · RÆX    C. prec.  
**B** ✠ HONOR · REGIS · ΙΥΔΙCΙΥ · DILIGIT    C. sopra.  
**AR** D. 25; p. gr. 3,89 e 3,76.    C<sup>2</sup> SM



## NAPOLI

17

13. **Glgiato.** **D** Tutto c. prec.  
**B** Come sopra, ma i fiordalisi toccano il fondo della croce; lettere più grandi.  
**R** D. 25; p. gr. 3,95; 3,90; 3,57; 3,56 C<sup>a</sup>, 3,63 C<sup>a</sup> (bucato) SM
14. **Id.** **D** † KÆROL' · S[AD] [DE]I · GRÆ · IÆRL' ET · SICIL' REX C. prec.  
**B** † hONOR · REGIS · IADICIA · DILIGIT C. sopra.  
**R** P. gr. 3,88. C<sup>a</sup> SM
15. **Id.** **D** Tutto c. prec.  
**B** † hONOR · REGIS · IADICIA · DILIGIT C. sopra.  
**R** D. 25; p. gr. 3,88. C<sup>a</sup> MBP
16. **Id.** **D** † KÆROL' · SCD' · DEI · GRÆ · IÆRL' ET SICILIE REX C. prec.  
**B** † hONOR · REGIS · IADICIA · DILIGIT C. sopra.  
**R** P. gr. 3,91. C<sup>a</sup> SM
17. **Id.** **D** † KÆROL' · SCD' · DEI · GRÆ · IÆRL' ET SICIL' · REX C. prec.  
**B** Tutto c. sopra.  
**R** D. 26; p. gr. 3,76. C<sup>a</sup> M. Correr.
18. **Id.** **D** † KÆROL' · SCD' · DEI · GRÆ · IÆRL' · ET · SICIL' · REX C. prec.  
**B** Tutto c. sopra.  
**R** D. 24; p. gr. 3,88; 3,88; 3,90; 3,95 e 3,55. C<sup>a</sup> SM e Brit. M.
- II, 10. 19. **Id.** **D** † KÆROL' · SCD' DEI · GRÆ · IÆRL' · ET · SICIL · REX C. prec.  
**B** † hONOR · REGIS · IADICIA · DILIGIT C. sopra, ma i fiordalisi non toccano il centro della croce, sebbene restino fra le estremità delle braccia; lettere normali.  
**R** D. 25; p. gr. 4,00. C<sup>a</sup> SM
20. **Id.** **D** † KÆROL' · SCD' · DEI GRÆ · IÆRL' · ET · SICIL' · REX C. prec.  
**B** † hONOR · REG[IS] · IADICIA · DILIGIT C. sopra, ma i fiordalisi toccano il centro della croce; lettere più grandi.  
**R** D. 27; p. gr. 3,80. C<sup>a</sup> SM

21. **Gigliato.** **D** † KÆROL' · SCD' · DEI GRÆ · IÆRL' · ET · SICIL' · RÆX C. prec.  
**B** † hONOR · REGIS · IADICIA · DILIGIT C. sopra, ma i fiordalisi  
 toccano il centro della croce.  
**R** D. 25; p. gr. 3,95. C<sup>3</sup> SM
22. **Id.** **D** † KÆROL' SCD' DEI · GRÆ · IÆRL · ET · SICIL · RÆX C. prec.  
**B** † hONOR · REGIS IADICIA · DILIGIT C. sopra; i fiordalisi toc-  
 cano il fondo della croce.  
**R** D. 26; p. gr. 3,86. C<sup>3</sup> SM
23. **Id.** **D** † KÆROL' · SCD' [DEI]' GRÆ IÆRL' ET SICIL' · RÆX C. prec.  
**B** † hONOR · REGIS · IADICIA · DILIGIT C. sopra.  
**R** D. 25; p. gr. 3,70. C<sup>3</sup> SM
24. **Id.** **D** † KÆROL' SCD · DEI · GRÆ IÆRL' · ET · SICIL' · RÆX C. prec.  
**B** Tutto c. sopra.  
**R** D. 23; p. gr. 3,10. C<sup>3</sup> (poco tosato) SM
25. **Id.** **D** KÆROL · SCD · IÆRL · ET · SICIL · RÆX · C. prec.  
**B** hONOR · REGIS · IADICIA · DILIGIT C. sopra.  
**R** Cagiati, id., id., n. 3. C. Rossi.
26. **Id.** **D** † KÆROL' · SCD' · DEI · GRÆ · IÆRL' · ET · SICIL' · RÆX C. prec.  
**B** † hONOR · REGIS · IADICIA · DILIGIT C. sopra; i fiordalisi  
 congiungono i fogliami della croce.  
**R** Cagiati, id., id., n. 7. C. Scacchi.
27. **Id.** **D** † KÆROL · SCD · DEI · GRÆ · IÆRL · ET · SICIL · RÆX C. prec.  
**B** † hONOR · REGIS · IADICIA · DILIGIT Croce gigliata, ma non  
 accantonata dai fiordalisi.  
**R** Cagiati, id., id., n. 8. C. Fusco.
- II, 11. 28. **Denaro regale.** **D** \* : KÆROL' · SCD : RÆX : Busto di fronte, coronato; c. perl.  
**B** \* : IÆRL' : ET : SICIL' : Croce formata da quattro fiordalisi;  
 c. perl.  
**M** D. 17-18; p. gr. 0,76; 0,85; 0,78; 0,74; 0,75; 0,64; 0,71 e 0,75. C<sup>3</sup> SM  
 Questo denaro fu coniato durante la reggenza del Conte Roberto d'Austria fra-  
 tello del Re di Francia, in seguito alle istanze successivamente fatte dai Pon-  
 tefici Martino V ed Onorio IV alla Corte di Napoli di riformare la triste mo-  
 neta di biglione.

## NAPOLI

19

29. Denaro regale. **D** \*KAROL : SCD' : REX C. prec.  
**R** \* : IARL' : ET SICIL' : C. sopra.  
**M** D. 17; p. gr. 0,88. C<sup>2</sup> SM
30. Id. **D** \*KAROL : SCD : REX : C. prec.  
**R** \* : IARL' : ET : SICIL' : C. sopra.  
**M** D. 18; p. gr. 0,74 C<sup>2</sup>, 0,82; 0,79 e 0,65 C<sup>2</sup> SM e Brit. M.
- II, 12. 31. Id. **D** \* : KAROL' : SCD : REX : Busto c. prec.; ai lati . . .  
**R** \* : IARL' : ET : SICIL : C. sopra, ma varietà nella croce.  
**M** D. 17; p. gr. 0,71. C<sup>2</sup> SM
32. Id. **D** \* : KAROL' : SED' : REX C. prec.; senza i puntini ai lati.  
**R** Tutto c. sopra.  
**M** D. 17; p. gr. 0,88. C<sup>2</sup> MBP
33. Mezzo denaro regale. **D** \* : KAROL : SCD : REX Busto di fronte coronato come nel denaro; c. perl.  
**R** \* : IERL : ET : SICIL : Croce formata da quattro fiordalisi come nel denaro; c. perl.  
**M** D. 15. Cagiati, id., id., n. 1. C. Sambon.
- II, 13. 34. Id. **D** \*KAROL' · SCD · REX · C. prec.  
**R** \* IERL' · ET · SICIL' · R · C. sopra.  
**M** Cagiati, id., id., n. 2. C. Cag.
35. Id. **D** \*KAROL' · SCD · REX C. prec.  
**R** \* IARL' · ET · SICIL C. sopra.  
**M** Cagiati, id., id., n. 2. C. Prota.
36. Id. **D** \*KAROL' : SCD · REX C. prec.  
**R** \* · IARL' · ET · SICIL · C. sopra.  
**M** D. 12; p. gr. 0,35. C<sup>4</sup> SM
- II, 14. 37. Denaro gherardino. **D** \*KAROL' · SCD' · REX Tre gigli sormontati da lambello a tre pendenti portante altro giglio sopra; c. perl.  
**R** \* IARL' · ET · SICIL' Croce patente; c. perl.  
**M** D. 15; p. gr. 0,50; 0,48; 0,72 e 0,50 C<sup>2</sup>, 0,63; 0,51; 0,60 e 0,50 C<sup>2</sup> SM e Brit. M.

38. Denaro gherardino. **D** KAROL' SCD' · REX C. prec.  
**B** Tutto c. sopra.  
 R D. 17; p. gr. 0,68. C<sup>s</sup> M. Correr.
39. Id. **D** \* · KAROL' · SCD' · REX · C. prec.  
**B** Tutto c. sopra.  
 M P. gr. 0,60. C<sup>s</sup> SM
40. Id. **D** \* KAROL' · SCD' · REX C. prec.  
**B** \* IARL' · ET · SICIL C. sopra.  
 M D. 14; p. gr. 0,50. C<sup>s</sup> SM
41. Id. **D** Tutto c. prec.  
**B** \* IARL' : ET : SICIL' C. sopra.  
 M D. 16; p. gr. 0,66. C<sup>s</sup> SM
42. Id. **D** \* KAROL' : SCD' : REX C. prec.  
**B** Tutto c. sopra.  
 M Cagiati, id., id., n. 2. M. Nap.
43. Id. **D** \* KAROL · SCD · REX C. prec., ma punto nel mezzo fra i tre gigli.  
**B** \* IARL · ET · SICIL · REX C. sopra.  
 M Cagiati, id., id., n. 4. C. Prota.
44. Id. **D** e **B** Come prec., ma senza il punto nel mezzo.  
 M Cagiati, id., id., n. 5. C. Prota.

## ROBERTO D'ANGIÒ RE

(1309-1343)

Nato nel 1278 da Carlo II e Maria d'Ungheria.

Alla morte del padre è investito a Roma dal Papa Clemente V della successione del regno di Napoli e Sicilia.

Morto suo figlio Carlo Duca di Calabria, unisce in matrimonio sua nipote Giovanna in età di 7 anni con Andrea d'Ungheria di lei coetaneo.

Roberto muore nel 1343.

N. B. - Si omettono le monete battute in Provenza da Roberto d'Angiò e dai successori, ad eccezione dei gigliati di Roberto e di quelle monete che pur portando il titolo di Provenza, si ritengono battute a Napoli.

Dal 1312 al 1317 furono conati i seguenti gigliati di elegante fattura, i cui conii vennero incisi da Ottavio figlio del maestro Perotto francese:

1. Gigliato. **D** ✠ ROBERT DEI GRÆ IARL ET SICIL REX Il Re coronato, seduto di fronte fra due protome di leoni, tiene nella destra lo scettro gigliato e nella sinistra protesa il globo crucigero; c. rig.  
**B** ✠ HONOR REGIS IADICIA DILIGIT Croce gigliata, filettata, accantonata da quattro fiordalisi, negli angoli contro le braccia della croce quattro piccoli cunei; c. rig.  
**R** D. 28; p. gr. 3,92; 3,76 C<sup>2</sup>, 2,93 C<sup>3</sup> (tosato) SM e RMF
2. Id. **D** ✠ ROBERT DEI GRÆ · IARL ET SICIL · REX C. prec.  
**B** Tutto c. sopra.  
**R** D. 26; p. gr. 3,74. C<sup>2</sup> SM
3. Id. **D** ✠ · ROBERT' DEI GRÆ IARL ET SICIL REX + C. prec.  
**B** ✠ HONOR · REGIS IADICIA · DILIGIT C. sopra.  
**R** P. gr. 3,88 e 3,87. C<sup>3</sup> SM
4. Id. **D** ✠ ROBERT DEI · GRÆ IARL ET SICIL REX C. prec.  
**B** ✠ HONOR · REGIS · IADICIA · DILIGIT C. sopra.  
**R** D. 24; p. gr. 2,77; 3,02 e 2,47 C<sup>3</sup> (tosati). D. 30; p. gr. 3,85 C<sup>2</sup> SM
5. Id. **D** ✠ ROBERT' · DEI · GRÆ · IARL' · ET · SICIL' · REX C. prec.  
**B** Tutto c. sopra.  
**R** D. 26; p. gr. 3,92 C<sup>2</sup> (dorato), 3,68 C<sup>2</sup>, 3,88 (bucato) C<sup>3</sup> SM
6. Id. **D** ✠ ROBERT' · DEI · GRÆ · IARL · ET · SICIL' REX C. prec.  
**B** Tutto c. sopra.  
**R** D. 27; p. gr. 3,93; 3,77; 3,84 e 3,84. C<sup>2</sup> e C<sup>3</sup> SM
7. Id. **D** Tutto c. prec.  
**B** ✠ HONOR · REGIS · IADICIA · DILIGIT C. sopra.  
**R** D. 27; p. gr. 3,97. C<sup>1</sup> C. Catem.
8. Id. **D** ✠ ROBERT' · DEI · GRÆ · IARL' ET SICIL' REX C. sopra.  
**B** Tutto c. sopra.  
**R** D. 27; p. gr. 3,99. C<sup>1</sup> C. Bovi.

- |         |     |           |  |
|---------|-----|-----------|--|
|         | 9.  | Gigliato. | <p> <b>D</b> ✠ ROBERT . . . . . IERL' ET · SICIL' · REX C. prec.<br/> <b>B</b> Tutto c. sopra.<br/> <b>R</b> D. 26; p. gr. 3,88. C<sup>3</sup> SM         </p>   |
|         | 10. | Id.       | <p> <b>D</b> ✠ ROBERT DEI GRÆ · IERL' ET SICIL · REX C. prec.<br/> <b>B</b> ✠ HONOR · REGIS · IUDICIÆ · DILIGIT C. sopra.<br/> <b>R</b> D. 27; p. gr. 3,98 e 3,85. C<sup>3</sup> e C<sup>3</sup> SM         </p>                               |
|         | 11. | Id.       | <p> <b>D</b> ✠ ROBERTIS · DEI · GRÆ · IERL' · ET · SICIL' · REX C. prec.<br/> <b>B</b> Tutto c. sopra.<br/> <b>R</b> D. 25; p. gr. 4,05 e 3,60. C<sup>3</sup> SM         </p>  |
|         | 12. | Id.       | <p> <b>D</b> ✠ ROBER[TÆ]S DEI GRÆ · IERL' · ET SICIL' · REX C. prec.<br/> <b>B</b> Tutto c. sopra.<br/> <b>R</b> D. 27; p. gr. 3,94. C<sup>3</sup> SM         </p>   |
|         | 13. | Id.       | <p> <b>D</b> ✠ ROBER[TÆ]S · DEI · GRÆ · IERL' · ET · SICIL · REX C. prec.<br/> <b>B</b> Tutto c. sopra.<br/> <b>R</b> D. 26; p. gr. 3,90. C<sup>1</sup> M. Correr.         </p>  |
| II, 15. | 14. | Id.       | <p> <b>D</b> ✠ ROBERT' · DEI · GRÆ · IERL' · ET · SICIL' · REX C. prec.<br/> <b>B</b> Tutto c. sopra.<br/> <b>R</b> P. gr. 3,75. C<sup>1</sup> (dorata) SM         </p>  |
|         | 15. | Id.       | <p> <b>D</b> ✠ ROBERTIS · DEI · GRÆ · IERL' · ET · SICIL' · REX C. prec.<br/> <b>B</b> Tutto c. sopra.<br/> <b>R</b> D. 24; p. gr. 3,89; 3,98; 3,95 e 3,90. C<sup>3</sup> e C<sup>3</sup> SM         </p>                                      |
|         | 16. | Id.       | <p> <b>D</b> ✠ ROBERTIS · DEI GRÆ IERL' ET SICIL' · REX C. prec.<br/> <b>B</b> Tutto c. sopra.<br/> <b>R</b> D. 26; p. gr. 3,97; 3,73 e 3,85. C<sup>3</sup> SM         </p>  |
|         | 17. | Id.       | <p> <b>D</b> ✠ ROBERTIS DEI GRÆ IERL' ET SICIL' · REX C. prec.<br/> <b>B</b> Tutto c. sopra.<br/> <b>R</b> D. 27; p. gr. 3,97; 3,93 e 3,72 C<sup>3</sup>, 3,66 C<sup>3</sup> SM         </p>   |
|         | 18. | Id.       | <p> <b>D</b> ✠ ROBERTIS · DEI GRÆ IERL' ET SICIL' REX C. prec. (La X<br/>           si unisce per metà alla crocetta).<br/> <b>B</b> Tutto c. sopra.<br/> <b>R</b> D. 25; p. gr. 3,97 e 3,91 C<sup>3</sup>, 3,85 C<sup>1</sup> SM         </p> |

## NAPOLI

23

19. **Gigliato.** **D** ✠ ROBERTVS · DEI · GRÆ · IER · ET · SICIL · RE C. sopra.  
**B** Tutto c. prec.  
**A** D. 26; p. gr. 3,93. M. Correr.
20. **Id.** **D** ✠ ROBERTVS · DEI · GRÆ · IERL · ET · SICIL' · RE C. prec.  
**B** Tutto c. sopra.  
**A** D. 24; p. gr. 3,92; 3,92 e 3,80. C<sup>s</sup> SM
21. **Id.** **D** ✠ ROBERTVS · DEI · GRÆ · IERL ET · SICIL · R[ÆX] C. prec.  
**B** Tutto c. sopra.  
**A** D. 25; p. gr. 3,93; 3,92 e 3,89. C<sup>s</sup> SM
22. **Id.** **D** ✠ ROBERTVS · DEI GRÆ · IERL' ET SICIL' · RÆX C. prec.  
**B** Tutto c. sopra.  
**A** D. 23; p. gr. 3,65. C<sup>s</sup> SM
23. **Id.** **D** ✠ ROBERTVS · DEI · GRÆ · IERL' ET SICIL' RÆX C. prec.  
**B** Tutto c. sopra.  
**A** D. 25; p. gr. 3,94. C<sup>s</sup> SM
24. **Id.** **D** ✠ ROBERTVS · DEI · GRÆ · IERL' ET SICIL' RÆX C. prec.  
**B** Tutto c. sopra (Ribattuta).  
**A** D. 26; p. gr. 3,71. C<sup>s</sup> SM
25. **Id.** **D** ✠ ROBERTVS · [DEI] · GRÆ · IERL' ET SICIL' · R[ÆX] C. prec.  
**B** Tutto c. sopra.  
**A** D. 24; p. gr. 3,16. C<sup>s</sup> SM e Brit. M.
26. **Id.** **D** ✠ ROBERTVS · DEI · GRÆ · IER · ET · SICIL · RÆX C. prec.  
**B** ✠ HONOR · REGIS · IUDICIUM · DILIGIT C. sopra.  
**A** D. 27; p. gr. 3,93. C<sup>s</sup> SM
27. **Id.** **D** ✠ ROBERTVS · DEI · GRÆ · IERL' ET · SICIL' · RÆX C. prec.  
**B** ✠ HONOR · REGIS · IUDICIUM · DILIGIT C. sopra.  
**A** D. 25; p. gr. 3,95. C<sup>s</sup> SM
28. **Id.** **D** ✠ ROBERTVS · DEI · GRÆ · IERL' · ET · SICIL RÆX C. prec.  
**B** ✠ HONOR · REGIS · IUDICIUM · DILIGIT C. sopra.  
**A** P. gr. 3,97 e 3,90. C<sup>s</sup> e C<sup>s</sup> SM

29. **Gigliato.** **D** ✠ ROBERT' DEI GRÆ · IÆRL' ET · SICIL' · R[EX] C. prec.  
**B** ✠ hONOR · RÆGIS · IÆDICIÆ · DILIGIT C. sopra.  
**AR** D. 27; p. gr. 2,98 e 3,94. C<sup>2</sup> SM
30. **Id.** **D** ✠ ROBERT' DEI : GRÆ · IÆRL ET SICIL RÆX C. prec.  
**B** ✠ hONOR : RÆGIS · IÆDICIÆ : DILIGIT C. sopra.  
**AR** P. gr. 3,91 e 3,51. C<sup>2</sup> e C<sup>3</sup> SM
31. **Id.** **D** ✠ ROBERTÆS DEI GRÆ · IÆRL' · ET SICIL' R[ÆX] C. prec.  
**B** ✠ hONOR · RÆGIS · IÆDICIÆ · DILIGIT C. sopra.  
**AR** D. 26; p. gr. 3,97. C<sup>2</sup> SM
32. **Id.** **D** ✠ ROBERT · DEI · GRÆ IÆRL · ET SICIL' · RE + C. prec.  
**B** ✠ hONOR · RÆGIS · IÆDICIÆ · DILIGIT C. sopra.  
**AR** D. 27; p. gr. 3,85. C<sup>2</sup> SM
33. **Id.** **D** ✠ ROBERT' DEI · GRÆ · IÆRL' · ET SICIL' RÆX C. prec.  
**B** ✠ hONOR · RÆGIS · IÆDICIÆ · DILIGIT C. sopra.  
**AR** D. 26; p. gr. 3,93. C<sup>2</sup> SM

Monete postume emesse dai successori di Roberto d'Angiò, riconoscibili per avere i tondini più larghi e schiacciati e le lettere più grosse:

34. **Gigliato.** **D** ✠ ROBERT DEI GRÆ IÆRL ET SICIL RÆX Il Re coronato come nei prec., ma figura più rozza; lettere grosse; c. rig.  
**B** ✠ hONOR RÆGIS IÆDICIÆ DILIGIT Croce gigliata e filettata come nei prec.; c. rig.  
**AR** D. 28; p. gr. 3,82; 3,90; 3,80; 3,91 e 3,90. C<sup>2</sup> e C<sup>3</sup> SM M. Trento e Brit. M.
35. **Id.** **D** ✠ ROBERT · DEI · GRÆ · IÆRL' · ET · SICIL' · REX C. prec.  
**B** ✠ hONOR · REGIS · IÆDICIÆ DILIGIT C. sopra.  
**AR** D. 27; p. gr. 3,82. C<sup>2</sup> C. Bovi.
36. **Id.** **D** ✠ ROBERT DEI GRÆ IÆRL ET SICI RÆ C. prec.  
**B** hONOR RÆGIS IÆDICIÆ DILIGIT C. sopra.  
**AR** D. 27; p. gr. 3,94. C<sup>2</sup> SM
37. **Id.** **D** ✠ ROBERT DEI GRÆ IÆRL ET SICI RE • C. prec.  
**B** Tutto c. sopra.  
**AR** D. 28; p. gr. 3,97. C<sup>2</sup> M. Correr.



38. Gigliato. D ☒ ROBERT' DEI GRÆ IERL' ET SICIL RÆX C. prec.  
B ☒ HONOR · RÆGIS · IADICIA · DILIGIT C. sopra.  
AR P. gr. 3,92. C<sup>a</sup> SM
39. Id. D ☒ ROBERT' DEI GRÆ IERL' ET SICILL' REX C. prec.  
B Tutto c. sopra.  
AR D. 27; p. gr. 3,90. C<sup>a</sup> MBP
40. Id. D ☒ ROBERT : DEI : GRÆ : IER : ET : SICIL' : RÆX C. prec.  
B ☒ HONOR : RÆGIS : IADICIA : DILIGIT ☒ C. sopra (ribattuto).  
AR D. 30; p. gr. 3,85. C<sup>a</sup> SM
41. Id. D ☒ .... BERT DEI GRÆ L'Æ IERL SICILL' RÆI + C. prec.  
B ☒ HONOR · RÆGIS IADICIA DIL ..... C. sopra.  
AR D. 31; p. gr. 3,31. C<sup>a</sup> (manca un pezzetto) SM
42. Id. D ☒ ROBERT DEI GRÆ IER ET SICIL RÆ C. prec.  
B ☒ HONOR RÆGIS IADICIA DILIGIT C. sopra.  
AR D. 28; p. gr. 3,99. C<sup>a</sup> SM
- II, 16. 43. Id. D ☒ ROBERT : DEI : GRÆ : IER : RÆX C. prec.  
B ☒ HONOR RÆGIS IADICIA DITG C. sopra.  
AR D. 28; p. gr. 3,80. C<sup>a</sup> SM
44. Id. D ☒ ROBERTUS DEI GRÆ IERL' ET SICIL RÆX C. prec.  
B ☒ HONOR RÆGIS IADICIA DILIGIT C. sopra.  
AR D. 30; p. gr. 3,80. C<sup>a</sup> (bucato) SM
45. Id. D ☒ ROBERTUS · DEI · GRÆ · IERL' · ET · SICIL' · RÆX C. prec.  
B ☒ HONOR · RÆGIS · IADICIA · DILIGIT C. sopra.  
AR D. 26; p. gr. 3,97. C<sup>a</sup> SM
46. Id. D ☒ ROBERT DEI GRÆ IERL ET SICILÆ RÆX C. prec.  
B ☒ HONOR · RÆGIS · IADICIA · DILIGIT C. sopra.  
AR D. 28; p. gr. 3,93. C<sup>a</sup> SM
47. Id. D ☒ ROBERT : DEI : GRÆ : IER : SICIL : RÆX C. prec.  
B ☒ HONOR : RÆGIS : IADICIA : DILIGIT C. sopra.  
AR D. 27; p. gr. 3,24. C<sup>a</sup> (poco tosato) SM

48. **Glgiato.** **D** Tutto c. prec.  
**B** ✠ HONOR : REGIS : IADICIA : DILIG C. sopra.  
**A** **MV**
49. **Id.** **D** ✠ ROBERT DEI GRÆ IARL ET SICIL RÆ C. prec.  
**B** ✠ HONOR · REGIS IADICIA · DINGIT C. sopra.  
**A** P. gr. 3,55. **C** SM
50. **Id.** **D** ✠ ROBERT DEI GRÆ · IARL ET SICIL RÆX C. prec.  
**B** ✠ HONOR REGIS IADICIA DILIGT C. sopra.  
**A** P. gr. 3,49; 3,87 e 3,93 **C**<sup>2</sup>, 3,60 **C**<sup>2</sup> (poco tosato) SM
51. **Id.** **D** Tutto c. prec.  
**B** ✠ HONOR · REGIS · IADICIA · DILIGIT C. sopra.  
**A** D. 25; p. gr. 3,98; 4,00 e 3,45. **C**<sup>2</sup> SM
52. **Id.** **D** ✠ ROBERT DEI · GRÆ · IARL ET SICIL RÆS C. prec.  
**B** Tutto c. sopra.  
**A** D. 28; p. gr. 3,92. **C**<sup>2</sup> SM
53. **Id.** **D** ✠ ROBERT DEI GRÆ IARL ET SICIL RÆX C. prec.  
**B** ✠ HONOR · REGIS · [I]ADICIA · DILIGIT : C. sopra.  
**A** D. 27; p. gr. 4,00 e 3,98. **C**<sup>2</sup> SM
54. **Id.** **D** ✠ ROBER[T]S · DEI · GRÆ · IARL' · ET SICIL' · RÆ · C. prec.  
**B** ✠ HONOR · REGIS · IADICIA · DILIGIT C. sopra.  
**A** P. gr. 3,92. **C**<sup>2</sup> SM
55. **Id.** **D** ✠ ROBERT : D : GRÆ : IAR : 'SICIL · RÆ C. prec.  
**B** ✠ HONOR · REGIS : IADICIA : DILIGIT : C. sopra.  
**A** D. 28; p. gr. 3,95. **C**<sup>2</sup> SM
56. **Id.** **D** ✠ ROBERT : D : GRÆ : IAR : 'SICIL' RÆx C. prec.  
**B** ✠ HONOR · 'REGIS : IADICIA : DILIGIT C. sopra.  
**A** **MV**
57. **Id.** **D** ✠ ROBERT DEI GRÆ IARL' ET SICIL' RÆX C. prec.  
**B** ✠ HONOR · REGIS · IADICIA IILIGIT C. sopra.  
**A** D. 27; p. gr. 3,96. **C**<sup>2</sup> SM

58. **Gigliato.** **D** ✠ ROBERT DEI GRÆ IARL' ET SICIL RÆ C. prec.  
**B** ✠ HONOR REGIS IADICIA DILIGIT C. sopra.  
**R** P. gr. 3,96. C<sup>2</sup> SM
59. **Id.** **D** ✠ ROBERT DEI GRÆ IARL ET SICIL' RÆX C. prec.; c. perl.  
**B** ✠ HONOR · REGIS · IADICIA · DILIGIT C. sopra; c. perl.  
**R** D. 26; p. gr. 3,96. C<sup>2</sup> SM
60. **Id.** **D** ✠ · ROBAT · DEI GRÆ · IARL' · ET · SICILIA · RÆX C. prec.;  
 c. rig.  
**B** ✠ HONOR · REGIS : IADICIA · DILIGIT : C. sopra; c. rig.  
**R** D. 27; p. gr. 3,35. C<sup>2</sup> SM
61. **Id.** **D** ✠ ROBERT DEI · GRÆ · IARL · ET SICIL RÆX C. prec.; varietà  
 di conio; c. perl.  
**B** ✠ HONOR · REGIS IADICIA DILIGIT C. sopra; c. perl.  
**R** P. gr. 4,00 C<sup>1</sup> e 3,80 C<sup>2</sup> (poco tosato) SM
62. **Id.** **D** ✠ ROBERT DEI GRÆ IARL ET SICIL RE C. prec.  
**B** ✠ HONOR · REGIS · IADICIA · DILIGIT C. sopra.  
**R** Cagiati, id., id., n. 16. M. Nap.
63. **Id.** **D** ✠ ROBERT · DEI · GRÆ · IARL' · ET · SICIL' RÆ C. prec.  
**B** ✠ HONOR · REGIS · IADICIA · DILIGIT : C. sopra.  
**R** D. 26; p. gr. 3,71. C<sup>2</sup> C. Catem.
64. **Id.** **D** ✠ ROBERT' DEI GRÆ IARL' ET SICIL' RÆ C. prec.  
**B** Tutto c. sopra.  
**R** D. 26; p. gr. 3,92. C<sup>2</sup> C. Catem.
65. **Id.** **D** ✠ · ROBERT · DEI · GRÆ · IARL · ET · SICIL · RÆX C. prec.  
 (in rame) **B** ✠ HONOR REGIS IADICIA DILICT : C. sopra.  
**R** D. 27; p. gr. 3,85 e 2,85. C<sup>2</sup> SM

Cagiati, (Le monete del Reame delle due Sicilie ecc.) a pag. 42, n. 22, illustra un gigliato con la croce di Lorena nel **B** che attribuisce a Roberto d'Angiò, avendone forse avuto un esemplare mal conservato. Questo gigliato per Roberto non esiste; esso è invece stato battuto a Lecce da Giovanni d'Angiò a nome di Renato.

Nel 1317 si ordinò di porre nel campo della moneta un simbolo distintivo che permettesse di determinare la responsabilità degli zecchieri. E fra il 1317 e 1319, probabilmente per opera dell'appaltatore Lapo di Giovanni di Benincasa mercante fiorentino, fattore della Società degli Acciaiuoli, furono coniate i seguenti gigliati:

66. **Gigliato della ghianda.** **D** † ROBERTVS · DEI · GRÆ · IARL' ET SICIL' REX Il Re coronato, seduto di fronte fra due protome di leoni, tiene nella destra lo scettro gigliato e nella sinistra il globo crucigero, come nei prec.; nel campo a sinistra ☞ c. cord. rit.  
**B** † HONOR · REGIS · IADICIA · DILIGIT Croce gigliata, filettata, accantonata da quattro gigli, negli angoli contro le braccia della croce quattro piccoli cunei, come nei prec.; c. cord. rit.  
**AR** D. 24-25; p. gr. 3,86 e 3,95 C<sup>2</sup>, 3,90 e 3,91 C<sup>2</sup> SM
- II, 17. 67. **Id.** **D** \* ROBERTVS · DEI · GRÆ · IARL' · ET · SICIL · REX C. prec. ☞  
**B** \* HONOR · REGIS · IADICIA · DILIGIT C. sopra.  
**AR** D. 25; p. gr. 3,89; 3,78 e 3,86. C<sup>2</sup> SM e Brit. M.
68. **Id.** **D** \* ROBERTIS · DEI · GRÆ · IARL' · ET · SICIL' · R[EX] C. prec. ☞  
**B** Tutto c. sopra.  
**AR** D. 26; p. gr. 3,84. C<sup>2</sup> SM
69. **Id.** **D** \* ROBERTIS · DEI · GRÆ · IARL' ET · SICVL' · REX C. prec. ☞  
**B** Tutto c. sopra.  
**AR** D. 25; p. gr. 3,75. C<sup>2</sup> SM
- Nel Settembre del 1321 fu fatto coniare un nuovo *gigliato* di peso più esatto dell'antecedente e perchè si potesse agevolmente distinguere il nuovo conio, si fece apporre nel campo del **D** un giglio invece della ghianda. Nella direzione della zecca di Napoli, ai rappresentanti degli Acciaiuoli erano successi due ricchi mercanti napoletani Rainaldo Gattola e Silvestro Manicella di Isernia, ai quali probabilmente è dovuto il conio del nuovo gigliato del 1321.
70. **Gigliato col giglio.** **D** \* ROBERTVS · DEI · GRÆ · IARL' · ET · SICIL · REX Il Re come nei prec., nel campo a sinistra ♣ c. cord. rit.  
**B** \* HONOR · REGIS · IADICIA · DILIGIT Croce gigliata e filettata come nei prec.; c. cord. rit.  
**AR** D. 25; p. gr. 3,78 e 3,80. C<sup>2</sup> SM
- II, 18. 71. **Id.** **D** † ROBERTVS · DEI · GRÆ · IARL · ET SICIL' REX C. prec. ♣  
**B** † HONOR · REGIS · IADICIA · DILIGIT C. sopra.  
**AR** P. gr. 4,00; 3,85 e 3,97. C<sup>2</sup> SM

72. **Glgiato  
col gliilo.** **D** † ROBERTVS DEI · GR̄A · IARL' · ET · SICIL' REX C. prec. ♣  
**B** Tutto c. sopra.  
**AR** D. 24; p. gr. 4,00 e 3,78. C<sup>a</sup> SM
73. **Id.** **D** † ROBERTVS DEI GR̄A IARL'[ET S]ICIL' REX C. prec. ♣  
**B** † HONOR · REGIS · IADICIA · DILIGIT C. sopra.  
**AR** D. 26; p. gr. 3,97. C<sup>a</sup> SM
74. **Id.** **D** \* ROBERTVS · DEI · G[R̄A] · IARL' ET · SICILIA C. prec. ♣  
c. perl.  
**B** \* HONOR · REGIS · IADICIA · DILIGIT C. sopra; c. perl.  
**AR** D. 25; p. gr. 3,85. C<sup>a</sup> SM
75. **Id.** **D** \* ROBERTVS · DEI · GR̄A · IARL' · ET · SICIL' · REX C. prec. ♣  
**B** \* HONOR · REGIS · IADICIA · DILIGIT C. sopra.  
**AR** P. gr. 3,98. C<sup>a</sup> SM
76. **Id.** **D** \* ROBERTVS · DEI · GR̄A · IARL' · ET · SICIL' · REX C. prec. ♣  
**B** \* HONOR · REGIS · IADICIA · DILIGIT C. sopra.  
**AR** D. 25; p. gr. 3,95; 3,91 e 3,80. C<sup>a</sup> e C<sup>a</sup> SM e Brit. M.
77. **Id.** **D** \* ROBERTVS · DEI · G'R̄A · IARL · ET SICIL' REX C. prec. ♣  
**B** Tutto c. sopra.  
**AR** P. gr. 3,92. C<sup>a</sup> SM
78. **Id.** **D** \* ROBERTVS · DEI · GR̄A · IARL' · ET SICIL' REX C. prec. ♣  
**B** \* HONOR · REGIS · IADICIA · DILIGIT C. sopra.  
**AR** P. gr. 3,92. C<sup>a</sup> SM
79. **Id.** **D** \* ROBERTVS DEI GR̄A IARL' ET SICIL REX C. prec. ♣  
**B** \* HONOR · REGIS · IADICIA · DILIGIT C. sopra.  
**AR** D. 26; p. gr. 3,94. C<sup>a</sup> SM
80. **Id.** **D** \* ROBERTVS · DEI · GR̄A · IARL · ET · SICIL REX C. prec. ♣  
**B** \* HONOR · REGIS · IADICIA · DILIGIT C. sopra.  
**AR** D. 24; p. gr. 3,77. C<sup>a</sup> SM

81. Gigliato col giglio. **D** \* ROBERTVS · DEI · GRÆ · IERL ET SICIL REX C. prec. †  
**B** Tutto c. sopra.  
**R** P. gr. 3,48. C<sup>2</sup> SM
82. Gigliato col fiore. **D** \* ROBERTVS · DEI · GRÆ · IERL · SICIL · REX C. prec.; il leone a sinistra del Re porta in bocca un fiore.  
**B** Tutto c. sopra.  
**R** D. 24; p. gr. 3,75. C<sup>2</sup> C. Prota.
- Fra le ultime emissioni di Roberto troviamo i seguenti gigliati che portano come distintivo un cerchietto o una rosetta nel campo del **D**.
83. Gigliato col cerchietto. **D** \* ROBERT : DEI : GRÆ · IHR : ET SICIL' REX Il Re coronato, seduto come nei prec., nel campo a sinistra ○ c. rig.  
**B** \* hONOR : REGIS : IADIDIA : DILIGIT : Croce gigliata e filettata come nei prec.; c. rig.  
**R** D. 27; p. gr. 3,95. C<sup>2</sup> SM
- II, 19. 84. Id. **D** \* ROBERT : DEI : GRÆ' · IHR · ET : SICIL' · REX C. prec. ○  
**B** \* hONOR : REGIS : IADIDIA : DILIGIT : C. sopra.  
**R** D. 28; p. gr. 3,91. C<sup>2</sup> SM
85. Id. **D** \* ROBERT : DEI : GRÆ' · IHR · ET : SICIL' : REX : C. prec. ○  
**B** Tutto c. sopra.  
**R** P. gr. 3,85. C<sup>2</sup> SM
86. Id. **D** \* ROBERT : DEI : GRÆ : IHR : ET : SICIL : REX : C. prec. ○  
**B** Tutto c. sopra.  
**R** D. 29; p. gr. 3,98. C<sup>2</sup> SM
87. Id. **D** \* ROBERT : DEI : GRÆ : IHR : ET : SICIL : REX : C. prec.; nel campo a sinistra †  
**B** Tutto c. sopra.  
**R** D. 29; p. gr. 3,95. C<sup>2</sup> C. Prota.  
 Queste monete furono coniate da Nicola di Morrone napoletano, che era stato nominato incisore dei conii nel luglio 1329 e che teneva ancora quell'ufficio nel 1343.

88. Gigliato con rosetta o stelletta. D \*ROBERT : DEI : GRÆ : IHR : ET : SICIL : REX Il Re seduto come nei prec.; nel campo a sinistra ★ c. rig.  
B \*HONOR REGIS : IADICIA : DILIGIT : Croce c. nei prec.; c. rig.  
AR D. 27; p. gr. 3,78. C<sup>3</sup> SM
89. Id. D Come prec.; nel campo a sinistra rosetta.  
B HONOR : REGIS : IADICIA : DILIGIT : C. sopra.  
AR D. 27; p. gr. 3,95. C<sup>3</sup> C. Catem.
- II, 20. 90. Id. D Come prec.; con due punti finali ★  
B Tutto c. sopra.  
AR P. gr. 3,89. C<sup>3</sup> SM
91. Id. D \*ROBERT : DEI : GRÆ : IHR : ET : SICIL : REX C. prec. ★  
B Tutto c. sopra.  
AR D. 26; p. gr. 3,92. C<sup>3</sup> SM
92. Id. D \*ROBERT : DEI : GRÆ : IHR : ET : SICIL' : REX C. prec. ★  
B Tutto c. sopra.  
AR D. 28; p. gr. 3,84. C<sup>3</sup> SM
93. Id. D \*ROBERT : DEI : GRÆ : IHR : ET : SICIL' : REX : C. prec. ★  
B Tutto c. sopra.  
AR P. gr. 3,60. C<sup>3</sup> SM
94. Id. D \*ROBERT · DEI : GRÆ · IHR · ET · SICIL · REX C. prec.; nel campo a sinistra ★ a destra R  
B \*HONOR : REGIS : IADICIA : DILIGIT : Croce fogliata con fiordalisi negli angoli.  
AR D. 30; p. gr. 3,95. C. Prota e MN

Da taluni si attribuiscono alla zecca di Napoli i gigliati che portano nel B la leggenda: COMES PVINCIE ET FORCALQERII, ma quelle monete furono coniate in Provenza. Ad ogni modo qui si riportano:

95. Gigliato. D \*ROBERT' DEI GRÆ · IERL' · ET · SICIL' REX Il Re coronato seduto fra due protome di leoni tiene nella destra lo scettro gigliato e nella sinistra protesa il globo crucigero; c. perl.  
B \*COMES : PVINCIE · ET · FORCALQERII Croce gigliata, filettata, accantonata da quattro gigli, negli angoli contro le braccia della croce quattro piccoli cunei; c. perl.  
AR D. 24; p. gr. 3,13 e 3,88. C<sup>3</sup> SM e RMF

96. *Glgiato*, *D* \*ROBERT' · DEI · GRĀ · IERL' · ET · SICIL' · REX C. prec.  
*B* Tutto c. sopra.  
*R* D. 25; p. gr. 3,90. C<sup>1</sup> C. Bovi.
97. *Id.* *D* \*ROBAT [DE]I GRĀ : IĤR : ET : SICIL' RĀX C. prec.  
*B* \*COMES · PVINQIA ET : FORQĀLQĀRII C. sopra.  
*R* D. 27; p. gr. 3,95. C<sup>2</sup> SM
98. *Id.* *D* \*ROBART DEI GRĀ · IĤR ET SICIL · RĀX C. prec.  
*B* \*COMES · PVINQIA ET OLQĀLQĀRII C. sopra.  
*R* D. 25; p. gr. 3,75. C<sup>2</sup> SM
99. *Id.* *D* \*ROBART · DEI GRĀ · IĤR ET SICIL RĀX C. prec., ma figura  
 più grande e cerchio più largo dei soliti.  
*B* \*COMES · PVINQIA : ET FORQĀLQĀRII C. sopra.  
*R* D. 28; p. gr. 3,89. C<sup>2</sup> SM
100. *Id.* *D* \*ROBERT DEI GRĀ IĤR · ET SICIL · RĀX C. prec.  
*B* \*COMES · PVINQIA ET · FORQĀLQĀRII C. sopra.  
*R* D. 26; p. gr. 3,62. C<sup>2</sup> SM
101. *Id.* *D* \*ROBART · DEI GRĀ · IĤR · ET · SICIL' · RĀX C. prec.  
*B* \*COMES · PVINQIA : ET FORQĀLQĀRII C. sopra.  
*R* D. 27; p. gr. 3,74. C<sup>2</sup> SM
102. *Id.* *D* \*ROBERT · DEI · GRĀ IERL' · ET · SICIL · REX C. prec.  
*B* \*COMES · PVINQIE · ET · FORQĀLQĀRII C. sopra.  
*R* D. 26; p. gr. 3,86. C<sup>1</sup> M. Correr.
103. *Id.* *D* \*ROBERT' · DEI · GRĀ · IERL' · ET · SICIL · REX C. prec.  
*B* Tutto c. sopra.  
*R* D. 26; p. gr. 3,90. C<sup>1</sup> M. Correr.
104. *Id.* *D* \*ROBART · DEI : GRĀ · IĤR : ET : SICIL · RĀX C. prec.  
*B* \*COMES PVINQIA ET : FORQĀLQĀRII C. sopra.  
*R* D. 25; p. gr. 3,93. C<sup>2</sup> SM



## NAPOLI

33

105. **Elgliato.** **D** \*ROBERT : DEI : GRÆ IHR : ET : SICIL : REX C. prec.  
**B** \*COMES · PAVNIA · ET · FORALQARI C. sopra.  
**R** D. 24-26; p. gr. 3,89; 3,84 e 3,75. C<sup>1</sup> e C<sup>2</sup> SM
- II, 21. 106. **Id.** **D** \*ROBERT' DEI GRÆ IARL' ET SICIL REX C. prec.  
**B** \*COMES · PAVNIA · ET · FORALQARI C. sopra.  
**R** D. 26; p. gr. 3,88. C<sup>1</sup> SM
107. **Id.** **D** \*ROBERT' DEI GRÆ IARL' ET SICIL' REX C. prec.  
**B** \*COMES · PAVNIA · ET · FORALQARI C. sopra.  
**R** P. gr. 3,82 C<sup>1</sup> e 3,55 C<sup>2</sup> (bucato) SM
108. **Id.** **D** \*ROBERT' · DI · GRÆ · IARL' ET SICIL' · REX C. prec.  
**B** Tutto c. sopra.  
**R** D. 25; p. gr. 3,63. C<sup>2</sup> SM
109. **Id.** **D** \*ROBERT' · DI · GRÆ · IARL' · ET · SICIL' · REX C. prec.  
**B** Tutto c. sopra.  
**R** P. gr. 3,89 e 3,61. C<sup>2</sup> SM e Brit. M.
110. **Id.** **D** \*ROBERT' · DI · GRÆ · IARL' ET SICIL' · REX C. prec.  
**B** Tutto c. sopra.  
**R** P. gr. 3,77. C<sup>2</sup> SM
111. **Id.** **D** \*ROBERT : DEI : GRÆ : IARL : ET : SICIL REX C. prec.  
**B** \*COMES · PAVNIA · ET · FORALQARI C. sopra.  
**R** D. 29; p. gr. 3,70. C<sup>2</sup> SM
112. **Id.** **D** \*ROBERT · DEI GRÆ · IHR : ET SICIL' REX C. prec.  
**B** \*COMES · PAVNIA · ET · FOR[Æ]LQARI C. sopra.  
**R** D. 27; p. gr. 3,83. C<sup>2</sup> SM
- II, 22. 113. **Id.** **D** \*ROBERT · DEI GRÆ · IARL' · ET · SICIL' · REX C. prec.; fi-  
gura normale.  
**B** \*COMES · PAVNIA · ET · FORALQARI C. sopra.  
**R** D. 25; p. gr. 3,93. C<sup>1</sup> SM

114. **Gigliato.** D \*ROBAT·DEI·GRÆ·IHR·ET·SICIL·RÆX C. prec.  
B \*DOHES·PVINDIA·ET·FORCÆLQÆRII C. sopra.  
AR D. 27; p. gr. 3,90. C<sup>o</sup> SM
115. **Id.** D \*ROBERT·.....·HIÆRL·ET·SICIL·RÆX C. prec.  
B \*DOHES·PÆINDIA·ET·IORDHIDÆRII C. sopra.  
AR P. gr. 4,12. C<sup>o</sup> SM
116. **Id.** D \*ROBERT·DEI·GRÆ·IHR·ET·SICIL·RÆX C. prec.  
B \*DOHES·PÆINDIA·ET·FORCÆLQÆRII C. sopra.  
AR D. 24; p. gr. 3,86. C<sup>o</sup> SM
117. **Id.** D \*ROBERT·DI·GRÆ·IÆRL·ET·SICIL·RÆ C. prec.  
B \*DOHES·PÆINDIA·ET·FORCÆLQÆRII C. sopra.  
AR D. 26; p. gr. 4,00. C<sup>o</sup> SM
118. **Id.** D \*ROBERT·DEI·GRÆ·IHR·ET·SICIL·RÆX C. prec.  
B \*DOHES·PVINDIA·ET·FORCÆLQÆRII C. sopra.  
AR D. 25; p. gr. 3,70. C<sup>o</sup> (bucato) SM
119. **Id.** D \*ROB·ET·D·I·GRÆ·IÆRL·ET·SICIL·RÆX C. prec.  
B \*DOHES·PÆINDIA·ET·FORCÆLQÆRII C. sopra.  
AR D. 26; p. gr. 3,75. C<sup>o</sup> SM
120. **Id.** D \*ROBERT·DI·GRÆ·IÆRL·ET·SICIL·RÆX C. prec.  
B Tutto c. sopra.  
AR P. gr. 3,89. C<sup>o</sup> SM
121. **Id.** D \*ROBAT·D·I·GRÆ·IÆRL·ET·SICIL·RÆX C. prec.  
B Tutto c. sopra.  
AR D. 25; p. gr. 3,90. C<sup>o</sup> SM
122. **Id.** D \*ROBERT·DEI·GRÆ·IKR·ET·SICIL·RÆX C. prec.  
B \*DOHES·PVINDIA·ET·FORCÆLQÆRII C. sopra.  
AR D. 27; p. gr. 3,88. C<sup>o</sup> SM
123. **Id.** D \*ROBERT·DEI·GRÆ·IHR·ET·SICIL·RÆX C. prec.  
B \*DOHES·PÆINDIA·ET·FORCÆLQÆRII C. sopra.  
AR D. 23; p. gr. 3,10. C<sup>o</sup> SM

124. **Gigliato.** **D** \*ROBERT DEI GRÆ IARL ET SICIL REX C. prec.  
**B** \*..... ΡΑΙΝΑΙΑ ET ΙΟΝΑΙΙΟΑΡΗ C. sopra (molto rozzo e ribat-  
 tuto al B).  
**R** D. 26; p. gr. 3,64. C<sup>o</sup> SM

I *gigliati* di Roberto d'Angiò si continuarono a battere dopo la morte di quel Re, essendo assai ricercati per le richieste che ne facevano i mercanti d'Oriente nella 2<sup>a</sup> metà del sec. XIV e nella 1<sup>a</sup> metà del XV.

Tali *gigliati* sono quelli fatti coniare nella zecca di Napoli e nelle officine di Provenza per ordine dei successori di Roberto e quelli imitati dal Papa Martino V nella zecca di Roma ed altri nella zecca di Prato piuttosto come medaglia commemorativa della signoria angioina in Toscana (Vedi vol. XI, pag. 345 e vol. XV, pag. 218) nonchè le imitazioni fatte in Oriente.

125. **Gigliato.** **D** XX ROBERT DEI GRÆRARI ET SIC ROI Tipo solito del gigliato.  
(contraffazione postuma battuta nell'Oriente Latino) **B** \*HONOR REGIS IVDIQIV • DILIGIT Tipo c. sopra.  
**R** Cagiati, id., pag. 43, n. 26. C. Col.

126. **Mezzo gigliato.** **D** \*ROB' T' DI • RR' • IARL' ET SICIL' REX Tutto come il n. 95.  
**B** \*COMES ΡΑΙΝΑΙΑ • ET • FORCÆQÆRII Tutto come il n. 95.  
**R** D. 15; p. gr. 1,14. C<sup>o</sup> C. Catem.

I *denari* di biglione si coniarono fino dal 1312 dallo zecchiere Gherardo Baccoso dei Baccosi di Lucca e la coniazione continuò sotto il figlio Filippo Baccoso successo al padre nel 1313 e sotto quasi tutti gli zecchieri successivi.

- T. III. 1. 127. **Denaro.** **D** \*ROBERTA • DEI • GRÆ Lambello e quattro gigli disposti 1, 2, 1;  
(detto gherardino) c. perl.  
**B** \*IARL • ET • SICIL' • REX Croce potenziata; c. perl.  
**M** D. 16; p. gr. 0,55 e 0,65. C<sup>o</sup> SM
- III. 2. 128. **Id.** **D** \*ROBERTAS • DEI • GRÆ C. prec.  
**B** \*IARL' • ET SICIL' • REX C. sopra.  
**M** P. gr. 0,62 e 0,52. C<sup>o</sup> SM e Brit. M.
129. **Id.** **D** Come prec., ma punto nel centro fra i quattro gigli.  
**B** Tutto c. sopra.  
**M** D. 13-15; p. gr. 0,66; 0,56; 0,54 C<sup>o</sup>, 0,59; 0,62; 0,45; 0,43 C<sup>o</sup>, 0,48 C<sup>o</sup> SM
130. **Id.** **D** \*ROBERTAS. .... SI C. prec.  
**B** \*IARL' ET • SIC. .... C. sopra.  
**M** D. 15; p. gr. 0,61. C<sup>o</sup> SM

131. Denaro. *D* \*ROB̄. . . . . *Æ* C. prec.  
(detto gherardino) *B* \*ĪRL' · ET SICIL' · R̄AX C. sopra.  
M P. gr. 0,71 e 0,58. C<sup>o</sup> SM
132. Id. *D* \*ROBAR · T · *Ξ*S DEI GR̄ *Æ* C. prec.  
*B* \*ĪRL' ET S · CIL R̄AX C. sopra.  
M D. 17; p. gr. 0,70. C<sup>o</sup> SM
133. Id. *D* \*ROBERT̄*Ξ*S · DEI GR̄ *Æ* C. prec.  
*B* \*ĪRL' ET SICIL' R̄AX C. sopra.  
M D. 19; p. gr. 1,00. C<sup>o</sup> SM
134. Id. *D* \*ROBERT̄*Ξ*S · DEI · GR̄ . . . C. prec.  
*B* \*ĪR. . . . . L' · R̄AX C. sopra.  
M D. 17; p. gr. 0,65. C<sup>o</sup> (manca di un pezzo) SM
135. Id. *D* \*ROBERT̄*Ξ*S DEI . . . . . C. prec.; c. rig.  
*B* \*Ī. . . . . ICIL̄ C. sopra.; c. rig.  
M D. 15; p. gr. 0,40. C<sup>o</sup> SM
136. Id. *D* \*ROBERT̄*Ξ*S · DEI · GR̄ · C. prec.; c. perl.  
*B* \*ĪRL' · ET · SICIL' · R̄AX C. sopra.; c. perl.  
M P. gr. 0,55. C<sup>o</sup> SM
137. Id. *D* \*ROBERT̄*Ξ*S DEI GR̄ *Æ* C. prec.  
*B* \*ĪRL' ET SICIL' R̄AX C. sopra.  
M D. 16; p. gr. 0,55. C<sup>o</sup> SM
138. Id. *D* \*ROBERT̄*Ξ*S · DEI GR̄ *Æ* C. prec., ma il lambello ha quattro pendenti.  
*B* \*ĪRL' ET SICIL R̄AX C. sopra.  
M D. 15; p. gr. 0,65 e 0,55. C<sup>o</sup> SM
139. Id. *D* \*ROBERT̄*Ξ*S · DEI · GR̄ *Æ* C. prec.; senza punto nel centro, il lam-  
bello non ha i quattro pendenti, sopra i quattro gigli una foglia; c. lin.  
*B* \*ĪRL' · ET · SICIL' · R̄AX C. sopra; c. lin.  
M Cagiati, id., n. 9. C. Dell'Erba.
140. Id. *D* \*ROBERT̄*Ξ*S · DEI GR̄ *Æ* C. prec.  
*B* Tutto c. sopra.  
M D. 17; p. gr. 0,69. C<sup>o</sup> M. Correr.

## GIOVANNA I D'ANGIÒ REGINA

(1343-1347)

Nata nel 1326 da Carlo Duca di Calabria e da Maria di Valois, sposata al giovinetto Andrea d'Ungheria, sale al trono nella età di 17 anni e viene incoronata dal Legato Pontificio Cardinale Aimerico, senza che il consorte riceva la corona. Questo, tenta per mezzo del Papa di ottenere il regno quale legittimo discendente del ramo Angioino d'Ungheria; ma venuto in odio alla Regina ed ai nobili, è ucciso nel 1345.

Luigi Re d'Ungheria, fratello di Andrea, accusa la Regina del delitto e si appresta a venire in Italia per trarne vendetta. Giovanna intanto sposa nel 1347 un altro cugino Luigi di Taranto e ottiene, mediante cessione di Avignone alla Chiesa nel 1348, che venga dato al suo secondo marito il titolo di Re.

Morto nel 1362 Luigi di Taranto, Giovanna sceglie a terzo marito Giacomo d'Aragona figlio del Re di Maiorca e, morto questo nella guerra contro gli Aragonesi in Spagna, prende nel 1376 un quarto marito Ottone duca di Brunswick. Per non lasciare adito alle pretese di successione di Luigi d'Ungheria ed a quelle ancora più giuste di Carlo di Durazzo che, avendo in moglie la nipote di lei Margherita, era designato quale legittimo erede del trono, nel 1380 adotta per figlio Lodovico d'Angiò fratello del Re di Francia, conferendogli il titolo di Duca di Calabria.

Carlo di Durazzo scende in Italia con un esercito di ungheresi, sconfigge Ottone di Brunswick, s'impossessa nel 1381 di Napoli e fa prigioniera Giovanna che nel 1382 viene uccisa.

### Monete anteriori alla morte di Andrea d'Ungheria.

(1343-1345)

- III, 3. 1. Ducato. **D** ✠ IOHANNNA • DEI • GRATIA La Regina coronata seduta di fronte fra due protome di leoni, tiene nella destra lo scettro gigliato e nella sinistra protesa il globo crucigero; nel campo a sinistra **B**  
c. perl.
- B** ✠ IERL • ET • SICILIA • REGINA Croce gigliata e filettata accantonata da quattro fiordalisi, le cui estremità toccano le braccia della croce; c. perl.
- O** D. 20; p. gr. 3,52. FDC SM e MV

2. Florino. **D** \* IOHANN : DEI : GR : HR : SICIL : REG Campo partito di Gerusalemme e d'Angiò; c. perl.  
**B** · S · IOH · Π INES · B · Il Santo barbuto e nimbato con veste di panno liscio e mantello allacciato al petto, benedice con la destra e tiene con la sinistra lunga croce contro la spalla; la croce entra nel giro della leggenda; in alto a sinistra ☩  
**O** D. 22; p. gr. 2,95 e 2,96. C<sup>3</sup> SM e Brit. M.
- III 4. 3. Id. **D** \* IOHANN : DEI : GR : HR : SICIL : REG C. prec.  
**B** Tutto c. sopra.  
**O** D. 21; p. gr. 3,05 C<sup>3</sup>, 2,96 C<sup>4</sup> SM
- I seguenti fiorini, sebbene col titolo di Provenza, sono dal Fusco ritenuti battuti a Napoli:
4. Id. **D** † ANTONS : PAVIA ☩ Il giglio di Firenze con due fiori.  
**B** · S · IOHA NNES · B · Il Santo come al n. 2. In alto a sinistra ▲  
**O** D. 20; p. gr. 3,40 C<sup>3</sup>, 3,40 C<sup>4</sup> SM
5. Id. **D** \* ANTONS \* PAVIA \* ET \* FOROALD ☩ C. prec.  
**B** Tutto c. sopra.  
**O** D. 20; p. gr. 3,45. C<sup>1</sup> C. Prota.
6. Id. **D** \* ANTONS \* PAVIA \* ET \* FOROAL ☩ C. prec.  
**B** Tutto c. sopra.  
**O** D. 20; p. gr. 3,42. C. Prota.
7. Id. **D** \* ANTONS PAVIA C. prec.  
**B** Come sopra; in alto a sinistra corona reale.  
**O** D. 19; p. gr. 3,47. C<sup>1</sup> M. Correr.
- III, 5. 8. Denaro. **D** \* IOHANN DEI GRATIA Nel campo sette gigli disposti 2, 3, 2 i primi due sormontati da lambello a tre pendenti; c. perl.  
**B** \* IERL ET SICILIA REGINA Croce patente accantonata da quattro gigli; c. perl.  
**M** D. 14-16; p. gr. 0,65; 0,54; 0,56 C<sup>3</sup>, 0,49; 0,87; 0,52 C<sup>4</sup>, 0,50 C<sup>4</sup> SM
9. Id. **D** \* IOHANN · DEI · GRATIA C. prec.  
**B** \* IERL · ET · SICILIA · REGINA C. sopra.  
**M** D. 15; p. gr. 0,60 e 0,70. Sambon, « Angioini », pag. 178, n. 1 e Brit. M.

## NAPOLI

39

10. Denaro. D Tutto c. prec.  
B \*IARL · ET · SICILIA · REGIN C. sopra.  
M D. 15; p. gr. 0,67 e 0,52. C<sup>s</sup> SM
11. Id. D \* · IOHANNNA · DEI · GRAT · IA C. prec.  
B \*IARL ET SICILIA REGIN C. sopra.  
M P. gr. 0,55. C<sup>s</sup> SM
12. Id. D ..... ANNA · DEI · GRATIA C. prec.  
B \*IARL ET ..... REGIN C. sopra.  
M D. 14; p. gr. 0,54. C<sup>s</sup> SM
18. Id. D \* IOHANNNA DEI GR... A C. prec.  
B ... ET SICILIA REGINA C. sopra.  
M D. 16; p. gr. 0,50. C<sup>s</sup> SM
14. Id. D Tutto c. prec.  
B \*IARL ET SICILIE REGINA C. sopra.  
M P. gr. 0,49 e 0,62. C<sup>s</sup> e C<sup>a</sup> Brit. M.
15. Id. D \* IOHANNNA DEI GRATIA C. prec.  
B \*IARL' · ET · SICILIA · REGIN C. sopra.  
M Cagiati, id., id., n. 6. C. Dell'Erba.
16. Id. D \* IOHANNNA · DEI · GRATIA C. prec., ma lo stemma è formato da cinque gigli, disposti 3 e 2; c. perl.  
B \*IARL ET SICILIA REGIN C. sopra.  
M D. 15; p. gr. 0,55 e 0,45. C<sup>a</sup> SM
17. Id. D \* IOHANNNA · DEI · GRATIA C. prec.  
B \*IARLA ET SICILIA REGIN C. sopra.  
M Cagiati, id., id., n. 74. C. Col.

Monete coniate dopo la morte di Andrea d'Ungheria (18 settembre 1345).

- III, 6. 18. Denaro. D \* IOHANNNA DEI GRATIA Stemma vedovile a losanga con quattro fiordalisi, disposti 1, 2, 1 sormontati da lambello; c. perl.  
B \*IARL · ET · SICIL' REGINA Croce trifogliata accantonata da quattro globetti, chiusa in losanga; c. perl.  
M D. 15; p. gr. 0,51 e 0,73. C<sup>s</sup> e C<sup>a</sup> (pat.) SM

19. Denaro.  $\mathcal{D}$  Tutto c. prec.  
 $\mathcal{R}$  \* $\text{I} \text{E} \text{R} \text{L} \text{E} \text{T} \text{S} \text{I} \text{C} \text{I} \text{L} \text{R} \text{E} \text{G} \text{I} \text{O}$  C. sopra.  
 M P. gr. 0,67 e 0,54. C<sup>2</sup> SM e Brit. M.
20. Id.  $\mathcal{D}$  Tutto c. prec.  
 $\mathcal{R}$  \* $\text{I} \text{E} \text{R} \text{L} \text{'E} \text{T} \text{S} \text{I} \text{C} \text{I} \text{L} \text{R} \text{E} \text{G} \text{I} \text{O}$  C. sopra.  
 M Cagiati, id., id., n. 9. C. Dell'Erba.
21. Id.  $\mathcal{D}$  Tutto c. prec.  
 $\mathcal{R}$   $\text{I} \text{E} \text{R} \text{L} \text{'E} \text{T} \text{S} \text{I} \text{C} \text{I} \text{L} \text{'R} \text{E} \text{G} \text{I} \text{O} \text{N} \text{A} \text{E}$  C. sopra.  
 M Cagiati, id., id., n. 7. C. Col. e Brit. M.
22. Id.  $\mathcal{D}$  \* $\text{I} \text{O} \text{H} \text{A} \text{N} \text{N} \text{A} \text{E} \text{D} \text{E} \text{I} \text{G} \text{R} \text{A} \text{T} \text{I} \text{A}$  C. prec.  
 $\mathcal{R}$  \* $\text{I} \text{E} \text{R} \text{L} \text{E} \text{T} \text{S} \text{I} \text{C} \text{I} \text{L} \text{R} \text{E} \text{G} \text{I} \text{O} \text{N} \text{A} \text{E}$  C. sopra.  
 M Cagiati, id., id., n. 8. C. Prota.

### MONETE DI GIOVANNA E LODOVICO DI TARANTO (1352-1362)

Lodovico Principe di Taranto non assunse il titolo di Re sulle monete prima del maggio 1352.

- III, 7. 23. Fiorino.  $\mathcal{D}$   $\text{L} \cdot \text{R} \text{E} \text{X} \quad \text{E} \cdot \text{I} \cdot \text{R} \text{E} \text{G}$  Il giglio di Firenze con due fiori.  
 $\mathcal{R}$   $\text{S} \cdot \text{I} \text{O} \text{H} \text{A} \quad \text{N} \text{N} \text{E} \text{S} \cdot \text{B} \cdot$  Il Santo barbuto e nimbato, con veste di tela e mantello di pelo, benedice con la destra e tiene nella sinistra asta obliquamente contro la spalla, sormontata da cerchietto e da crocetta che entra nel giro della leggenda; in alto a sinistra  $\text{†}$  c. lin.  
 O D. 20; p. gr. 3,45. C<sup>2</sup> SM
24. Id.  $\mathcal{D}$  Come prec.; con due punti in fine di leggenda.  
 $\mathcal{R}$  Tutto c. sopra.  
 O P. gr. 3,47. C<sup>2</sup> Brit. M.
- III, 8. 25. Carlino.  $\mathcal{D}$  \* $\text{L} \text{O} \text{D} \text{O} \text{V} \text{I} \text{C} \text{I} \text{S} : 2 : \text{I} \text{O} \text{H} \text{A} \text{N} \text{N} \text{A} : \text{D} \text{E} \text{I} : \text{G} \text{R} \text{A} \text{T} \text{I} \text{A}$  Il Re e la Regina coronati, seduti in trono di fronte, dandosi la mano: a sinistra il Re tiene nella destra lo scettro gigliato; a destra la Regina tiene nella sinistra il globo crucigero; c. perl.  
 $\mathcal{R}$  \* $\text{I} \text{E} \text{R} \text{L} \text{'E} \text{T} \text{S} \text{I} \text{C} \text{I} \text{L} \text{I} \text{A} : \text{R} \text{E} \text{X} : 2 : \text{R} \text{E} \text{G} \text{I} \text{O} \text{N} \text{A} \text{E}$  Scudo a cuore partito di Gerusalemme e d'Angiò; ai lati  $\text{†}$   $\text{G}$  c. lin. e perl.  
 AR D. 24; p. gr. 3,00. C<sup>2</sup> SM



Benchè i seguenti gigliati portino il titolo Provenza, da un documento dell'Archivio di Napoli del 1352 in cui si ordina il conio dei *carlini* e di *denari*, sembra che siano usciti dalla zecca di Napoli.

26. Gigliato. **D** \* LODOV' · Ɔ · IOH [Ɔ] · DEI · Ɔ · IHR · Ɔ · SICL' · REX Il Re coronato, seduto di fronte fra due protome di leoni, tiene nella destra lo scettro gigliato e nella sinistra protesa il globo crucigero; c. perl.  
**B** \* ƆONES ƆOONITSƆ PVIDE · Ɔ · FORCK [Ɔ] QƆ Croce gigliata e filettata, accantonata da quattro fiordalisi, negli angoli contro le braccia della croce quattro piccoli cunei; c. perl.  
**R** D. 27; p. gr. 4,00 e 3,75. C<sup>2</sup> (bucato) SM e Brit. M.
27. Id. **D** Tutto c. prec.  
**B** \* ƆOMES · Ɔ · Ɔ[Ɔ]ITSƆ PVIDE Ɔ FORQ [Ɔ] QƆ C. sopra.  
**R** D. 27; p. gr. 3,48. C<sup>2</sup> M. Correr.
28. Id. **D** \* LVDOV' · IOH' · DEI · GRƆ · IHR · SICIL' REX C. prec.  
**B** \* ƆOHE · Ɔ · ƆOONITSƆ · FORCKƆQƆ' C. sopra.  
**R** P. gr. 3,57. C<sup>2</sup> Brit. M.
29. Id. **D** \* LODOƆ · Ɔ · IOH [Ɔ] · DEI · Ɔ · IHR · Ɔ · SICL · RƆX C. prec.  
**B** \* ƆONES : Ɔ · ƆONITSƆ · PVIDE · Ɔ · FORƆ [Ɔ] ƆE' C. sopra.  
**R** P. gr. 3,46. C<sup>2</sup> SM
- III, 9. 30. Id. **D** \* LODOƆ · Ɔ · IOH [Ɔ] · DEI · Ɔ · IHR · Ɔ · SICL' · RƆX C. prec.  
**B** \* ƆONES · Ɔ · ƆONITSƆ · PVIDE · Ɔ · FORCK [Ɔ] QI : C. sopra.  
**R** D. 28; p. gr. 3,90. C<sup>2</sup> SM
31. Id. **D** \* LODOV · Ɔ · IOHƆ · DEI · Ɔ · IHR · Ɔ · SIC · RƆX C. prec.  
**B** \* ƆOMƆS · Ɔ · ƆOMITSƆ · PVIDE · Ɔ · FORƆƆ C. sopra.  
**R** Cagiati, id., id., n. 1 e Brit. M.
32. Id. **D** \* LODOV · Ɔ · IOHƆ · DEI · Ɔ · IHR · ƆSIC · RƆX C. prec.  
**B** \* ƆOMES' Ɔ · ƆONTSƆ · PVIDE · ƆT FORƆƆ C. sopra.  
**R** D. 28. p. gr. 3,91. C<sup>2</sup> C. Catem.
33. Id. **D** \* LODOƆ : Ɔ · IOH [Ɔ] : DEI : Ɔ · IHR : Ɔ · SICL · REX C. prec.  
**B** \* ƆOMES : Ɔ · ƆOMITSƆ : PVIDE : Ɔ · FORCKƆ QI : C. sopra.  
**R** D. 28; p. gr. 3,50. C<sup>2</sup> (bucato) C. Prota.

- |          |     |               |   |                                     |  |
|----------|-----|---------------|---|-------------------------------------|--|
| III, 10. | 34. | Denaro.       | D | * LVDOVICVS IOH̄A DEI GR̄A          | Campo partito di Gerusalemme e d'Angiò; c. rig.                            |
|          |     |               | B | * REX S REGIŌ IARLS SICL            | Croce potenziata accantonata da quattro gigli; c. rig.                     |
|          |     |               |   | M                                   | D. 14-15; p. gr. 0,67 C <sup>1</sup> , 0,44 e 0,54 C <sup>4</sup> SM       |
|          | 35. | Id.           | D | * LVDOVIC Z IOH̄A DA GR̄A           | C. prec.   |
|          |     |               | B | * REX Z REGIŌ · IARL ET SICIL       | C. sopra.  |
|          |     |               |   | M                                   | D. 15-16; p. gr. 0,57 C <sup>2</sup> , 0,50; 0,41 e 0,55 C <sup>3</sup> SM |
|          | 36. | Id.           | D | * LVDOVIC Z IOH̄A DEI GR̄A          | C. prec.   |
|          |     |               | B | * REX Z REGIŌ IARL Z SICIL          | C. sopra.  |
|          |     |               |   | M                                   | D. 15; p. gr. 0,48 e 0,55. C <sup>3</sup> SM                               |
|          | 37. | Id.           | D | * LVDOVIC Z IOH̄A DEI GR̄A          | C. prec.   |
|          |     |               | B | * REX Z REGIŌ · IARL Z SICIL        | C. sopra.  |
|          |     |               |   | M                                   | P. gr. 0,73. C <sup>3</sup> SM   |
|          | 38. | Id.           | D | * LVDOVICVS · DEI · GR̄A            | C. prec.   |
|          |     |               | B | * REX · S REGIŌ · IOH̄. . . . .     | C. sopra.  |
|          |     |               |   | M                                   | Cagiati, id., id., n. 3. M. Nap.   |
| III, 11. | 39. | Id.<br>vario. | D | * LODOVIC · ET · IOH̄A · DEI · GR̄A | Nel campo quattro gigli disposti 1, 2, 1, sormontati da lambello; c. perl. |
|          |     |               | B | * REX · ET REG · IAR · SICIL        | Croce patente accantonata nel 1° angolo da A (?) e nel 4° da U c. perl.    |
|          |     |               |   | M                                   | D. 16; p. gr. 0,62. C <sup>3</sup> SM                                      |

## LODOVICO I D'ANGIÒ PRETENDENTE

(1382-1384)

Lodovico I d'Angiò, fratello di Carlo V Re di Francia, era stato adottato dalla Regina Giovanna il 29 giugno 1380 e dichiarato erede del regno di Napoli e della contea di Provenza e di Piemonte.

Appresa la morte della Regina, Lodovico si crede in diritto di divenirne l'erede e, fattosi incoronare Re di Napoli dall'Antipapa Clemente III, con un esercito occupa il regno. Carlo III di Durazzo gli muove contro, Lodovico viene sconfitto e ferito e muore nel 1384 lasciando un figlioletto pure a nome Lodovico, che gli succede nella signoria di Provenza e nel diritto di pretesa al regno di Napoli.

- III, 12. 1. Fiorino.  $\overline{D}$  \* • LVDOꝚ • D • GRA • H̄ R • ꝸ • SICIL • REX • Campo partito di Gerusalemme e d'Angiò; c. perl.  
 $\overline{R}$  • • S • IONA NNES • B • Il Santo barbuto e nimbato con veste di panno liscio e mantello allacciato al petto, benedice con la destra e tiene con la sinistra lunga croce contro la spalla; la croce entra nel giro della leggenda; in alto a sinistra  $\overline{+$   
 O D. 22; p. gr. 2,75 e 2,74. C<sup>1</sup> SM
2. Id.  $\overline{D}$  \* • L • VDOV • D • GRA • H̄ R • ꝸ • SICIL • REX • C. prec.  
 $\overline{R}$  • • S • IOHA • NNES • B • C. sopra  $\overline{+$   
 O D. 21; p. gr. 2,49. C<sup>3</sup> SM
3. Id.  $\overline{D}$  \* LODOV ICI REX Giglio di Firenze e coroncina.  
 $\overline{R}$  S IOHANNES B Il Santo in piedi di fronte.  
 O D. 21; p. gr. 3,50. C. Scacchi.
4. Id.  $\overline{D}$  \* LVD ꝸ DEI ꝸ GRꝸ IRH ꝸ Z ꝸ SICIL ꝸ REX C. prec.  
 $\overline{R}$  Tutto c. sopra.  
 O D. 21; p. gr. 2,93. C<sup>3</sup> Brit. M.

## LODOVICO II D'ANGIÒ RE

(1384-1399)

Lodovico II succede al padre nel 1384 negli stati di Provenza: chiamato da Baroni ostili ai Durazzeschi alla conquista del regno di Napoli, la città viene occupata in suo nome da Ottone di Brunswick nel luglio del 1386.

Lodovico nel novembre 1389 viene incoronato Re delle due Sicilie in Avignone dall'Antipapa Clemente VII e nell'agosto 1390 viene a Napoli essendo allora in età di 13 anni. Ma avendo Ladislao attirato alla sua devozione i Baroni prima a lui ostili, questi riescono nel 1399 ad allontanare Lodovico da Napoli ed a ricondurre la città all'obbedienza di Ladislao.

1. Carlino gigliato.  $\overline{D}$  \* LADODVICVS • DEI • GRA IARLE SICI REX Il Re coronato, seduto in trono fra due protome di leoni, tiene nella destra lo scettro gigliato e nella sinistra protesa il globo crucigero; c. perl.  
 $\overline{R}$  \* HONOR ꝸ REGIS ꝸ IADICIZ ꝸ DILIGIT Croce gigliata e filettata, accantonata da quattro fiordalisi, che col gambo poggiano contro le braccia della croce; c. perl.  
 R D. 26; p. gr. 3,50. Sambon, « Angioini della 2<sup>a</sup> stirpe », pag. 214.  
 C<sup>2</sup> M. Marsiglia.

## CARLO III DI DURAZZO RE

(1382-1386)

Carlo III di Durazzo, figlio di Lodovico, rimasto in fanciullezza orfano del padre, vive i primi anni alla corte di Giovanna I Regina di Napoli.

Sposa Margherita, la più prossima erede della corona di Napoli come primogenita di Maria sorella della Regina e di quel primo Carlo di Durazzo, che fu fatto uccidere da Luigi d'Ungheria.

Carlo III di Durazzo, incoronato Re da Urbano VI, nel 1381 si insedia a Napoli.

Nel 1385 viene offerta a Carlo la corona d'Ungheria, già lasciata dal defunto Luigi d'Angiò alla figlia Maria sotto la reggenza della Regina Elisabetta di Bosnia, e Carlo si reca in Ungheria, dove viene imprigionato e muore nel 1386.

Con lui incomincia la nuova dinastia detta Durazzesca.

- III, 13. 1. Gigliato. **D** +K[AR]OL' T' CIU DI GRÆ IARL' ET SICIL' REX Il Re coronato, seduto di fronte fra due protome di leoni, tiene nella destra lo scettro gigliato e nella sinistra protesa il globo crucigero; c. rig.  
**B** +HONOR · REGIS · IUDICIU · DILIGIT Croce gigliata e filettata, accantonata da quattro fiordalisi, negli angoli contro le braccia della croce quattro piccoli cunei a forma di cuore; c. rig.  
**R** D. 27; p. gr. 3,95. C<sup>o</sup> SM
2. Id. **D** +K[AR]OLAT[AR]S DEI GRÆ IARLE SICIL REX C. prec.  
**B** Tutto c. sopra.  
**R** P. gr. 3,70. Sambon, in « Rivista It. di Num. », a. 1893, pag. 472, n. 1. C. Sambon.
3. Id. **D** +K[AR]OL · TARTI · DEI · GRÆ · IARL · E · SICIL · REX · C. prec.  
**B** Tutto c. sopra.  
**R** Sambon, id., id., pag. 472, n. 2. C. Sambon.
4. Id. **D** +K[AR]OLU · TARIS DEI GRÆ · IARL · E · SICIL · REX · C. prec.  
**B** Tutto c. sopra.  
**R** Archivio storico per le provincie napoletane, a. XVII, pag. 370, n. 1. C. Sambon.
5. Id. **D** +K[AR]OL' T' ART' · D' I GRÆ IARL' ET SICIL REX C. prec.  
**B** +HONOR · REGIS · IUDICIU · DILIGIT C. sopra.  
**R** Cagiati, id., id., n. 3. C. Scacchi.

## NAPOLI

45

6. **Gigliato.** **D** \*K[AR]OLVS · [TAR]RTIVS · DEI · GRÆ · IERL · ET · SICIL' REX ·  
C. prec.  
**B** Tutto c. sopra.  
**A** Cagiati, id., id., n. 4. C. Sambon.
7. **Id.** **D** \*KAROLVS TARTS DEI GRÆ IERL' E SICIL' REX C. prec.  
**B** Tutto c. prec.  
**A** D. 29: p. gr. 3,95. C<sup>1</sup> M. Correr.
- III, 14. 8. **Denaro.** **D** \*KAROL TERCIVS DEI GRÆ Nel campo tre gigli sormontati da  
(coi tre gigli) lambello a tre pendenti; bordura a tratti; c. rig.  
**B** \*IARVSAL ET SICILI REX Croce potenziata accantonata da  
quattro crocette piane; c. rig.  
**M** D. 17; p. gr. 0,69. C<sup>2</sup> SM
9. **Id.** **D** Tutto c. prec.  
**B** \*IARVSAL ET SICILÆ REX C. sopra.  
**M** D. 16; p. gr. 0,65. C<sup>3</sup> SM e Brit. M.
10. **Id.** **D** Tutto c. prec.  
**B** \*IARVSALÆM SICIL · REX C. sopra.  
**M** P. gr. 0,70. Sambon, id., id., pag. 172, n. 3. M. Marsiglia.
11. **Id.** **D** Tutto c. prec.  
**B** \*IARVSAL ET SICIL · REX C. sopra, ma la croce è accantonata  
da quattro giglietti.  
**M** Cagiati, id., id., n. 7. C. Fusco.
12. **Id.** **D** \*KAROL TERCIVS DEI GRÆ Corona gigliata; c. perl.  
(con corona) **B** \*IARVSAL ET SICIL REX Croce potenziata e accantonata da  
quattro crocette piane; c. perl.  
**M** D. 15; p. gr. 0,48; 0,44; 0,65; 0,37 e 0,58. C<sup>3</sup> SM
- III, 15. 13. **Id.** **D** \*KAROL' TERCIVS DEI GRÆ C. prec.; c. rig.  
**B** \*IARVSAL' ET SICILI REX C. sopra; c. rig.  
**M** P. gr. 0,59. C<sup>3</sup> SM
14. **Id.** **D** \*KAROLVS · TAR · DEI · GRÆ C. prec.  
**B** \*IARVSAL · ET · SICIL · REX C. sopra.  
**M** Cagiati, id., id., n. 1. C. Cag.

15. **Denaro.**  
(con corona) **D** \*KROLVS · TÆR · DÆI · GR C. prec.  
**B** \*IÆRVSÆL · ET · SICIL · RÆX C. sopra.  
**M** Cagiati, id., id., n. 3. C. Sambon.
16. **Id.** **D** \*KÆROL · TÆRQIVS · RÆX C. prec.  
**B** \*IÆRVSÆL ET SICILIA C. sopra.  
**M** Cagiati, id., id., n. 4. M. Nap.
17. **Id.** **D** \*KÆROL · TÆRQIVS DÆI GRÆ C. prec.  
**B** \*IÆRVSÆLÆM SICIL RÆX C. sopra.  
**M** Cagiati, id., id., n. 6. C. Sambon.
- III, 16. 18. **Id.** **D** \*ÆROLVS TÆRQIVS RÆX Grande K coronata; ai lati • •  
(col K) c. perl.  
**B** \*IÆRVSÆL ET SICILIA Croce unghiata; c. perl.  
**M** D. 14; p. gr. 0,31; 0,28 e 0,25. C<sup>s</sup> SM
19. **Id.** **D** Tutto c. prec.  
**B** \*IÆRVSÆL · ET · SICILIA C. sopra.  
**M** Cagiati, id., id., n. 9. C. Col.
20. **Id.** **D** \*ÆROLV TÆRQIVS RÆX C. prec.  
**B** Tutto c. sopra.  
**M** D. 15; p. gr. 0,50. Sambon, « Durazzeschi », pag. 188, n. 6. M. Nap.

## LADISLAO DI DURAZZO RE

(1386-1414)

Nato nel 1376 da Carlo III e da Margherita di Durazzo, è acclamato Re alla morte del padre in età di dieci anni sotto la reggenza della madre.

Sposa nel 1388 Costanza figlia del Conte Ennfredi di Chiaromonte ed è incoronato con sua moglie dal Cardinale Acciaioi Legato del Papa Urbano VI.

Nel 1392 ripudia Costanza e la fa sposare ad Andrea di Capua.

Sposa nel 1402 la sorella del Re di Cipro, Maria di Lusignano, morta nel 1404.

Nel 1406 sposa Luisa di Enghieu vedova del Principe di Taranto.

Ladislao muore in Napoli il 6 agosto 1414 senza prole, e gli succede la sorella Giovanna.

1. Mezzo carlino o mezzanino. **D** \* LADISLAVS DEI GRACIA REX Il Re coronato, seduto di fronte fra due protome di leoni, tiene nella destra lo scettro gigliato e nella sinistra il globo crucigero; c. perl.  
**R** \* HVGARIE IARL ET SICILIE Croce gigliata ed accantonata da quattro fiordalisi; c. perl.  
**R** D. 20; p. gr. 1,85. C<sup>s</sup> SM
- III, 17. 2. Id. **D** \* LADISLAVS · DEI · GRAC · REX C. prec.  
**R** \* HVGARIE · G · IRL · SICILIE · C. sopra.  
**R** P. gr. 1,91. C<sup>s</sup> SM
3. Quarto di carlino o quartarolo. **D** \* LADISLAVS DEI GRAC REX Il Re come prec.; c. perl.  
**R** \* HVGARIE · IARL · G · SIC Croce patente; c. perl.  
**R** D. 17; p. gr. 0,70. Sambon, «Durazzeschi», pag. 195, n. 8. C. Sant. e M. Nap.
- III, 18. 4. Id. **D** \* LADISLAVS · DEI · GRAC · R C. prec.  
**R** Tutto c. sopra.  
**R** Sambon, id., id., n. 9.
5. Id. **D** \* LADISLAVS DEI GRAC R C. prec.  
**R** \* HVGARIE IARL G SIC C. sopra.  
**R** Cagiati, id., id., n. 2. Annali di Fiorelli, T. IV, 14.
6. Denaro. (con campo partito) **D** \* LADISLAVS DI GRAC REX Croce potenziata accantonata da quattro gigli; c. perl.  
**R** \* HVGARIE · IARL · G · SICILE Campo partito, d'Ungheria e d'Angiò; c. perl.  
**M** D. 14; p. gr. 0,50. C<sup>s</sup> SM
7. Id. **D** \* LADISLAVS DEI GRAC REX C. prec.  
**R** \* HVGARIE IARLS G SIC C. sopra.  
**M** P. gr. 0,48. C<sup>s</sup> SM
- III, 19. 8. Id. **D** \* LADISLAVS · D · G · REX C. prec; ma la croce è accantonata da quattro crocette piane.  
**R** \* HVGARIE · IARL · G · S C. sopra.  
**M** D. 15; p. gr. 0,50. C<sup>s</sup> SM

9. Denaro.  
(con campo partito) D \* LÆDISLÆVS · D · G · R Croce come al n. 6.  
B \* hVGÆRIÆ · IÆRL · Æ · SI C. sopra.  
M P. gr. 0,70. Sambon, « Durazzeschi », pag. 93, n. 1. C. Sambon.
10. Id.  
(con gigli) D \* LÆDISLÆVS DÆI GRÆ I quattro gigli disposti 1, 2, 1; c. perl.  
B \* hVGÆRIÆ IÆRL Æ SI Croce patente unghiata; c. perl.  
M D. 15; p. gr. 0,70. C<sup>3</sup> (pat.) SM
11. Id. D \* LÆDISLÆVS DÆI GR C. prec.  
B \* hVGÆRIÆ IÆRL Æ SI C. sopra.  
M D. 16; p. gr. 0,80. C<sup>3</sup> SM
12. Id. D \* LÆDISLÆVS DÆI GRÆ C. prec.  
B \* hVGÆRIÆ IÆRLS Æ SI C. sopra.  
M P. gr. 0,48 e 0,60. C<sup>3</sup> SM
13. Id. D \* LÆDISLÆVS DÆI GR C. prec.  
B \* hVGÆRIÆ IÆRL Æ SI C. sopra.  
M P. gr. 0,69 e 0,46. C<sup>3</sup> e C<sup>4</sup> SM
14. Id. D \* LÆDISL . . . . . DÆI GRÆ D C. prec.  
B \* hVGÆRIÆ . . . . . C. sopra.  
M D. 15; p. gr. 0,45. C<sup>4</sup> SM
- III, 20. 15. Id. D \* LÆDISLÆVS DÆI G · C. prec.  
B \* hVGÆRIÆ IÆRL Æ SI C. sopra.  
M P. gr. 0,62. C<sup>3</sup> SM
16. Id. D Come prec., senza punto finale.  
B \* hVGÆRIÆ IÆRL · Æ · SI Croce patente, non unghiata.  
M P. gr. 0,58. C<sup>3</sup> SM
17. Id. D Tutto c. prec.  
B \* hVGÆRIÆ · IÆRL · Æ T · SI C. sopra.  
M Cagiati, id., id., n. 7. C. Fusco.
18. Id. D Tutto c. prec.  
B \* hVGÆRIÆ · IÆRL · Æ · SI · R · C. sopra.  
M P. gr. 50-70. Sambon, « Durazzeschi », pag. 193, n. 2. M. Nap.



## NAPOLI

49

19. Denaro.  
(con grigi) D \*LÆDISLÆVS · DEI · GRÆ C. prec.  
B \*HVĠÆRIÆ IÆRL · Æ · SIC · R C. sopra.  
M D. 15; p. gr. 0,70. Sambon, id., pag. 193, n. 3. M. Nap.
20. Id. D \*LÆDISLÆVS · DEI GR · RÆ C. prec.  
B HVĠÆRIÆ · IÆRL · ÆT · S · C. sopra.  
M Sambon, id., pag. 194, n. 4. C. Fusco.
21. Id. D \*LÆDISLÆVS · DEI · GR C. prec.  
B HVĠÆRIÆ · IÆRL · Æ · SICIL C. sopra.  
M Cagiati, id., id., n. 10. C. Cag.
22. Id. D \*LÆDISLÆVS · DEI · GRÆCI C. prec.  
B \*HVĠÆRIÆ IÆRL Æ · SIC · R C. sopra.  
M Sambon, id., id., n. 6. M. Nap.
23. Id. D \*LÆDISLÆVS · DEI · GR C. prec.  
B \*HVĠÆRIÆ · IÆRL · Æ · S C. sopra.  
M Cagiati, id., id., n. 3.
24. Id. D Tutto c. prec.  
B \*X HVĠÆRIÆ · IÆRL · Æ · SICI C. sopra.  
M Cagiati, id., id., n. 5.
25. Id. D \*LÆDISLÆVS C. prec.  
B \*HÆRVS ÆL · SIC · RÆX C. sopra.  
M Cagiati, id., id., n. 8. C. Rossi.
26. Id. D \*LÆDISLÆVS · D · GRÆ C. prec.  
B HVĠÆRIÆ · IÆRL · ÆS C. sopra.  
M Cagiati, id., id., n. 9. C. Col.
27. Id. D \*LÆDISLÆVS · DEI · GR C. prec.  
B \*HVĠÆRIÆ IÆRL Æ SIC C. sopra.  
M P. gr. 0,65 e 0,52. C. Pap.

Vol. XIX.

7

## GIOVANNA II DI DURAZZO REGINA

(1414-1435)

Giovanna II nata nel 1371 da Carlo III e da Margherita di Valois, vedova senza prole di Guglielmo d'Absburgo, succede al fratello Ladislao.

Sposa nel 1415 il Conte Giacomo di Borbone.

Avendo bisogno di aiuti contro le mene del Papa Martino V, si rivolge al giovane Alfonso V Re di Aragona, Sardegna e Sicilia, convenendo di adottarlo per figlio dandogli il titolo di Duca di Calabria. Alfonso viene a Napoli nel giugno 1421, ma non tarda a rompersi la buona armonia fra lui e la Regina, la quale elegge a suo erede Lodovico III Duca d'Angiò (figlio di Lodovico II), che muore nel novembre 1434. Nel febbraio 1435 muore la Regina Giovanna, lasciando il regno a Renato d'Angiò fratello di Lodovico.

Con Giovanna ha fine il dominio dei Durazzeschi.

- III, 21. 1. Mezzo gigliato. *D* \*IhONNA · REGINA · SCA · DEI · GRA La Regina coronata, seduta di fronte fra due protome di leoni, tiene nella destra lo scettro gigliato e nella sinistra protesa il globo crucigero; c. perl.  
*B* \*hVGARIA · IARL · A · SICIL · RA Croce gigliata e filettata, accantonata da quattro gigli; l'estremità del giglio entra nell'angolo contro le braccia della croce; c. perl.  
*AR* D. 22. Cagiati, id., id., p. 68, n. 1. C. Fusco.
2. Denaro. *D* \*IOHANN... DEI G Nel campo grande  $\Upsilon$  coronata; c. perl.  
*B* \*hVGARIA IARL A SI Croce trifogliata; c. perl.  
*M* D. 14; p. gr. 0,74. C\* (pat.) SM
3. Id. *D* \*I O... REGINA DEI G C. prec.  
*B* \*hVGARIA IARL A SI C. sopra.  
*M* D. 15; p. gr. 0,76 e 0,56. C\* SM
4. Id. *D* \*IhO... REGINA S · DEI G C. prec.  
*B* \*hVGARIA · IARL · A · S C. sopra.  
*M* D. 14; p. gr. 0,60. C\* SM
5. Id. *D* \*IhO... DEI... RA C. prec.; c. lin.  
*B* \*hVGAR... IARL... C. sopra; c. lin.  
*M* P. gr. 0,76. C\* SM

## NAPOLI

51

- |          |         |  |
|----------|---------|--|
| 6.       | Denaro. | D * IHO H REGINA... C. prec.<br>B ... HVGARIA IERL A SIQ C. sopra.<br>M D. 16; p. gr. 0,55. C <sup>s</sup> SM                        |
| 7.       | Id.     | D * IOHA · REGINA · SEQ · D · G C. prec.<br>B * hV... IERL · A · SIC C. sopra.<br>M D. 13; p. gr. 0,63 e 0,67. C <sup>s</sup> SM     |
| III, 22. | 8.      | Id. D * IHVA REGIN · SECN C. prec.<br>B * HVGARIA IERLA SI A C. sopra.<br>M D. 16; p. gr. 0,75. C <sup>s</sup> SM                    |
| 9.       | Id.     | D IHOH REGINA SDE C. prec.<br>B HVGARIE IERL E SIQ C. sopra.<br>M P. 0,51. C <sup>s</sup> Brit. M.                                   |
| 10.      | Id.     | D * IHOH REGIN S DEI G C. prec.<br>B * HVGARIA IERL..... C. sopra.<br>M D. 15; p. gr. 0,60. C <sup>s</sup> SM                        |
| 11.      | Id.     | D ... IHOH REGINA SEQV · D · G C. prec.<br>B * HVGARIA IERL' A SI C. sopra.<br>M P. gr. 0,56. C <sup>s</sup> SM                      |
| 12.      | Id.     | D * IOHANNA · REG · S · DEI · G C. prec.<br>B * HVGARIA · IERL · A · SIQ C. sopra.<br>M Cagiati, id., id., pag. 69, n. 1. C. Sambon. |
| 13.      | Id.     | D * IOHAN · REG · S · DEI · G C. prec.<br>B Tutto c. sopra.<br>M Cagiati, id., id., n. 2. C. Cag.                                    |
| 14.      | Id.     | D * IHOAN REGIN · S · DEI · G C. prec.<br>B Tutto c. sopra.<br>M Cagiati, id., id., n. 3. C. Col.                                    |
| 15.      | Id.     | D * IOHA · REGIN · SEQNA C. prec.<br>B * HVGARIA · IERL' · A · SI C. sopra.<br>M Cagiati, id., id., n. 4. C. Dell'Erba.              |

16. Denaro.  $\overline{D}$  \* IOH · REGINA · SECV · D · G · C. prec.  
 $\overline{R}$  \* HVGARIA · IARL · A · SI · C. sopra.  
 M Cagiati, id., id., n. 5. C. Dell'Erba.

Nel 1421 quando Alfonso d'Aragona accorse a Napoli in aiuto della Regina Giovanna, furono coniatì i seguenti denari:

- III, 23. 17. Id.  $\overline{D}$  + ALFI REX ARAGONV Stemma Aragonese in losanga; c. perl.  
 $\overline{R}$  + REGINA · DEFENSOR Stemma Durazzesco in losanga; c. perl.  
 M D. 14; p. gr. 0,65. C<sup>s</sup> SM
18. Id.  $\overline{D}$  + ALFI REX ARAGONV C. prec.  
 $\overline{R}$  + REGINA · DEFENSOR C. sopra.  
 M P. gr. 0,40. C<sup>s</sup> SM

## RENATO D'ANGIÒ RE

(1435-1442)

Alla morte di Giovanna II, Renato fratello di Lodovico III, adottato da Giovanna II non può tosto adire al trono, perchè prigioniero del Duca di Borgogna. Ma la moglie Isabella di Lorena prende possesso in nome del marito, finchè nel maggio 1438 Renato, riscattatosi, può occupare il regno.

- T. IV, 1. 1. Gigliato.  $\overline{D}$  ✠ REX · AT · DEI · G · IARL · ET · SICIL · R Il Re coronato, seduto di fronte fra due protome di leoni, tiene nella destra lo scettro gigliato e nella sinistra protesa il globo crucigero. Il leone a sinistra tiene la testa alzata e la bocca aperta, da cui esce verticalmente una pianta di giglio; il leone a destra tiene la testa in posizione naturale e la bocca aperta, da cui esce orizzontalmente un giglio; c. perl.
- $\overline{R}$  ✠ HONOR · REGIS · IVDICIV · DILIGIT Croce gigliata e fogliata, accantonata da quattro gigli, e con quattro gigli alle estremità; c. perl.  
 AR D. 27; p. gr. 3,14. C<sup>s</sup> SM
- IV, 2 2. Id.  $\overline{D}$  ✠ · REX · AT · DEI · G · IARL · ET · SICIL · R C. prec.; ma i leoni non hanno i gigli nella gola.
- $\overline{R}$  ✠ HONOR · REGIS · IVDICIV · DILIGIT · C. sopra, ma la croce invece di gigli alle estremità, ha una  $\overline{U}$   
 AR P. gr. 3,60. Sambon, « Angioini della 2<sup>a</sup> stirpe », pag. 217, n. 2. C. Sambon.

- IV, 3. 3. Quartarolo. **D** ✠ **REACTVS : D : G : I : A : R** Busto di fronte con corona adorna di tre trifogli; c. perl.  
**B** ✠ **HONOR : R : IV : DIL** Croce gigliata e filettata, accantonata da un gruppo di tre globetti disposti a triangolo; c. perl.  
**R** D. 18; p. gr. 0,89. C<sup>a</sup> SM
4. Id. **D** ✠ **REACTVS \* D \* G \* I \* A \* R** C. prec.  
**B** ✠ **HONOR \* R \* IV \* DILIGI \*** C. sopra.  
**R** Cagiati, id., id., 72, n. 1.
5. Id. **D** ✠ **REACTVS : D : G : I : A : R** C. prec.  
**B** ✠ **HONOR : R : IV : DILIGI** C. sopra.  
**R** P. gr. 0,95. C<sup>a</sup> SM
6. Id. **D** ✠ **REACTVS : DEI : G : I : A : R** C. prec.; c. lin. e perl.  
**B** ✠ **HONOR : R : IV : DIL** C. sopra; c. lin. e perl.  
**R** D. 19; p. gr. 0,85. C<sup>a</sup> SM
- IV, 4. 7. Id. **D** ★ **REACTVS : D : G : I : A : R** C. prec.; c. lin. e perl.  
**B** ★ **HONOR : R : IV : DILIGI :** Croce gigliata e filettata senza i globetti agli angoli; c. lin. e perl.  
**R** D. 18; p. gr. 0,96. C<sup>a</sup> SM
8. Id. **D** ★ **REACTVS : D : G : I : A : R** C. prec.  
**B** ★ **HONOR : R : IV : DILIGI** C. sopra.  
**R** Sambon, « Angioini della 2<sup>a</sup> stirpe », pag. 218, n. 6.
9. Denaro. **D** ★ **REACTVS REGIS** Croce patente accantonata da quattro gigli; c. lin.  
**B** ★ **IRVSALET SICILI** Nel campo grande **R** coronata; c. lin.  
**M** D. 15; p. gr. 0,56 e 0,49. C<sup>a</sup> e C<sup>a</sup> SM
10. Id. **D** ★ **REACTVS · DEI ·** ovvero **REACTVS · DEI · G ·** C. prec.  
**B** ★ **IRVSALET SICIL · R** C. sopra.  
**M** D. 15-16; p. gr. 0,50-0,60. Sambon, « id. », pag. 218, n. 7. M. Nap. e C. Pap.
- IV, 5. 11. Id. **D** ★ **REACTVS · REGIS** C. prec.  
**B** ★ **IRVSALETA ET SICIL** C. sopra.  
**M** Cagiati, id., id., n. 1. C. Prota.

12. **Denaro.** **D** Tutto c. prec.  
**B** \*IARVSÆLÆΩ · SICIL C. sopra.  
**M** Cagiati, id., id., n. 2. C. Dell'Erba.
13. **Id.** **D** \*RÆRÆTVS RÆX C. prec.  
**B** \*IARVSÆLÆΩ ET SICIL C. sopra.  
**M** Cagiati, id., id., n. 3. C. Fusco.
14. **Id.** **D** \*RÆRÆTVS · DEI · GRÆ C. prec.  
**B** \*IARVSÆLÆT SICIL C. sopra.  
**M** Cagiati, id., id., n. 4. M. Nap.

## ALFONSO I D'ARAGONA RE

(1442-1458)

Alfonso I primogenito di Ferdinando Re di Aragona e Sicilia, vinto Renato d'Angiò, rimane signore del regno di Napoli che unisce a quello di Sicilia che già possedeva, e quindi scaccia gli Angioini che ancora occupavano una parte della Puglia e dell'Abruzzo.

Per assicurare il trono a Ferrante suo figliuolo naturale, gli fa prendere in moglie Isabella di Chiaromonte, nipote del Principe di Taranto.

Muore nel 1458 lasciando a Ferrante la corona di Napoli ed a Giovanni suo fratello quella di Aragona e Sicilia.

1. **Ducato** **D** \* : ÆLFORSVS : D : G : R : ÆRÆGON : SI : CI : VL : FÆ : Campo  
 o **alfonsino d'oro.** inquartato con le armi d'Aragona, Napoli, Gerusalemme e Ungheria  
 (palato al 1° e 4°); c. perl. e c. lin.  
**B** \* : DNS : M : ÆDIVTOR : ET : ÆGO : DESPI : IM : MÆ : Su ca-  
 vallo riccamente bardato e galoppante a destra il Re in arma-  
 tura, in atto di vibrare la spada sguainata e con la faccia co-  
 perta dalla celata dell'elmo, su cui vi è una corona da cui esce  
 un drago alato. Nel campo a sinistra **S** c. perl. e 2 lin.  
**O** D. 28; p. gr. 5,21 e 5,16. C<sup>1</sup> SM
2. **Id.** **D** Tutto c. prec.  
**B** : DNS : ÆDIVTOR : ET : ÆGO : DESPI : IM : MÆ : C. sopra.  
**O** D. 28; p. gr. 5,30. FDC C. Catem.

- IV, 6. 3. Ducatone **D** Tutto c. prec.  
o alfoncino d'oro. **B** \* : DNS : Ω : A DIVTOR : ET : EGO : DESPI : IMI : ΩA : C. sopra;  
nulla nel campo.  
**O** P. gr. 5,27. C<sup>a</sup> SM
4. Id. **D** \* : ALFONSVS : D : G : R : ARAGON : SI : CI : VL : F : C. prec.  
(palato c. prec.)  
**B** \* : DNS : Ω : A DIVTOR : ET : EGO : DESPI : IMI : ΩA : C. sopra.  
**O** P. gr. 5,09. C<sup>a</sup> SM
5. Id. **D** \* : ALFONSVS : D : G : R : ARAG : S : CI : VL : FA : C. prec.; c. perl.  
e lin.  
**B** \* : DNS : Ω : A DIVTOR : ET : EGO : DESPI : IMI : ΩA : C. sopra.  
Nel campo a sinistra **M** c. perl. e lin.  
**O** P. gr. 5,24. C<sup>a</sup> SM
6. Id. **D** \* : ALFONSVS : D : G : R : ARAGO : SICILIA : CIT : VL : FA :  
C. prec. (palato c. prec.)  
**B** \* : DNS : Ω : A DIVT : ET : EGO : DESPICI : IMI : Ω : Come  
sopra; nulla nel campo; c. perl. e 2 lin.  
**O** D. 30; p. gr. 5,22. C<sup>a</sup> SM
7. Id. **D** \* : ALFONSV : D : G : R : ARAGO : SICILI : CITR : VLT : C. prec.  
(palato c. prec.)  
**B** \* : DNS : Ω : A DIVTO : ET : EGO : DESPICI : IMI : Ω : Come  
sopra.  
**O** D. 29; p. gr. 5,27 e 5,03. C<sup>a</sup> SM e RMF
8. Id. **D** Come prec. (palato al 2° e 3°).  
**B** \* : DNS : Ω : A DIVTO : ET : EGO : DESPICI : IMI : Ω : Come  
sopra.  
**O** Cagiati, id., id., n. 11. M. Nap.
9. Id. **D** \* : ALFONSVS : D : G : R : ARAG : SICIL : CIT : VLTR : Come  
prec. (palato al 1° e 4°).  
**B** \* : DNS : Ω : A DIVT : ET EGO : DESPICI : IMI : Ω : Come  
sopra.  
**O** D. 27; p. gr. 5,28. C<sup>a</sup> SM

10. Ducatone **D** \* : ALFORSV : D : G : R : SICI : CIT : VLT C. prec.  
o alfonfino d'oro. **B** \* : DNS : M : ADIVT : ET EGO : DESPICI : INIMICO : M C. sopra.  
**O** D. 37; p. gr. 5,30. FDC C. Catem.
11. Id. **D** \* : ALFORSV : D : G : R : ARAGO : SICI : CIT : VLTR C. prec.  
**B** Tutto c. sopra.  
**O** D. 28; p. gr. 5,30. FDC C. Catem.
12. Id. **D** \* : ALFORSVS : D : G : R : ARAGONVM : S : I : A : V : C. prec.;  
c. perl. e 2 lin.  
**B** \* : DNS : M : DIVT : ET : EGO : DESPICI : I : M C. sopra; nel  
campo a sinistra **M** c. perl. e 2 lin.  
**O** D. 29; p. gr. 5,23. C<sup>a</sup> SM
13. Id. **D** \* : ALFORSVS : D : G : R : ARAGO : SICILI : ET : VLTRM Come  
prec. (palato al 2° e 3°) c. perl. e 2 lin.  
**B** \* : DNS : M : DIVTO : ET : EGO : DESPICI : INIMICO : M :  
C. sopra; nulla nel campo a sinistra; c. perl. e 2 lin.  
**O** D. 30; p. gr. 5,24. C<sup>a</sup> SM
14. Id. **D** \* : ALFORSV : D : G : R : ARAG : SICILI : CITR : VLTRM Come  
prec. (palato c. prec.).  
**B** \* : DNS : M : DIVT : ET EGO : DESPICI : INIMICO : M : Come  
sopra.  
**O** D. 28; p. gr. 5,30. FDC SM
15. Id. **D** \* : ALFORSV : D : G : R : ARAGO : SICILI : CITR : VLTRM  
C. prec.  
**B** \* : DNS : M : DIVT : ET EGO : DESPICI : INIMICOS : M :  
C. sopra.  
**O** D. 30; p. gr. 5,30. FDC C. Catem.
16. Id. **D** ALFORSV : D : G : R : ARAGO : SICILI : CITR : VLTRM C. prec.  
**B** Tutto come al n. 7.  
**O** D. 30; p. gr. 5,30. FDC C. Catem.
17. Id. **D** Tutto c. prec.  
**B** \* : DNS : M : DIVT : ET EGO : DESPICI : INIMICOS : M : Come  
sopra.  
**O** Cagiati, id., id., n. 13. C. Scacchi.



## NAPOLI

57

18. Ducatone **D** \* : **ALFORSV** : **D** : **G** : **R** : **ARAGO** : **SICILI** : **AITR** : **VLTR** :  
o alfonsino d'oro. C. prec. (palato c. prec.).  
**B** \* : **DRS** : **Ω** : **ADIVTO** : **ET** : **AGO** : **DESPICI** : **IRI** : **Ω** : C. sopra.  
O D. 29; p. gr. 5,31. FDC SM
19. Id. **D** \* **ALFORSV** · **D** · **G** · **R** · **ARAGO** · **SICILI** · **AITR** · **VLTR** Come  
prec. (palato c. prec.).  
**B** \* **DRS** · **Ω** · **ADIVT** · **ETAGO** · **DESPICIA** · **IRIΩIO** · **Ω** · C. sopra.  
O D. 28; p. gr. 5,28. C<sup>a</sup> SM
20. Id. **D** \* **ALFRS** · **D** · **G** · **R** · **ARAGO** · **SICILI** · **AITR** · **VLTR** · C. prec.  
**B** Tutto c. sopra.  
O D. 28; p. gr. 5,28. FDC C. Catem.
21. Id. **D** \* **ALFORSV** · **D** · **G** · **R** · **ARAGON** · **SICILI** · **AITR** · **VLTR** Come  
prec. (palato c. prec.).  
**B** \* **DRS** · **Ω** · **ADIVT** · **ETAGO** · **DESPICI** · **IRIΩIO** · **Ω** · C. sopra.  
O P. gr. 5,11. C<sup>a</sup> SM
22. Id. **D** \* : **ALFORSV** : **D** : **G** : **R** : **ARAGON** : **SICILI** : **AITR** : **VLTR** :  
C. prec. (palato al 1° e 4°).  
**B** \* : **DRS** : **Ω** : **ADIVTO** : **ET** : **AGO** : **DESPICIA** : **IRIΩIO** : **Ω** :  
C. sopra.  
O Cagiati, id., id., n. 5 C. Rossi.
- < 23. Id. **D** \* **ALFORSV** · **D** · **G** · **R** · **ARAGO** · **SICILI** · **AITR** · **VLTR** · Come  
prec. (palato al 2° e 3°).  
**B** \* · **DRS** · **Ω** · **ADIVT** · **ETAGO** · **DESPICI** · **IRIΩIO** · **Ω** C. sopra.  
O P. gr. 5,22. C<sup>a</sup> SM
24. Id. **D** Tutto c. prec.  
**B** \* **DRS** · **Ω** · **ADIVTO** · **ETAGO** · **DESPICIA** · **IRIΩIO** · **Ω** Come  
sopra.  
O D. 27; p. gr. 5,20. C<sup>a</sup> SM
25. Id. **D** \* : **ALFORSV** : **D** : **G** : **R** : **ARAGO** : **SICILI** : **AITR** : **VLTR** Come  
prec. (palato c. prec.).  
**B** \* : **DRS** : **Ω** : **ADIVTO** : **ET** : **AGO** : **DESPICI** : **IRIΩIO** : **Ω** Come  
sopra.  
O D. 28; P. gr. 5,28. C<sup>a</sup> SM

26. Ducatone **D** \* : **ALFORSV** : **D** : **G** : **R** : **ARAGO** : **SICILI** : **CI**TR : **VLTR**  
o alfonfino d'oro. C. prec.  
**B** \* : **DNS** : **Ω** : **ADIVT** : **ET** **EGO** : **DESPICI** : **ININCIOS** : **ΩE** :  
C. sopra.  
**O** D. 30; p. gr. 5,19. C<sup>1</sup> MBP
27. Id. **D** Tutto come al n. 25.  
**B** \* : **DNS** : **Ω** : **ADIVT** : **ET** : **EGO** : **DESPICI** : **ININ** : **Ω** C. sopra.  
**O** P. gr. 5,20. C<sup>2</sup> Brit. M.
28. Id. **D** Tutto come al n. 25.  
**B** \* : **DNS** : **Ω** : **ADIVT** : **ET** : **EGO** : **DESPICI** : **ININCI** : **Ω** : C. sopra.  
**O** P. gr. 5,32. C<sup>2</sup> Brit. M.
29. Id. **D** Tutto come al n. 16.  
**B** \* : **DNS** : **Ω** : **ADIVT** : **ET** : **EGO** : **DESPICI** : **ININCI** : **Ω** : Come  
sopra.  
**O** Cagiati, id., id., n. 10. M. Nap.
30. Id. **D** Tutto c. prec.  
**B** \* : **DNS** : **Ω** : **ADIVT** : **ET** **EGO** : **DESPICI** : **ININ** : **Ω** : Come  
sopra.  
**O** D. 29; p. gr. 5,26. C<sup>2</sup> SM
31. Id. **D** Tutto. c. prec.  
**B** \* **DNS** · **Ω** · **ADIVT** · **ET** **EGO** · **DESPICIA** · **ININCI** · **Ω** · Come  
sopra.  
**O** D. 28; p. gr. 5,30. C<sup>1</sup> SM
32. Id. **D** Tutto come al n. 23.  
**B** \* · **DNS** · **Ω** · **ADIVT** · **ET** **EGO** · **DESPICI** · **ININCI** · **Ω** · Come  
sopra.  
**O** D. 27; p. gr. 5,25. C<sup>1</sup> SM
33. Id. **D** Come prec.; senza punto finale.  
**B** \* **DNS** · **Ω** · **ADIVT** · **ET** **EGO** · **DESPICI** · **ININCI** · **Ω** · Come  
sopra.  
**O** D. 28; p. gr. 5,28. C<sup>1</sup> SM

## NAPOLI

59

34. Ducatone **D** Tutto c. prec.  
o alfonfino d'oro. **B** \* S · Ω · ΑDIVTO · ΕΤ ΕGO · ΔΕSPICIA · ΙΝΙΩΙΔ · Ω · C. sopra  
(ribattuta sulla stessa).  
O D. 27; p. gr. 5,28. C\* SM
35. Id. **D** \* ∴ ΑΛFONSV ∴ Δ ∴ Γ ∴ Ρ ∴ ΑΡΑΓΟ ∴ ΣΙΔΙΛΙ ∴ ΑΙΤ ∴ VLT ∴  
C. prec. (palato c. prec.).  
**B** \* ΔΝΣ · Ω · ΑDIVTO · ΕΤ · ΕGO · ΔΕSPITIA · ΙΝΙΩΙΔΟ · Ω ·  
C. sopra.  
O P. gr. 5,18. C\* SM
36. Id. **D** \* ∴ ΑΛFONSV ∴ Δ ∴ Γ ∴ Ρ ∴ ΑΡΑΓΟ ∴ ΣΙΔΙΛΙ ∴ ΑΙΤ ∴ VLT C. prec.  
**B** \* ∴ ΔΝΣ ∴ Ω ∴ ΑΔΙΤ ∴ ΕΤ ΕGO ∴ ΔΕSPICIA ∴ ΙΝΙΩΙΔΟΣ ∴ Ω ∴ C. sopra  
O D. 28; p. gr. 5,30. FDC C. Scacchi.
37. Id. **D** Tutto c. prec.  
**B** \* ∴ ΔΝΣ ∴ Ω ∴ ΑΔΙΤ ∴ ΕΤ ΕGO ∴ ΔΕSPICIA ∴ ΙΝΙΩΙΔΟΣ ∴ Ω ∴  
C. sopra.  
O D. 28; p. gr. 5,17. C\* SM
- IV, 7. 38. Id. **D** \* ∴ ΑΛFONSV ∴ Δ ∴ Γ ∴ Ρ ∴ ΑΡΑΓΟ ∴ ΣΙΔΙΛΙ ∴ ΑΙΤΑ ∴ VLT ∴  
C. prec. (palato c. prec.).  
**B** \* ∴ ΔΝΣ ∴ Ω ∴ ΑΔΙΤ ∴ ΕΤ ΕGO ∴ ΔΕSPICIA ∴ ΙΝΙΩΙΔΟ ∴ Ω ∴  
C. sopra.  
O P. gr. 5,31. FDC SM
39. Id. **D** \* ∴ ΑΛFONSV ∴ Δ ∴ Γ ∴ Ρ ∴ ΑΡΑΓΟ ∴ ΣΙΔΙΛΙ ∴ ΑΙΤΑ ∴ VLT ∴ C. prec.  
**B** Tutto c. sopra.  
O D. 29; p. gr. 5,30. FDC C. Catem.
40. Id. **D** Tutto c. prec.  
**B** \* ∴ ΔΝΣ ∴ Ω ∴ ΑΔΙΤΟ ∴ ΕΤ ∴ ΕGO ∴ ΔΕSPICIA ∴ ΙΝΙΩΙ ∴ Ω ∴ C. sopra.  
O D. 29; p. gr. 5,25 C\* C. Catem.
41. Id. **D** \* ∴ ΑΛFONSV ∴ Δ ∴ Γ ∴ Ρ ∴ ΑΡΑΓΟ ∴ ΣΙΔΙΛΙ ∴ ΑΙΤ ∴ VLT Come  
prec. (palato c. prec.).  
**B** \* ΔΝΣ · Ω · ΑDIVTO · ΕΤ ΕGO · ΔΕSPICIA · ΙΝΙΩΙΔ · Ω · Come  
sopra.  
O P. gr. 5,30. FDC SM

42. Ducatone. **D** \* : ALFORSV : D : G : R : ARAGO : SICILI : CIT : VLT :  
o alfonsino d'oro. C. prec. (palato c. prec.).  
**B** \* DNS · M · ADIVTO · ET EGO · DESPIT · INMICO · M · Come  
sopra.  
**O** D. 30; p. gr. 5,32. C<sup>o</sup> SM
43. Id. **D** \* : ALFORSVS : D : G : R : ARAGO : SICIL : A : V : F : Come  
prec. (palato al 1° e 4°).  
**B** \* : DNS : M : ADIVTOR : ET EGO : DESP : IN : M : C. sopra  
**O** Cagiati, id., id., n. 4. C. Gnec.
44. Id. **D** \* : ALFORSV : D : G : R : ARAGO : SICILI : CITR : VLTRÆ :  
C. prec. (palato al 2° e 3°).  
**B** \* : DNS : M : ADIVT : ET : EGO · DESPICI : INMICO : M :  
C. sopra.  
**O** Cagiati, id., id., n. 9. M. Nap.
45. Id. **D** \* : ALFORSV : D : G : R : ARAGO : SICILI : CITR : VLTRÆ : C. prec.  
**B** \* : DNS : M : ADIVTO : ET : EGO · DESPICI : INMICO : M :  
C. sopra.  
**O** D. 30; p. gr. 5,27. C<sup>i</sup> C. Catem.
46. Id. **D** \* : ALFORSV : D : G : R : ARAGO : SICILI : CIT : VLTR : Come  
prec. (palato c. prec.).  
**B** Tutto c. sopra.  
**O** Cagiati, id., id., n. 12. M. Nap.
47. Id. **D** \* ALFORSV · D · G · R · AR · IA · SICILI · CITRÆ VLTRÆ Come  
prec. (palato c. prec.).  
**B** \* : DNS · M · ADIVT · ET · EGO · DESPICI · INMICO · M ·  
C. sopra.  
**O** Cagiati, id., id., n. 14. C. Martinetti.
48. Id. **D** \* ALFORSV : D : G : R : ARAGON : SICILI : CITRÆ : CITR C. prec.  
**B** \* DNS · M · ADIVTO · ET · EGO · DESPICI · INMICO · M · C. sopra.  
**O** D. 29; p. gr. 5,20. C<sup>i</sup> M. Correr.

49. Ducatone  
o alfonfino d'oro. **D** \* : ALFONSV : D : G : R : ARAGO : SICILI : CINTR : VLTR **C. prec.**  
**B** \* : DNS : M : ADIVT : ET : EGO : DESPICI : IMI : MIA : M **C. sopra.**  
**O** D. 31; p. gr. 5,30. FDC C. Scacchi.
50. Id. **D** \* ALFONSVS : D : G : R : ARAGON : SICILIA : V : AF **C. prec.**  
(palato al 1° e 4°).  
**B** \* DNS : M : ADIVT : EGO : DESPICI : IMI : MIA : **C. prec.**  
**O** Cagiati, id., id., n. 2. C. Fusco.
51. Id. **D** Tutto **C. prec.**  
**B** \* DNS : M : ADIVT : ET . EGO : DESPICI : IMI : MIA . **C. sopra.**  
**O** Cagiati, id., id., n. 3. C. Dell'Erba.
52. Id. **D** \* ALFONSV : D : G : ARAGO : SICILI : CINTR : VLTR **C. prec.**  
**B** \* DNS . M . ADIVTO . ET EGO . DESPICI . IMI . MIA . M **C. sopra.**  
**O** D. 26; p. gr. 5,30. FDC C. Prota.
53. Carlino  
o alfonfino  
d'argento. **D** \* ALFONSVS . D . G . R . AR . S . A . V . F **Campo inquartato**  
con le armi d'Aragona, Gerusalemme, Napoli e Ungheria; (palato  
al 1° e 4°); **C. perl.**  
**B** \* DNS . M . ADIVT . ET . EGO . D . IM . MIA . **Il Re coronato, se-**  
duto di fronte fra due protome di leoni, tiene nella destra lo  
scettro gigliato e nella sinistra protesa il globo crucigero; **C. perl.**  
**R** D. 25; p. gr. 3,10. C<sup>o</sup> SM
54. Id. **D** \* ALFONSV : D : G : R : ARAGO : S : A : V : F **C. prec.**  
**B** \* : DNS : M : ADIVT : ET : EGO : D : MIA : **C. sopra.**  
**R** D. 28; p. gr. 3,58. C<sup>o</sup> M. Correr.
55. Id. **D** \* ALFONSV : D : G : R : AR : S : A : V : F **C. prec.**  
**B** \* DNS : M : ADIVT : ET : EGO : D : IM : MIA : **C. sopra.**  
**R** D. 28; p. gr. 3,64. C<sup>o</sup> SM
56. Id. **D** \* : ALFONSVS : D : G : R : AR : S : A : V : F **C. prec.**  
**B** \* : DNS : M : ADIVT : ET : EGO : D : IM : MIA : **C. sopra.**  
**R** D. 27; p. gr. 3,59. C<sup>o</sup> SM

57. Carlino  
o alfonsino  
d'argento. **D** \* ΠFOΩSV ∘ DEI ∘ GRΠ ∘ RAS ∘ ΠR ∘ S ∘ α ∘ V ∘ F C. prec.  
**B** \* DNS ∘ Ω ∘ ΠDIVT ∘ ET ∘ GO ∘ DAS DI ∘ Ω ∘ ΙΩ C. sopra.  
**R** D. 28; p. gr. 3,40. C<sup>s</sup> SM
58. Id. **D** \* ALFONSV ∘ DEI ∘ GRA ∘ RAS ∘ ΠR ∘ S ∘ α ∘ V ∘ F C. prec.  
**B** Tutto c. sopra.  
**R** MV
59. Id. **D** \* \* ∘ ALFONSV \* D \* G \* R \* R \* S \* α \* V \* F \* C. prec.  
**B** \* \* ∘ DNS \* Ω \* DIVT \* ET \* GO \* D \* I \* Ω \* C. sopra.  
**R** D. 28; p. gr. 3,50. C<sup>1</sup> C. prota.
60. Id. **D** \* ALFONSVS ∘ D ∘ G ∘ R ∘ RRAG ∘ S ∘ α ∘ V ∘ F C. prec.  
**B** \* ∘ DNS ∘ Ω ∘ DIVT ∘ ET ∘ GO ∘ DAS ∘ I ∘ Ω ∘ C. sopra.  
**R** D. 27; p. gr. 3,69. C<sup>s</sup> SM
61. Id. **D** \* ∘ ALFONSV ∘ D ∘ G ∘ R ∘ RRAG ∘ SI ∘ α ∘ V ∘ F ∘ C. prec.  
**B** \* ∘ DNS ∘ Ω ∘ DIVT ∘ ET ∘ GO ∘ DAS ∘ Ι ∘ Ω ∘ C. sopra.  
**R** D. 27; p. gr. 3,60. C<sup>1</sup> M. Correr.
62. Id. **D** Come prec.; con ∘ finali.  
**B** Tutto c. sopra.  
**R** D. 24; p. gr. 3,50. C<sup>s</sup> (poco tosato) SM
63. Id. **D** Come prec.; senza i ∘ finali.  
**B** \* ∘ DNS ∘ Ω ∘ DIVT ∘ ET ∘ GO ∘ DAS ∘ I ∘ Ω ∘ C. sopra.  
**R** D. 26; p. gr. 3,51 e 3,52. C<sup>s</sup> SM e RMF
64. Id. **D** Come prec.; con ∘ finali.  
**B** Tutto c. sopra.  
**R** D. 25; p. gr. 2,65. C<sup>s</sup> SM
65. Id. **D** Tutto c. prec.  
**B** \* ∘ DNS ∘ Ω ∘ DIVT ∘ ET ∘ GO ∘ DAS ∘ Ι ∘ Ω ∘ C. sopra.  
**R** D. 26; p. gr. 3,48. C<sup>s</sup> SM
66. Id. **D** \* ∘ ALFONSV ∘ D ∘ G ∘ R ∘ R ∘ S ∘ R ∘ S ∘ α ∘ V ∘ F ∘ C. prec.  
**B** \* ∘ DNS ∘ Ω ∘ ΠDIVT ∘ ET ∘ GO ∘ DAS ∘ Π ∘ Ι ∘ Ω ∘ C. sopra.  
**R** P. gr. 2,64. C<sup>s</sup> (bucato) Brit. M.

## NAPOLI

63

67. Carlino  
o alfoncino  
d'argento. D \* : ALFORSVS : D : G : R : RR : S : A : V : F : C. prec.  
B \* : DRS : M : DIVT : AT : AT : AGO : D : H : C. sopra.  
AR D. 26; p. gr. 3,42. C<sup>a</sup> SM
68. Id. D Come prec.; senza i : finali.  
B \* : DRS : M : DIVT : AT : AGO : DASP : I : M : C. sopra.  
AR D. 28; p. gr. 3,50. C<sup>a</sup> SM
69. Id. D \* ALFORSVS : D : G : R : RR : S : A : V : F : C. prec.  
B Come sopra; nel campo a sinistra S  
AR D. 25; p. gr. 3,58 e 3,60. C<sup>a</sup> SM
70. Id. D \* : ALFORSVS : D : G : R : RR : S : A : VL : C. prec.  
B \* : DRS : M : DIVT : AT : AGO : D : I : M : C. prec.; senza  
sigla nel campo a sinistra.  
AR D. 27; p. gr. 3,56. C<sup>a</sup> SM
71. Id. D Tutto c. prec.  
B Come sopra; senza i due cerchietti finali.  
AR D. 25; p. gr. 3,45. C<sup>a</sup> SM
- IV, 8. 72. Id. D Tutto c. prec.  
B \* : DRS : M : DIVT : A : AGO : D : M : M : C. sopra.  
AR D. 27; p. gr. 3,60 e 3,58. C<sup>a</sup> SM
73. Id. D Tutto c. prec.  
B \* : DRS : M : DIVT : A : AGO : D : M : M : C. sopra.  
AR D. 27; p. gr. 3,48. C<sup>a</sup> C. Catem.
74. Id. D Tutto c. prec.  
B \* : DRS : M : DIVT : AT : AGO : D : M : C. sopra.  
AR D. 23; p. gr. 2,64. C<sup>a</sup> (tosato) SM
75. Id. D \* : ALFORSVS : D : G : R : RR : S : A : VL : C. prec.  
B \* : DRS : M : DIVT : AT : AGO : D : I : M : C. sopra.  
AR D. 27; p. gr. 3,53. C<sup>a</sup> SM

- IV, 9. 76. Carlino  
o alfoncino  
d'argento. **D** \* ΠΛΦΩΣΒΘΔΘΓΩΡΩΠΡΩΣΩΑΩΥΩ C. prec.  
**B** \* ΔΩΣΩΩΠΔΙΥΤΩΕΤΩΕΓΩΩΔΩΙΩΝΩΛ C. sopra.  
**R** D. 28; p. gr. 3,61. C<sup>o</sup> SM
77. Id. **D** \* : ΠΛΦΩΣΒΣ : Δ : Γ : Ρ : ΞΡΞ : Σ : Α : Υ : C. prec.  
**B** \* : ΔΩΣ : Ω : ΞΔΙΥΤ : ΕΤ : ΕΓΩ : Δ : ΙΩ : C. sopra.  
**R** P. gr. 3,50 e 3,55. C<sup>o</sup> SM
78. Id. **D** Tutto c. prec.  
**B** \* : ΔΩΣ : Ω : ΞΔΙΥΤ : ΕΤ : ΕΓΩ : Δ : ΙΩ : C. sopra.  
**R** MV
79. Id. **D** Tutto c. prec.  
**B** \* : ΔΩΣ : Ω : ΞΔΙΥΤ : ΕΤ : ΕΓΩ : Δ : ΙΩ : Ω : C. sopra.  
**R** D. 25; p. gr. 3,59. C<sup>o</sup> SM
80. Id. **D** Tutto c. prec.  
**B** \* : ΔΩΣ : Ω : ΞΔΙΥΤ : ΕΤ : ΕΓΩ : Δ : ΙΩ : Ω : C. sopra.  
**R** D. 27; p. gr. 3,54. C<sup>o</sup> SM
81. Id. **D** \* : ΠΛΦΩΣΒΣ : Δ : Γ : Ρ : ΞΡΞ : Σ : Α : Υ : C. prec.  
**B** \* : ΔΩΣ : Ω : ΞΔΙΥΤ : ΑΤ : ΕΓΩ : Δ : ΙΩ : Ω : C. sopra.  
**R** P. gr. 3,52. C<sup>o</sup> SM
82. Id. **D** \* \* ΠΛΦΩΣΒ \* Δ \* Γ \* Ρ \* ΞΡ \* Σ \* Α \* Υ \* F \* C. prec.  
**B** \* \* ΔΩΣ \* Ω \* ΞΔΙΥΤ \* ΕΤ \* ΕΓΩ \* Δ \* ΙΩ \* C. sopra.  
**R** D. 28; p. gr. 3,49. C<sup>o</sup> M. Correr.
83. Id. **D** \* : ΠΛΦΩΣΒΣ : Δ : Γ : Ρ : ΞΡΞ : Σ : Α : Υ : F : C. prec.  
**B** \* : ΔΩΣ : Ω : ΞΔΙΥΤ : ΕΤ : ΕΓΩ : ΔΕΣ : ΙΩ : C. sopra; nel  
campo a sinistra L  
**R** D. 25; p. gr. 3,24. C<sup>o</sup> SM
84. Id. **D** \* ΠΛΦΩΣΒΣ · Δ · Γ · Ρ · ΞΡ · Σ · Α · Υ · FΑ · C. prec.  
**B** \* ΔΩΣ · Ω · ΞΔΙΥΤ · ΕΤ · ΕΓΩ · Δ · ΙΩ C. sopra; nel campo A  
**R** D. 25; p. gr. 2,90. C<sup>o</sup> C. Prota.



## NAPOLI

65

85. **Carlino**  
**o alfoncino**  
**d'argento.** **D** Come prec.; senza i cerchietti finali.  
**B** Come sopra; senza i cerchietti finali. Nel campo a sinistra **M**  
**R** D. 27; p. gr. 3,00. C<sup>s</sup> SM
86. **Id.** **D** Come prec.; con i cerchietti finali.  
**B** \* : DNS : Ω : ADIVT : ET : AGO : DES : IN : Ω : C. sopra; nel  
campo a sinistra **S**  
**R** D. 26; p. gr. 3,58. C<sup>s</sup> SM
87. **Id.** **D** \* ALFORSVS • D • G • R • AR : S : α : V : F C. prec.  
**B** \* : DNS : Ω : ADIVT : ET : AGO : DE : I : Ω C. sopra **S**  
**R** D. 27; p. gr. 2,66. C<sup>s</sup> SM
88. **Id.** **D** \* : ALFORSVS : D : G : R : AR : S : α : V : C. prec.  
**B** \* : DNS : Ω : ADIVT : ET : AGO : IN : Ω : C. sopra **M**  
**R** P. gr. 3,20. C<sup>s</sup> SM
89. **Id.** **D** \* ALFORSVS • D • G • R • AR • S • α • VL • F • C. prec.  
**B** \* DNS • Ω • ADIVT • ET • AGO • D • I • Ω • C. sopra **S**  
**R** D. 25; p. gr. 3,59. C<sup>s</sup> SM
90. **Id.** **D** \* ALFORSVS • D • G • R • AR • S • α • V • F C. prec.  
**B** Come sopra; senza cerchietto finale **S**  
**R** D. 26; p. gr. 3,48. C<sup>s</sup> M. Correr.
91. **Id.** **D** \* : ALFORSVS : D : G : ARAG : S : α : V : FAR : C. prec.  
**B** \* : DNS : Ω : ADIVT : ET : AGO : IN : Ω C. sopra **S**  
**R** P. gr. 3,58. C<sup>s</sup> SM
92. **Id.** **D** \* ALFORSVS : D : G : R : AR : S : α : V : FAR C. prec.  
**B** \* : DNS : Ω : ADIVT : ET : ET AGO : D : IN : Ω : C. sopra **S**  
(ribattuto).  
**R** D. 27; p. gr. 2,70. C<sup>s</sup> (bucato) SM
93. **Id.** **D** \* : ALFORSVS : D : G : R : ARAG : S : α : V : [FAR] C. prec.  
**B** \* : DNS : Ω : ADIVT : ET : AGO : DES : IN : Ω C. sopra **S**  
**R** D. 25; p. gr. 2,91. C<sup>s</sup> SM

94. Carlino  
o alfoncino  
d'argento. D \*XLFONSVS : D : G : R : X : S : A : V : F : X : C. prec.  
B \* : DNS : M : XDIVT : ET : EGO : D : I : M : C. sopra S  
AR D. 28; p. gr. 2,67. C<sup>s</sup> SM
95. Id. D \*XLFONSVS : D : G : R : X : S : A : V : F : F : C. prec.  
B \*DNS : M : XDIVT : ET : EGO : D : I : M : M : C. sopra S  
AR D. 26; p. gr. 3,41. C<sup>s</sup> SM
96. Id. D \*XLFONSVS : D : G : R : X : S : A : V : F : X : C. prec.  
B \*DNS : M : XDIVT : ET : EGO : D : I : M : M : C. sopra S  
AR P. gr. 3,60. C<sup>s</sup> SM
97. Id. D \*XLFONSVS : D : G : R : X : S : A : V : F : X : C. prec.  
B \*DNS : M : XDIVT : ET : EGO : D : I : M : M : C. sopra S  
AR D. 24; p. gr. 2,99. C<sup>s</sup> (poco tosato) SM
98. Id. D \*XLFONSVS : D : G : R : X : S : A : V : F : X : C. prec.  
B \*DNS : M : XDIVT : ET : EGO : D : I : M : M : C. sopra S  
AR D. 27; p. gr. 2,94. C<sup>s</sup> SM
99. Id. D \*XLFONSVS : D : G : R : X : S : A : V : F : X : C. prec.  
B \*DNS : M : XDIVT : ET : EGO : D : I : M : M : C. sopra S  
AR D. 24; p. gr. 2,66. C<sup>s</sup> (tosato) SM
100. Id. D \*XLFONSVS : D : G : R : X : S : A : V : F : X : C. prec.  
B \* : DNS : M : XDIVT : ET : EGO : D : I : M : M : C. sopra S  
AR D. 26; p. gr. 3,55. C<sup>s</sup> SM
101. Id. D \*XLFONSVS : D : G : R : X : S : A : V : F : X : C. prec.  
B \* : DNS : M : XDIVT : ET : EGO : D : I : M : M : C. sopra S  
AR D. 25; p. gr. 3,61. C<sup>s</sup> SM
102. Id. D Tutto c. prec.  
B \* : DNS : M : XDIVT : ET : EGO : D : I : M : M : C. sopra S  
AR D. 26; p. gr. 3,60. C<sup>s</sup> SM
103. Id. D \*XLFONSVS : D : G : R : X : S : A : V : F : X : C. prec.  
B \* : DNS : M : XDIVT : ET : EGO : D : I : M : M : C. sopra S  
AR P. gr. 3,59. C<sup>s</sup> Brit. M.

## NAPOLI

67

104. Carlino  
o alfonfino  
d'argento. D \*HLFONSVS·D·G·R·RR·S·A·VF· C. prec.  
R \*DNS·M·DIVT·ET·D·I·M C. sopra S  
AR D. 26; p. gr. 3,53 e 3,61. C<sup>a</sup> e C<sup>b</sup> SM
105. Id. D \*HLFONSVS·D·G·R·RR·G·S·A·VF C. prec.  
R \*DNS·M·DIVT·ET·EGO·DES·M·M C. sopra S  
AR D. 26; p. gr. 3,59. C<sup>a</sup> SM
106. Id. D \*HLFONSVS·D·G·R·RR·GO·S·A·VF C. prec.  
R \*DNS·M·DIVT·ET·EGO·DESP·I·M C. sopra S  
AR D. 24; p. gr. 3,58. C<sup>b</sup> SM
107. Id. D \*HLFONSVS·D·G·R·RR·S·A·VF C. prec.  
R \*DNS·M·DIVT·ET·EGO·DES·M·M C. sopra S  
AR D. 26; p. gr. 3,52. C<sup>b</sup> SM
108. Id. D \*HLFONSVS·D·G·R·RR·S·A·V·F C. prec.  
R \*DNS·M·DIVT·ET·EGO·D·I·M C. sopra S  
AR D. 26; p. gr. 3,57 e 3,54. C<sup>b</sup> SM
109. Id. D Tutto c. prec.  
R \*DNS·M·DIVT·ET·EGO·DES·M·M C. sopra S  
AR D. 24; p. gr. 3,52. C<sup>b</sup> SM
110. Id. D \*HLFONSVS·D·G·R·RR·S·A·VF C. prec.  
R \*DNS·M·DIVT·ET·EGO·D·I·M C. sopra S  
AR D. 26; p. gr. 3,58. C<sup>a</sup> SM
111. Id. D \*HLFONSVS·D·G·R·RR·S·A·VF C. prec.  
R \*DNS·M·DIVT·ET·EGO·D·I·M C. sopra S  
AR D. 26; p. gr. 3,34. C<sup>b</sup> SM
112. Id. D \*HLFONSVS·D·G·R·RR·G·S·A·V·F· C. prec.  
R \*DNS·M·DIVT·ET·EGO·D·I·M·M C. sopra S  
AR P. gr. 3,00. C<sup>b</sup> SM
113. Id. D Tutto c. prec.  
R \*DNS·M·DIVT·ET·EGO·DES·M·M C. sopra S  
AR D. 26; p. gr. 3,52. C<sup>b</sup> SM

114. **Carlino**  
**o alfonsino**  
**d'argento.** D Tutto c. prec.  
B \* : DNS : Ω : Æ DIVT : ET : A GO : DES : I : Ω : C. sopra S  
R P. gr. 3,59 e 3,57. C<sup>s</sup> SM
115. Id. D \* : Æ LFONSVS : D : G : R : Æ R A GO : S : A : V : F : C. prec.  
B Tutto c. sopra.  
R D. 25; p. gr. 3,45 e 3,50. C<sup>s</sup> SM
116. Id. D \* : Æ LFONSVS : D : G : R : Æ R A G : S : A : V : F : C. prec.  
B \* : DNS : Ω : Æ DIVT : ET : A GO : DES : I : Ω C. sopra S  
R D. 27; p. gr. 3,63 e 3,60. C<sup>s</sup> SM
117. Id. D Tutto c. prec.  
B Come sopra; con due anelletti finali. S  
R P. gr. 3,55, C<sup>s</sup> SM
118. Id. D Tutto c. prec.  
B \* : DNS : Ω : Æ DIVT : ET : A GO : DES P : I : Ω : C. sopra S  
R P. gr. 3,55. C<sup>s</sup> SM
119. Id. D : Æ LFONSVS : D : G : R : Æ R A G : S : A : V : C. prec.  
B : DNS : Ω : Æ I V : ET : A GO : DES P : I Ω : C. sopra.  
R P. gr. 3,52. C<sup>s</sup> Brit. M.
120. Id. D Tutto c. prec.  
B \* DNS • Ω • Æ DIVT • ET • A GO • D • I • Ω C. sopra S  
R D. 25; p. gr. 3,56. C<sup>s</sup> SM
121. Id. D Come prec.; senza gli anelletti finali.  
B \* DNS : Ω : Æ DIVT : ET : A GO : DES P : I : C. sopra S  
R P. gr. 3,57. C<sup>s</sup> SM
122. Id. D \* : Æ LFONSVS : D : G : R : Æ R A G : S : A : V : F : C. prec.  
B \* : DNS : Ω : Æ DIVT : ET : A GO : D : I : Ω : C. sopra S  
R P. gr. 3,54 e 3,61. C<sup>s</sup> SM
123. Id. D Tutto c. prec.  
B \* : DNS : Ω : Æ DIVT : ET : A GO : DES : I Ω : C. sopra S  
R P. gr. 3,38 e 3,66. C<sup>s</sup> e C<sup>s</sup> SM

## NAPOLI

69

124. Carlino  
o alfoncino  
d'argento. **D** \* **ALFORSVS** ° **D** ° **G** ° **R** ° **AR** ° **S** ° **A** ° **V** ° **F** ° C. prec.  
**B** \* **DNS** ° **Ω** ° **ADIVT** ° **AT** ° **AGO** ° **D** ° **I** ° **Ω** C. sopra **S**  
**R** P. gr. 3,59. C<sup>o</sup> SM
125. Id. **D** Tutto c. prec.  
**B** Come sopra **A**  
**R** D. 26; p. gr. 3,55. C<sup>o</sup> C. Catem.
126. Id. **D** Tutto c. prec.  
**B** \* **DNS** ° **Ω** ° **ADIVT** ° **AT** ° **AGO** ° **DNS** ° **Ω** ° **Ω** ° C. sopra **S**  
**R** p. gr. 3,54. C<sup>o</sup> SM
127. Id. **D** \* ° **ALFORSVS** ° **D** ° **G** ° **R** ° **ARAGO** ° **S** ° **A** ° **V** ° **F** ° C. prec.  
**B** \* ° **DNS** ° **Ω** ° **ADIVT** ° **AT** ° **AGO** ° **DNS** ° **Ω** ° **Ω** ° C. sopra **S**  
**R** D. 25; p. gr. 3,48 C<sup>o</sup> SM
128. Id. **D** \* **ALFORSVS** ° **D** ° **G** ° **R** ° **AR** ° **S** ° **A** ° **V** ° **F** ° C. prec.  
**B** \* **DNS** ° **Ω** ° **ADIVT** ° **AT** ° **AGO** ° **D** ° **Ω** ° C. sopra **S**  
**R** D. 26; p. gr. 3,51. C<sup>o</sup> SM
129. Id. **D** \* **ALFORSVS** ° **D** ° **G** ° **R** ° **AR** ° **S** ° **A** ° **V** ° **F** ° C. prec.  
**B** \* **DNS** ° **Ω** ° **ADIVT** ° **AT** ° **AGO** ° **D** ° **Ω** ° **Ω** ° C. sopra **S**  
**R** D. 25; p. gr. 3,48. C<sup>o</sup> SM
130. Id. **D** Tutto c. prec.  
**B** \* **DNS** ... **Ω** ° **ADIVT** ° **AT** ° **AGO** ° **D** ° **I** ° **Ω** ° C. sopra **S**  
**R** D. 23; p. gr. 3,28 e 2,93 C<sup>o</sup> (tosato) SM
131. Id. **D** Tutto c. prec.  
**B** \* **DNS** ° **Ω** ° **ADIVT** ° **AT** ° **AGO** ° **D** ° **Ω** ° **Ω** ° C. sopra **S**  
**R** D. 25; p. gr. 3,48. C<sup>o</sup> SM
132. Id. **D** Tutto c. prec.  
**B** Come sopra; senza l'anelletto finale.  
**R** D. 24; p. gr. 3,52. C<sup>o</sup> SM
133. Id. **D** \* **ALFORSVS** ° **D** ° **G** ° **R** ° **AR** ° **S** ° **A** ° **V** ° **F** ° C. prec.  
**B** Tutto c. sopra.  
**R** D. 26; p. gr. 3,63. C<sup>o</sup> SM

134. Carlino  
o alfoncino  
d'argento. D \* ALFONSVS : D : G : R : ARAG : S : A : VL C. prec.  
B \* : DNS : M : ADIVT : ET : AGO : R : I : C. sopra S  
AR D. 27; p. gr. 2,63. C<sup>a</sup> SM
135. Id. D \* : ALFONSVS : D : G : R : ARAG : S : A : VF C. prec.  
B \* : DNS : M : ADIVT : ET : AGO : DES : IN : M : C. sopra S  
AR D. 25; p. gr. 3,49. C<sup>a</sup> SM
136. Id. D \* ALFONSVS : D : G : R : AR : S : A : V ° C. prec.  
B \* DNS ° M ° ADIVT ° ET ° AGO ° D ° I ° M ° C. sopra S  
AR p. gr. 3,50 e 3,43. C<sup>a</sup> SM
137. Id. D \* : ALFONSVS : D : G : R : ARAG : S : A : V : C. prec.  
B \* DNS : M : ADIVT ° ET ° AGO ..... C. sopra S (ribattuta).  
AR D. 26; p. gr. 2,80. C<sup>a</sup> SM
138. Id. D \* : ALFONSVS : D : G : R : ARAG : S : A : V : F : C. prec.  
B \* : DNS : M : ADIVT : ET : AGO : DES : I : M : C. sopra S  
AR P. gr. 3,50. C<sup>a</sup> SM
139. Id. D \* : ALFONSVS : D : G : R : ARAGONV : S : A : C. prec.  
B \* : DNS : M : ADIVT : ET : AGO : DES : IN : M : C. sopra S  
AR P. gr. 3,58. C<sup>a</sup> SM
140. Id. D \* : ALFONSVS : D : G : R : ARAG : S : V : C. prec.  
B \* : DNS : M : ADIVT : ET : AGO : R : IN : M : C. sopra S  
AR D. 24; p. gr. 2,75 C<sup>a</sup> SM
141. Id. D \* ALFONSD : A : AR : A : A : S : ET : V : C. prec.  
B \* DNS : M : ADIVT : ET : AGO : DE : IN : M : C. sopra S  
AR D. 25; p. gr. 3,14. C<sup>a</sup> SM
142. Id. D \* : ALFONSVS : D : G : R : ARAG : S : A : V : F : C. prec.  
B \* : DNS : M : ADIVT : ET : AGO : DES : IN : M : C. sopra S  
AR D. 26; p. gr. 3,58. C<sup>a</sup> SM
143. Id. D \* ALFONSVS ° D ° G ° R ° AR ° S ° A ° V ° FA C. prec.  
B \* DNS ° M ° ADIVT ° ET ° AGO ° D ° I ° M C. sopra S  
AR P. gr 3,62. C<sup>a</sup> SM

144. Carlino  
o alfoncino  
d'argento. D Tutto c. prec.  
B \*DQS ° Ω ° HDIVT ° ET ° HGO ° D ° IΩ ° Ω C. sopra S  
AR D. 25; p. gr. 3,59. C<sup>s</sup> SM
145. Id. D Come prec.; con anello finale.  
B \*DQS ° Ω ° HDIVT ° ET ° HGO ° D ° I ° Ω C. sopra S  
AR P. gr. 3,59. C<sup>s</sup> SM
146. Id. D \*HLFORSVS ° D ° G ° R ° HRH ° S ° A ° V ° F C. prec.  
B Come sopra; con anello finale.  
AR P. gr. 3,55. C<sup>s</sup> SM
147. Id. D \*HLFORSVS ° D ° G ° R ° HR ° S ° A ° V ° F C. prec.  
B Come sopra; senza l'anello finale.  
AR P. gr. 3,45. C<sup>s</sup> SM
148. Id. D \*HLFORSVS ° D ° G ° R ° HRHG ° S ° A ° V ° F C. prec.  
B \*DQS ° Ω ° HDIVT ° ET ° HGO ° D ° I ° Ω C. sopra S  
AR D. 27; p. gr. 3,55. C<sup>s</sup> SM
149. Id. D \*HLFORSVS ° D ° G ° R ° HR ° S ° A ° V ° F ° C. prec.  
B \*DQS ° Ω ° HDIVT ° ET ° HGO ° D ° I ° Ω ° C. sopra S  
AR D. 25; p. gr. 3,60; 3,62 e 3,57 C<sup>1</sup>, 3,56 C<sup>s</sup> e 3,92 C<sup>s</sup> SM
150. Id. D Tutto c. prec.  
B Come sopra; senza l'anello finale.  
AR D. 24; p. gr. 3,55; 3,50 e 3,61. C<sup>s</sup> e C<sup>s</sup> SM
151. Id. D Come prec.; senza l'anello finale.  
B Come sopra; con l'anello finale.  
AR D. 25; p. gr. 3,51; 3,60; 3,54 e 3,26 C<sup>s</sup> SM
152. Id. D Come prec.; con l'anello finale.  
B \*DQS ° Ω ° HDIVT ° ET ° HGO ° D ° IΩ ° Ω C. sopra S  
AR P. gr. 3,46 e 3,40. C<sup>s</sup> SM
153. Id. D \*HLFORSVS ° D ° G ° R ° HRH ° S ° A ° V ° F C. prec.  
B \*DQS ° Ω ° HDIVT ° ET ° HGO ° D ° IΩ ° Ω C. sopra S  
AR P. gr. 3,49. C<sup>s</sup> SM

154. Carlino  
o alfonsino  
d'argento. D \* ALFONSVS ° D ° G ° R ° RR ° S ° A ° V ° F C. prec.  
B \* DNS ° M ° DIVT ° ET ° EGO ° D ° I ° M ° C. sopra S  
AR D. 25; p. gr. 3,45 e 3,52. C<sup>2</sup> SM
155. Id. D \* ALFONSVS ° D ° G ° R ° RR ° S ° A ° V ° F C. prec.  
B \* DNS ° M ° DIVT ° ET ° EGO ° D ° I ° M ° C. sopra S  
AR D. 26; p. gr. 3,46 e 3,58. C<sup>2</sup> SM
156. Id. D \* ALFONSVS ° D ° G ° R ° RR ° S ° A ° V ° F C. prec.  
B \* DNS ° M ° DIVT ° ET ° EGO ° D ° I ° M ° C. sopra S  
AR D. 25; p. gr. 3,55; 3,59 e 3,54. C<sup>2</sup> e C<sup>3</sup> SM
157. Id. D Tutto c. prec.  
B \* DNS ° M ° DIVT ° ET ° EGO ° D ° I ° M ° C. sopra S  
AR P. gr. 3,50. C<sup>1</sup> SM
158. Id. D \* ALFONSVS : D : G : R : RR : S : A : V C. prec.  
B \* DNS : M : DIVT : ET : EGO : D : I : M C. sopra S  
AR P. gr. 3,30. C<sup>2</sup> SM
159. Id. D \* ALFONSVS ° D ° G ° R ° RR ° SP ° A ° V ° C. prec.  
B \* DNS ° M ° DIVT ° ET ° EGO ° D ° I ° M ° C. sopra S  
AR P. gr. 3,54. C<sup>3</sup> SM
160. Id. D \* ALFONSV : D : G : R : RR : S : A : V : FA : C. prec.; (palato  
al 2° e 3°).  
B \* DNS : M : DIVT : ET : EGO : D : I : M C. sopra; senza la  
sigla.  
AR D. 26; p. gr. 3,58. C<sup>3</sup> SM
161. Id. D \* ALFONSV : D : G : R : RR : S : A : V : F : C. prec.; (palato  
al 2° e 3°).  
B \* DNS : M : DIVT : ET : EGO : D : I : M : A : C. sopra.  
AR D. 27; p. gr. 3,53. C<sup>3</sup> SM
162. Id. D \* ALFONSV : D : G : R : RR : S : A : VL : F : C. prec. (palato  
al 2° e 3°).  
B \* DNS : M : DIV : ET : EGO : D : SP : I : M : C. sopra.  
AR D. 23; p. gr. 3,57. C<sup>3</sup> SM



## NAPOLI

73

163. Carlino  
o alfonsino  
d'argento. D \* : ΠΛΦΩΝSV : D : Γ : R : ΠΡΠΓ : S : Α : V : F : C. prec.  
B \* : ΔΝS : Ω : ΠΔIVT : ΕΤ : ΕΓΟ : ΔΗS : ΙΝ : Ω : C. sopra.  
AR P. gr. 3,55. C<sup>o</sup> SM
164. Id. D \* : ΠΛΦΩΝSV : D : Γ : R : ΞΡ : S : Α : V : F : C. prec.  
B \* : ΔΝS : Ω : ΠΔIVTOR : ΕΤ : ΕΓΟ : Δ : ΙΝ : Ω : Η : C. sopra.  
AR D. 26; p. gr. 3,58. C<sup>o</sup> SM
165. Id. D \* : ΠΛΦΩΝSV : D : Γ : R : ΞΡ : S : Α : V : F : C. prec.  
B \* : ΔΝS : Ω : ΠΔIVT : ΕΤ : ΕΓΟ : Δ : Ι : Ω : C. sopra.  
AR D. 24; p. gr. 2,64. C<sup>o</sup> SM
166. Id. D \* : ΠΛΦΩΝSV : D : Γ : R : ΞΡ : S : Α : V : F : C. prec.  
B \* : ΔΝS : Ω : ΠΔIVT : ΕΤ : ΕΓΟ : Δ : Ι : Ω : C. sopra.  
AR D. 27; p. gr. 3,60. C<sup>o</sup> SM
167. Id. D \* : ΠΛΦΩΝSV : D : Γ : R : ΞΡ : S : Α : V : Ξ \* C. prec.  
B Tutto c. sopra.  
AR D. 28; p. gr. 3,57. C<sup>o</sup> C. Catem.
168. Id. D \* : ΠΛΦΩΝSV : D : Γ : R : ΞΡ : S : Α : V : Ξ \* C. prec.  
B Tutto c. sopra.  
AR D. 27; p. gr. 3,42. C<sup>o</sup> C. Catem.
169. Id. D \* : ΞΛΦΩΝSV : D : Γ : R : ΞΡ : S : Α : V : F : C. prec.  
B \* : ΔΝS : Ω : ΠΔIVT : ΕΤ : ΕΓΟ : Δ : Ι : Ω : C. sopra.  
AR p. gr. 3,62. C<sup>o</sup> SM
- IV, 10. 170. Id. D \* : ΠΛΦΩΝSV : D : Γ : R : ΞΡ : S : Α : V : F : C. prec.  
B + ΔΝS : Ω : ΠΔIVT : ΕΤ : ΕΓΟ : Δ : Ι : Ω : C. sopra.  
AR D. 28; p. gr. 3,57. C<sup>o</sup> SM
171. Id. D \* \* ΠΛΦΩΝSV \* D \* Γ \* R \* ΞΡ \* S \* Α \* V \* F \* C. prec.  
B \* \* ΔΝS \* Ω \* ΠΔIVT \* ΕΤ \* ΕΓΟ \* Δ \* Ι \* Ω \* C. sopra; il manto  
è chiuso sul petto da ×  
AR D. 25-28; p. gr. 3,07; 3,54; 3,56; 3,64; 3,67; 3,63 e 3,58. C<sup>o</sup> e C<sup>o</sup> SM
172. Id. D \* \* ΠΛΦΩΝSV \* D \* Γ \* R \* ΞΡ \* S \* Α \* V \* F \* C. prec.  
B \* \* ΔΝS \* Ω \* ΠΔIVT \* ΕΤ \* ΕΓΟ \* Δ \* Ι \* Ω \* C. sopra.  
AR D. 28; p. gr. 3,63 e 3,58. C<sup>o</sup> SM e Brit. M.

173. Carlino  
o alfoncino  
d'argento. D † \* ΠΛΦΩΣΥ \* Δ \* Γ \* Ρ \* Α \* Ρ \* Σ \* Α \* V \* F \* C. prec.  
B \* \* ΔΩΣ \* Ω \* ΠΔΙΥΤ \* ΑΤ \* ΑΓΟ \* Δ \* Ι \* Ω \* \* \* C. sopra.  
AR D. 26; p. gr. 3,63 e 3,60. C<sup>a</sup> SM
- IV, 11. 174. Id. D \* : ΔΛΦΩΣΥΣ : Δ : Γ : Ρ : Α : Ρ : Σ : Α : V : F : C. prec.  
B \* : ΔΩΣ : Ω : ΠΔΙΥΤ : ΑΤ : ΑΓΟ : Δ : Ι : Ω : C. sopra, ma il Re  
ha il manto chiuso sul petto da rosetta (⊕)  
AR P. gr. 3,57. C<sup>a</sup> SM
175. Id. D \* \* ΠΛΦΩΣΥ \* Δ \* Γ \* Ρ \* Α \* Ρ \* Σ \* Α \* V \* F \* \* C. prec.  
B \* : ΔΩΣ : Ω : ΠΔΙΥΤ : ΑΤ : ΑΓΟ : Δ : Ι : Ω \* C. sopra; il manto  
è chiuso da ×  
AR D. 28; p. gr. 3,70. C<sup>a</sup> SM
176. Id. D \* : ΔΛΦΩΣΥΣ : Δ : Γ : Ρ : Α : Ρ : Σ : Α : V : F : C. prec.  
B \* : ΔΩΣ : Ω : ΠΔΙΥΤ : ΑΤ : ΑΓΟ : Δ : Ι : Ω : C. sopra.  
AR D. 25; p. gr. 3,60 e 3,59 C<sup>a</sup> e C<sup>a</sup>, 2,93 C<sup>a</sup> (tosato) SM
177. Id. D \* : ΔΛΦΩΣΥΣ : Δ : Γ : Ρ : Α : Ρ : Σ : Α : V : F : C. prec.  
B \* : ΔΩΣ : Ω : ΠΔΙΥΤ : ΑΤ : ΑΓΟ : Δ : Ι : Ω : C. sopra.  
AR P. gr. 3,52 C<sup>a</sup> SM
178. Id. D † \* ΠΛΦΩΣΥΣ \* Δ \* Γ \* Ρ \* Α \* Ρ \* Σ \* Α \* V \* F \* C. prec.  
B † : ΔΩΣ : Ω : ΠΔΙΥΤ : ΑΤ : ΑΓΟ : Δ : Ι : Ω \* C. sopra; il manto  
è chiuso da ×  
AR D. 27; p. gr. 3,55 e 3,49. C<sup>a</sup> SM
- IV, 12. 179. Id. D Tutto c. prec.  
B † \* ΔΩΣ \* Ω \* ΠΔΙΥΤ \* ΑΤ \* ΑΓΟ \* Δ \* Ι \* Ω \* C. sopra.  
AR D. 28; p. gr. 3,52. C<sup>a</sup> SM
180. Id. D \* : ΔΛΦΩΣΥΣ : Δ : Γ : Ρ : Α : Ρ : Σ : Α : V : F : C. prec.  
B \* : ΔΩΣ : Ω : ΠΔΙΥΤ : Α : ΑΓΟ : Δ : Ι : Ω : C. sopra.  
AR D. 27; p. gr. 3,52. C<sup>a</sup> SM
181. Id. D \* : ΠΛΦΩΣΥ : Δ : Γ : Ρ : Α : Ρ : Σ : Α : V \* C. prec.  
B \* : ΔΩΣ : Ω : ΠΔΙΥΤ : ΑΤ : ΑΓΟ : Α : Ι : Ω : C. sopra.  
AR P. gr. 3,53. C<sup>a</sup> SM

## NAPOLI

75

182. **Carlino**  $\overline{D}$  \* : ALFORSVS : D : G : R : RRAS : A : V : C. prec.  
 o **alfonsino**  $\overline{B}$  \* : DRS : M : ADIVT : A : AGO : D : I : M : C. sopra.  
 d'argento. **AR** P. gr. 3,57 e 3,59. C<sup>a</sup> SM
183. **Id.**  $\overline{D}$  Tutto c. prec.  
 $\overline{B}$  \* : DRS : M : ADIVT : A : AGO : D : I : M : C. sopra; il manto  
 è chiuso da  $\diamond$   
**AR** D. 25; p. gr. 3,60 e 3,60. C<sup>a</sup> e C<sup>a</sup> SM
184. **Id.**  $\overline{D}$  \* : ALFORSVS : D : G : R : RRAS : A : V : C. prec.  
 $\overline{B}$  \* : DRS : M : ADIVT : A : AGO : D : I : M : C. sopra.  
**AR** D. 26; p. gr. 3,60 e 3,57. C<sup>a</sup> SM
185. **Id.**  $\overline{D}$  Tutto c. prec.  
 $\overline{B}$  \* : DRS : M : ADIVT : A : AGO : D : I : M : C. sopra; il manto  
 è chiuso da nessun segno.  
**AR** P. gr. 3,26. C<sup>a</sup> SM
186. **Id.**  $\overline{D}$  \* : ALFORSVS : G : R : RRAS : A : V : C. prec.  
 $\overline{B}$  \* : DRS : M : ADIVT : A : AGO : D : I : M : C. sopra; il manto  
 è chiuso da  $\diamond$   
**AR** D. 27; p. gr. 3,60. C<sup>a</sup> SM
187. **Id.**  $\overline{D}$  Tutto c. prec.  
 $\overline{B}$  \* : DRS : M : ADIVT : A : AGO : D : I : M : C. sopra.  
**AR** D. 28; p. gr. 3,65. C<sup>a</sup> SM
188. **Id.**  $\overline{D}$  \* : ALFORSVS : D : G : R : RRAS : A : V : C. prec.  
 $\overline{B}$  \* : DRS : M : ADIVT : A : AGO : DAS : I : M : C. sopra; nes-  
 sun segno sul manto.  
**AR** P. gr. 3,61 e 3,10. C<sup>a</sup> e C<sup>a</sup> SM
189. **Id.**  $\overline{D}$  \* : ALFORSVS : D : G : R : RRAS : A : V : C. prec.  
 $\overline{B}$  \* : DRS : M : ADIVTOR : A : AGO : D : I : M : C. sopra; il manto  
 è chiuso da  $\diamond$   
**AR** P. gr. 3,52. C<sup>a</sup> SM

190. Carlino  
o alfoncino  
d'argento. D \* : ALFONSVS : D : G : R : RR : S : CI F C. prec.  
B \* : DNS : M : DIVT : A : A GO : D : IR : M : C. sopra.  
AR D. 27; p. gr. 3,56. C<sup>s</sup> SM
191. Id. D \* : ALFONSVS : D : G : R : RR : S : CI : C. prec.  
B Tutto c. sopra.  
AR D. 26; p. gr. 3,55. C<sup>s</sup> MBP
192. Id. D \* : ALFONSVS : D : G : R : RR : S : CI : C. prec.  
B \* : DNS : M : DIVT : A : A GO : D : IR : M : C. sopra (lettere ri-  
petute od omesse per salto di conio).  
AR P. gr. 3,48. C<sup>s</sup> SM
193. Id. D \* : ALFONSVS : D : G : R : RR : S : CI : C. prec.  
B \* : DNS : M : DIVT : A : A GO : D : IR : M : C. sopra.  
AR D. 25; p. gr. 3,60. C<sup>s</sup> SM
194. Id. D Tutto c. prec.  
B \* : DNS : M : DIVT : A : A GO : D : IR : M : C. sopra.  
AR D. 28; p. gr. 3,58. C<sup>s</sup> SM
195. Id. D + ALFONSVS : D : G : R : RR : S : CI : F C. prec.  
B + DNS : M : DIVT : A : A GO : D : IR : M : C. sopra.  
AR P. gr. 3,58. C<sup>s</sup> SM
196. Id. D \* : ALFONSVS : D : G : R : RR : S : CI : F C. prec.  
B \* : DNS : M : DIVT : A : A GO : D : IR : M : C. sopra; il manto  
è fermato da ×  
AR D. 27; p. gr. 3,61. C<sup>s</sup> SM
197. Id. D \* : ALFONSVS : D : G : R : RR : S : CI : V C. prec. (palato al  
1° e 4°).  
B \* : DNS : M : DIVT : A : A GO : D : IR : M : C. sopra.  
AR Cagiati, id., id., n. 5. C. Scacchi.
198. Id. D \* : ALFONSVS : D : G : R : RR : S : CI : C. prec. (palato al 2° e 3°).  
B \* : DNS : M : DIVT : A : A GO : D : IR : M : C. sopra.  
AR Cagiati, id., id., n. 6. C. Scacchi.

199. Carlino o alfoncino d'argento.  $\overline{\text{D}}$  Come prec., ma palato al 1° e 4°.  
 $\overline{\text{B}}$  \* : DNS :  $\Omega$  :  $\Pi$  DIVT :  $\Theta$  GO : D :  $\iota$   $\Omega$  :  $\cdot$   $\Omega$  : C. sopra.  
 $\overline{\text{R}}$  Cagiati, id., id., n. 7. C. Scacchi.
200. Id.  $\overline{\text{D}}$  \* :  $\Pi$  LFORNSVS : D :  $\zeta$  : R :  $\Pi$  RP : S :  $\alpha$  : V : F C. prec. (palato al 1° e 4°).  
 $\overline{\text{B}}$  \* : DNS :  $\Omega$  :  $\Pi$  DIVT :  $\Theta$  T :  $\Theta$  GO : D :  $\iota$  :  $\cdot$  C. sopra.  
 $\overline{\text{R}}$  Cagiati, id., id., n. 12. C. Scacchi.
201. Id.  $\overline{\text{D}}$  \* :  $\Pi$  LFORNSVS : D :  $\zeta$  : R :  $\Pi$  RP : S :  $\alpha$  : V : F : C. prec.  
 $\overline{\text{B}}$  \* : DNS :  $\Omega$  :  $\Pi$  DIVT :  $\Theta$  :  $\Theta$  GO : D  $\Theta$  :  $\iota$  :  $\Omega$  : C. sopra.  
 $\overline{\text{R}}$  Cagiati, id., id., n. 13. C. Thomsen.
202. Id.  $\overline{\text{D}}$  \* :  $\Pi$  LFORNSVS : D :  $\zeta$  : R :  $\Pi$  R : S :  $\alpha$  : I : C. prec.  
 $\overline{\text{B}}$  \* : DNS :  $\Omega$  :  $\Pi$  DIVT :  $\Theta$  T :  $\Theta$  GO : D  $\Theta$  :  $\iota$  :  $\Omega$  : C. sopra.  
 $\overline{\text{R}}$  Cagiati, id., id., n. 20. M. Nap.
203. Id.  $\overline{\text{D}}$  \* :  $\Pi$  LFORNSVS : D :  $\zeta$  : R :  $\Pi$  RP : S :  $\alpha$  : V : F : C. prec.  
 $\overline{\text{B}}$  \* :  $\Pi$  LFORNSVS : D :  $\zeta$  : R :  $\Pi$  RP : S :  $\alpha$  : V : F : C. sopra; (forse errore di conio).  
 $\overline{\text{R}}$  Cagiati, id., id., n. 26. C. Thomsen.
204. Id.  $\overline{\text{D}}$  \* :  $\Pi$  LFORNSVS : D  $\Theta$  :  $\zeta$  : R :  $\Theta$  :  $\Pi$  R : S :  $\alpha$  : V : C. prec.  
 $\overline{\text{B}}$  \* : DNS :  $\Omega$  :  $\Pi$  DIVT :  $\Theta$  T :  $\Theta$  GO : D :  $\iota$  :  $\Omega$  : C. sopra.  
 $\overline{\text{R}}$  Cagiati, id., id., n. 27. C. Gnecc.
205. Id.  $\overline{\text{D}}$  \* :  $\Pi$  LFORNSVS : D :  $\zeta$  : R :  $\Pi$  RP : S :  $\alpha$  : V : F C. prec.  
 $\overline{\text{B}}$  \* : DNS :  $\Omega$  :  $\Pi$  DIVT :  $\Theta$  T :  $\Theta$  T :  $\Theta$  GO : D :  $\iota$  : C. sopra S  
 $\overline{\text{R}}$  Cagiati, id., id., n. 57. M. Nap.
206. Id.  $\overline{\text{D}}$  \* :  $\Pi$  LFORNSVS : D :  $\zeta$  : R :  $\Pi$  R : S :  $\alpha$  : V : F C. prec.  
 $\overline{\text{B}}$  \* : DNS :  $\Omega$  :  $\Pi$  DIVT :  $\Theta$  T :  $\Theta$  GO : D :  $\iota$  :  $\Omega$  : C. sopra S  
 $\overline{\text{R}}$  Cagiati, id., id., n. 63. M. Nap.
207. Id.  $\overline{\text{D}}$  \* :  $\Pi$  LFORNSVS : D  $\Theta$  :  $\zeta$  : R : S :  $\alpha$  : V : F  $\Pi$  : C. prec.  
 $\overline{\text{B}}$  \* : DNS :  $\Omega$  :  $\Pi$  DIVT  $\Theta$  T  $\Theta$  GO : D :  $\iota$  :  $\Omega$  : C. sopra S  
 $\overline{\text{R}}$  Cagiati, id., id., n. 69. M. Nap.

208. Reale  
o grossone. D **† : ALFORSVS : D : GRÆ : REX :** Busto di fronte del Re coronato; c. lin. e perl.  
B **† : SICILIA : CTRÆ : ET : ALTRÆ** Campo inquartato con le armi di Napoli e Aragona (palato al 1° e 4°) c. lin. e perl.  
R D. 26; p. gr. 2,66. C<sup>3</sup> SM
- IV, 13. 209. Id. D **† : ALFORSVS : D : GRÆTIA : REX :** C. prec.  
B **† : SICILIA : CTRÆ : ET : VLTRÆ :** C. sopra.  
R D. 25; p. gr. 3,05. C<sup>2</sup> SM
210. Id. D Come prec.; senza i cerchietti finali.  
B **\* : SICILIA : CI · TRÆ : ET : ALTRÆ :** C. sopra.  
R D. 24; p. gr. 2,99. C<sup>1</sup> M. Correr.
211. Id. D Tutto c. prec.  
B **\* : SICILIA : CTRÆ : ET : VLTRÆ** C. sopra (palato al 2° e 3°).  
R D. 23; p. gr. 2,89; 2,72 e 3,06 C<sup>2</sup> (poco tosato) SM
212. Id. D **† : ALFORSVS : D : GRÆTIA : RÆ** C. prec.  
B Tutto c. sopra.  
R D. 24; p. gr. 3,06 e 3,59. C<sup>3</sup> SM
- IV, 14. 213. Id. D **† : ALFORSVS : D : GRÆTIA : REX** C. prec.  
B **† : SICILIA : CTRÆ : ET : VLTRÆ :** C. sopra.  
R P. gr. 3,03 e 2,90. C<sup>2</sup> SM
214. Id. D **† : ALFORSVS : D : GRÆTIA : REX : :** C. prec.  
B Tutto c. sopra.  
R D. 23; p. gr. 3,11. C<sup>2</sup> SM e Brit. M.
215. Id. D **† : ALFORSVS : D : GRÆTIA : REX :** C. prec.  
B **† : SICILIA : CTRÆ : ET : VLTRÆ :** C. sopra.  
R P. gr. 2,80. C<sup>3</sup> SM
216. Id. D **† : ALFORSVS : D : GRÆTI : REX :** C. prec.  
B **† : SICILIA : CTRÆ : ET : VLTRÆ** C. sopra.  
R D. 25; p. gr. 3,12 e 2,98. C<sup>3</sup> SM

## NAPOLI

79

217. Reale *D* † : ALFONSVS : D : GRATIA : REX C. prec.  
o grossone. *B* Tutto c. sopra.  
*R* D. 23; p. gr. 2,67. C<sup>3</sup> SM
218. Id. *D* † : ALFONSVS : D : GRATI : REX C. prec.  
*B* Tutto c. sopra.  
*R* P. gr. 2,97. C<sup>3</sup> SM
219. Id. *D* \* : ALFONSUS : D : GRATIA : REX : C. prec.  
*B* Tutto c. sopra.  
*R* P. gr. 2,67. C<sup>3</sup> SM
220. Id. *D* † · ALFONSVS · D · GRATIA · REX C. prec.  
*B* † · SICILIA · CITRA : G : ALTRA C. sopra.  
*R* D. 20; p. gr. 1,76. C<sup>4</sup> SM
221. Id. *D* † ALFONSUS : D : GRATIA : RA : C. prec.  
*B* † : SICILIA : CITRA : G : ALTRA : C. sopra.  
*R* D. 22; p. gr. 1,50. C<sup>3</sup> SM
222. Id. *D* \* : ALFONSV : D : GRATI : REX : C. prec.  
*B* \* : SICILIA : CITRA : ET : VLTRA C. sopra.  
*R* D. 23; p. gr. 2,28. C<sup>3</sup> SM
223. Id. *D* Come prec; senza gli anelletti finali.  
*B* \* : SICILIA : CITRA : ET : VLTRA : C. sopra.  
*R* P. gr. 2,96. C<sup>3</sup> SM
224. Id. *D* \* ALFONSVS : DEI : GRATIA : REX C. prec.  
*B* \* SICILIA : CITRA : ET : VLTRA C. sopra.  
*R* Cagiati, id., id., n. 1. C. Thomson.
225. Id. *D* \* ALFONSVS : DEI : GRATIA : RES C. prec.  
*B* Tutto c. sopra.  
*R* Cagiati, id., id., n. 2. M. Nap.
226. Id. *D* \* ALFONSVS · D · · GRATIA · REX · C. prec.  
*B* \* SICILIA · CITRA · ET · VLTRA · C. sopra.  
*R* Cagiati, id., id., n. 3. C. Sambon.

- |         |      |                      |   |                                     |                            |
|---------|------|----------------------|---|-------------------------------------|----------------------------|
|         | 227. | Reale<br>o grossone. | D | * : ÆLFONSVS : D : GRÆTIÆ : REX     | C. prec.                   |
|         |      |                      | B | * : SICILIA : AITRÆ : ET : VLTRÆ :  | C. sopra.                  |
|         |      |                      | Æ | Cagiati, id., id., n. 4.            | M. Nap.                    |
|         | 228. | Id.                  | D | * : ÆLFONSVS : D : GRÆTIÆ : DVX ·   | C. prec.                   |
|         |      |                      | B | * SICILIA : AITRÆ : ET : VLTRÆ ·    | C. sopra.                  |
|         |      |                      | Æ | Cagiati, id., id., n. 6.            | C. Morbio.                 |
|         | 229. | Id.                  | D | * : ÆLFONSV : D : GRÆTIÆ : REX :    | C. prec.                   |
|         |      |                      | B | * : SICILIA : AITRÆ : ET : VLTR     | C. sopra.                  |
|         |      |                      | Æ | D. 24; p. gr. 3,06.                 | C <sup>3</sup> SM          |
|         | 230. | Id.                  | D | * : ÆLFONSVS : D : GRÆTIÆ REX       | C. prec.                   |
|         |      |                      | B | * : SICILIA : AITRÆ : ET : VLTR :   | C. sopra.                  |
|         |      |                      | Æ | D. 24; p. gr. 3,01.                 | C <sup>3</sup> SM          |
| IV, 15. | 231. | Id.                  | D | * : ÆLFONSV : D : GRÆTIÆ : REX : °  | C. prec.; c. perl.         |
|         |      |                      | B | * : SICILIA : AITRÆ : ET : VLTR : ° | C. sopra; c. lin. e perl.  |
|         |      |                      | Æ | P. gr. 2,97.                        | C <sup>3</sup> SM          |
|         | 232. | Id.                  | D | * : ÆLFONSVS : D : GRÆTIÆ : REX :   | C. prec.; c. lin. e perl.  |
|         |      |                      | B | * : SICILIA : AITRÆ : ET : VLTR     | C. sopra; c. lin. e perl.  |
|         |      |                      | Æ | P. gr. 3,00.                        | C <sup>3</sup> SM          |
|         | 233. | Id.                  | D | * : ÆLFONSVS : D : GRÆTIÆ : REX     | C. prec.                   |
|         |      |                      | B | * : SICILIA : AITRÆ : VLTR :        | C. sopra.                  |
|         |      |                      | Æ | D. 25; p. gr. 2,87.                 | C <sup>3</sup> SM          |
|         | 234. | Id.                  | D | * : ÆLFONSVS : D : GRÆTI : REX      | C. prec.                   |
|         |      |                      | B | * : SICILIA : AITRÆ : ET : VL       | C. sopra.                  |
|         |      |                      | Æ | D. 23; p. gr. 2,83.                 | C <sup>3</sup> SM          |
|         | 235. | Id.                  | D | * : ÆLFONSVS : D : GRÆTIÆ : REX :   | C. prec.                   |
|         |      |                      | B | * : SICILIA : AITRÆ : ET : VLTR     | C. sopra.                  |
|         |      |                      | Æ | P. gr. 2,97.                        | C <sup>3</sup> SM          |
|         | 236. | Id.                  | D | * : ÆLFONSVS : D : GRÆTIÆ : REX :   | C. prec.                   |
|         |      |                      | B | * : SICILIA : AITRÆ : ET : VLTR :   | C. sopra.                  |
|         |      |                      | Æ | D. 21; p. gr. 2,49.                 | C <sup>3</sup> (tosato) SM |



237. Cinquina o medaglia trionfale. **D** (Dall'alto a sinistra) • ALFONSVS • REX • ARAGONVM • Busto a destra a testa nuda; c. lin.  
**B** (Dall'alto a sinistra) • VICTOR • SICI LIE • PREGI La Vittoria alata su carro tirato a destra da due pariglie di cavalli galoppanti.  
**R** Cagiati, id., id., pag. 27, n. 1. Sambon, « I carlini e la medaglia trionfale di Ferdinando I d'Aragona », in « Rivista It. di Num. », a. 1891, pag. 483. Brit. M.
238. Tornese. **D** + ALFONSVS : D : GRACIA REX Busto di fronte coronato; c. perl.  
**B** + SICILIA : CITRA ET VLTRA Stemma che occupa tutto il campo; c. perl.  
**R** D. 23; p. gr. 2,32. C<sup>4</sup> SM
239. Id. **D** † ALFONSVS : D : GRATIA : REX C. prec.  
**B** † SICILIA : CITRA : ET : VLTRA : C. sopra.  
**R** Cagiati, id., id., n. 2. C. Prota.
240. Id. **D** † ALFONSVS • D • G • REX C. prec.  
**B** SICILIA • CIT • ET • VLTR C. sopra.  
**R** Cagiati, id., id., n. 1. C. Sambon.
- IV, 16. 241. Denaro. **D** \* ALFONSVS • D • G • R • AR Campo inquartato con le armi di Aragona, Gerusalemme, Napoli e Ungheria, (palato al 1° e 4) c. perl.  
**B** \* DNS • M • DIV • E • EGO Busto di fronte del Re coronato; c. perl. Nel campo a destra S  
**R** D. 14; p. gr. 0,50. C<sup>4</sup> SM
242. Id. **D** \* ALFONSVS • D • G • R • AR C. prec.  
**B** \* DNS • M • DIV • E • EGO • D C. sopra S  
**R** D. 13; p. gr. 0,49. C<sup>8</sup> SM e Brit. M.
243. Id. **D** \* ALFONSVS • D • G • R • AR C. prec.  
**B** \* DNS • M • DIVT • ET • E C. sopra S  
**R** D. 15; p. gr. 0,80. C<sup>8</sup> SM
244. Id. **D** Tutto c. prec.  
**B** \* DNS • M • DIV • E • EGO C. sopra.  
**R** P. gr. 0,60. C<sup>4</sup> Brit. M.

245. Denaro. *D* ... *HLFORSVS · D · G · R · XR ·* C. prec.  
*B* ... *DNS · Ω · HDIV · Θ · EGO · D ·* C. sopra.  
 R Cagiati, id., id., n. 13. C. Sambon.
246. Id. *D* ... ° *HLFORSVS · D · G ·* .... C. prec., (palato al 1° e 4).  
*B* \* *DNS · Ω · HDIV · Θ · EGO · D* C. sopra S  
 R D. 15; p. gr. 0,73. Cagiati, id., id., n. 14. C<sup>s</sup> C. Pap.
247. Id. *D* \* *DNS · Ω · HDIV · EGO · D* Busto del Re di fronte, coronato,  
 nel campo a sinistra *M* c. perl.  
*B* \* *SICILIA · CI · VL ·* Campo inquartato c. sopra; c. perl.  
 R D. 15; p. gr. 0,83. C<sup>s</sup> SM
248. Id. *D* \* *DNS : Ω : HDIV : Θ : EGO* °° C. prec.; nulla nel campo a sinistra.  
*B* \* *D · G · R · XR · S · Θ · V · F ·* C. sopra, (palato al 2° e 3°).  
 R P. gr. 0,50. C<sup>s</sup> SM
- IV, 17. 249. Id. *D* \* *DNS · Ω · HDIV · EGO · D* C. prec.; nel campo a sinistra *M*  
*B* \* *SICILIA · C ITRÆ VL* C. sopra.  
 R D. 14; p. gr. 0,73. C<sup>s</sup> SM
250. Id. *D* ° \* *HLFORSV · Θ ·* ° Busto c. prec.; nulla nel campo a sinistra;  
 c. rig.  
*B* ° \* *G · R · XR ·* ..... \* Campo inquartato c. sopra, (palato al 2°  
 e 3°); c. rig.  
 R P. gr. 0,57. C<sup>s</sup> SM
251. Id. *D* \* ° *HLFORSV · D · R ·* C. prec.  
*B* \* ° *G · R · XR · S · G · V · F ·* C. sopra.  
 R D. 15; p. gr. 0,51. C<sup>s</sup> M. Correr.
252. Id. *D* \* ° *HLFORSV · D · G ·* .... C. prec.  
*B* \* *SICILIA · C ITRÆ VLTR* Campo c. sopra, (palato al 1° e 4°).  
 R P. gr. 0,65. C<sup>s</sup> SM
253. Id. *D* \* *HLFORSVS · D · G · REX* Campo inquartato, (palato al 1° e 4°).  
*B* \* ... *CILIA · V ·* .... Busto di fronte coronato.  
 R P. gr. 0,63. C<sup>s</sup> SM

## NAPOLI

83

254. Denaro. **D** \* : **ALFORSVS** : **D** : **G** : **R** : Testa di fronte coronata.  
**B** \* **SICILIA** : **QITR** : **VLT** : Campo inquartato, (palato al 2° e 3°).  
**R** Cagiati, id., id., n. 1. **C.** Cag.
255. Id. **D** \* **ALFORSVS** · **D** · **G** · **RAX** **C.** prec.  
**B** \* **SICILIA** · **QITR** · **VLTR** **C.** sopra.  
**R** D. 16; p. gr. 0,64. **C**<sup>a</sup> M. Correr.
256. Id. **D** \* **ALFORS** · **D** · **G** · **RAX** **C.** prec.  
**B** \* **SICILIA** · **QIT** · **ET** · **VLTR** · **C.** sopra.  
**R** Cagiati, id., id., n. 2. **C.** Sambon.
257. Id. **D** \* **ALFORS** · **D** · **G** · **RAX** **C.** prec.  
**B** \* **SICILIA** · **QITR** · **VL** · **F** **C.** sopra.  
**R** P. gr. 0,60. **C**<sup>a</sup> Brit. M.
258. Id. **D** Tutto c. prec.; con punto finale.  
**B** \* **SICILIA** · **QITR** · **VLTR** · **C.** sopra.  
**R** Cagiati, id., id., n. 3. **M.** Nap.
259. Id. **D** \* **ALFORSVS** **D** · **G** · **RAX** **C.** prec.  
**B** \* · **SICILIA** · **QI** · **VL** · **F** · **C.** sopra.  
**R** Cagiati, id., id., n. 4. **C.** Thomsen.
260. Id. **D** \* **ALFORSVS** · **D** · **G** · **R** · **ARAG** · **C.** prec.  
**B** \* **SICILIA** · **QI** · **VL** · **F** · **C.** sopra.  
**R** Cagiati, id., id., n. 5. **M.** Nap.
261. Id. **D** \* **ALFORSV** : **D** : **G** : **R** : **C.** prec.  
**B** \* **SICIL** · **QITR** · **VLTR** · **C.** sopra.  
**R** Cagiati, id., id., n. 7. **M.** Nap.
262. Id. **D** + **ALFORSVS** · **D** · **GRAT** **C.** prec.  
**B** + **SICILIA** · **QITR** **VTR** **C.** sopra, (palato 1° e 4°).  
**R** D. 15; p. gr. 0,60. **C**<sup>a</sup> SM
263. Id. **D** \* **ALFOR** · **D** · **G** · **R** · **QI** · **EV** Campo rotondo piccolo inquartato,  
 (palato al 1° e 4°).  
**B** \* **SICILI** · **QIT** · **ET** · **VL** · Testa di fronte coronata; c. lin.  
**R** P. gr. 0,56. **C**<sup>a</sup> SM

- IV, 18. 264. Denaro.  $\overline{D}$   $\ast \circ \Pi L F O \Omega S V \circ D \ast$  Testa di fronte coronata; c. perl.  
 $\overline{B}$   $\ast \circ \Pi L F O \Omega S V \circ D \circ \overline{G} \ast$  Campo inquartato come nei precedenti,  
 (palato al 2° e 3°); c. perl.  
 R D. 14; p. gr. 0,53 C<sup>2</sup> e 0,60 C<sup>3</sup> SM
265. Id.  $\overline{D}$   $\ast \circ \Pi L F O \Omega S V \circ D \circ \overline{G} \circ$  C. prec.  
 $\overline{B}$   $\ast \circ \Pi L F O \Omega S V \circ D \circ \overline{G} \circ$  C. sopra.  
 R Cagiati, id., id., n. 15. M. Nap.
266. Id.  $\overline{D}$   $\ast \circ \Pi L F O \Omega S V \circ D \circ \ast$  C. prec.  
 $\overline{B}$   $\ast \circ \overline{G} \circ R \circ \overline{A} R \circ S \circ \overline{C} \circ V \circ F \ast$  C. sopra, (palato al 2° e 3°).  
 R D. 15; p. gr. 0,62. C<sup>2</sup> SM
267. Id.  $\overline{D}$   $\ast \ast \Pi L F O \Omega S V \circ \overline{C} \circ \ast \circ$  C. prec.  
 $\overline{B}$   $\ast \ast \overline{G} \circ R \circ \overline{A} R \circ S \circ \overline{C} \circ V \circ F \circ \ast$  C. sopra.  
 R P. gr. 0,61. C<sup>2</sup> SM
268. Id.  $\overline{D}$   $\ast \ast \Pi L F O \Omega S V \ast D \ast \overline{G} \ast$  C. prec.  
 $\overline{B}$   $\ast \ast \overline{G} \ast R \ast \overline{A} R \ast S \ast \overline{C} \ast V \ast F \ast$  C. sopra.  
 R D. 15; p. gr. 0,59 C<sup>2</sup>, 0,53 e 0,51 C<sup>3</sup> SM e Brit. M.
269. Id.  $\overline{D}$   $\ast \circ \Pi L F O \Omega S V \circ D \circ \overline{G} \ast$  C. prec.  
 $\overline{B}$   $\ast R \circ \Pi \dots \dots \circ V \circ F \ast$  C. sopra.  
 R D. 13; p. gr. 0,59. C<sup>3</sup> SM
270. Id.  $\overline{D}$   $\ast \ast \overline{A} L F O \Omega S V \ast D \ast \overline{G} \ast R \ast$  C. prec.  
 $\overline{B}$   $\ast \ast \overline{G} \ast R \ast \overline{A} R \ast S \ast \overline{C} \ast V \ast F \ast$  C. sopra.  
 R D. 14; p. gr. 0,46. C<sup>3</sup> SM
271. Id.  $\overline{D}$   $\ast \ast \Pi L F O \Omega S V \ast D \ast \overline{G} \ast$  C. prec.  
 $\overline{B}$   $\ast \ast \overline{G} \overline{R} \overline{A} R \ast S \ast \overline{C} \ast V \ast \dots \dots \ast$  C. sopra.  
 R P. gr. 0,60. C<sup>2</sup> Brit. M.
272. Id.  $\overline{D}$   $\ast \circ \Pi L F O \Omega S V \circ D \circ \overline{G} \ast$  C. prec.  
 $\overline{B}$   $\ast \circ \overline{G} \circ R \circ \overline{A} R \circ S \circ \overline{C} \circ V \circ F \ast$  C. sopra.  
 R P. gr. 0,55. C<sup>3</sup> SM
273. Id.  $\overline{D}$   $\ast \Pi L F O S V \circ D \overline{E} I \circ \overline{G} \overline{R} \overline{A}$  C. prec.  
 $\overline{B}$   $\ast \circ \overline{G} \circ R \circ S \circ \overline{C} \circ V \circ F \circ \ast$  C. sopra.  
 R P. gr. 0,66. C<sup>1</sup> Brit. M.

274. Denaro. D \* \* ΠΛΦΩΣV \* D \* Γ \* C. prec.  
 R \* \* Γ \* R \* ΞR \* S \* Δ \* V \* F \* C. sopra.  
 R D. 15; p. gr. 0,77. C<sup>3</sup> SM
275. Id. D ... ΠΛΦO ° D ° Γ ° R ..... C. prec.  
 R \* \* ΣΙCΙΛΙΑ ..... ΔΛΤΡΠ ° C. sopra, (palato al 1° e 4°).  
 R D. 13; p. gr. 0,69. C<sup>4</sup> SM
276. Id. D \* \* ΠΛΦO ° D ° Γ ° R ° ΠΡΠΓ ° C. prec.  
 R \* \* ΣΙCΙΛ ° ΔΙ ° VΛ ° ΦΡΠ ° C. sopra.  
 R Cagiati, id., id., n. 10. C. Thomsen.
277. Id. D \* \* ΠΛΦO ° D ° Γ ° R ° Π C. prec.  
 R \* \* ΣΙCΙΛΙΑ ° ΔΙ ° VΛ ° Φ ° C. sopra.  
 R Cagiati, id., id., n. 11. M. Nap.
278. Id. D \* \* ΔΙCΙΛΙΑ ° ΔΙΤ ° ΘΤ ° VΛΤΡ ° Testa coronata c. prec.; c. lin.  
 R \* \* ΞR ° ΔΙCΙΛ ° ΔΙΤΡ ° ΘΤ ° VΛ Stemma c. nei prec.; c. lin.  
 R P. gr. 0,35. C<sup>4</sup> SM
279. Id. D \* \* ΔΙCΙΛΙΑ ° ΔΙΤ ° ΘΤ ° VΛΤΡ ° C. prec.; c. perl.  
 R \* \* ΣΙCΙΛΙ ° ΔΙΤΡ ° VΛΤΡ ° C. sopra, (palato al 2° e 3°); c. perl.  
 R D. 16; p. gr. 0,49. C<sup>2</sup> SM
- IV, 19. 280. Id. D \* \* ΔΙCΙΛ ° ΔΙΤΡ ° VΛΤΡΑ ° Φ C. prec.  
 R \* \* ΣΙCΙΛ ° ΔΙΤΡ ° VΛΤΡ ° Φ ° C. sopra.  
 R Cagiati, id., id., n. 16. C. Fusco.

## FERDINANDO I D'ARAGONA RE

(1458-1494)

Figlio naturale di Alfonso I e di Giralonna Carlina moglie di Gaspare Reverter di Barcellona, nato nel 1424, succede alla morte del padre nel 1458. Negatagli l'incoronazione dal Papa Calisto III, la ottiene da Pio II.

Sposa nel 1446 Isabella di Chiaromonte nipote del Principe di Taranto.

La tranquillità nel regno viene turbata dal baronaggio riottoso, che chiama al trono il pretendente Giovanni d'Angiò figlio di Renato; ma con l'aiuto del Papa e del Duca di Milano, la rivolta viene sedata.

Morta Isabella nel 1465, sposa nel 1477 Giovanna d'Aragona, sua cugina, sorella di Ferdinando il Cattolico.

Muore nel 1494.

- T. V, 1. 1. Da 5 ducati d'oro  $\mathcal{D}$  o medaglia?  $\ast$  CORONATVS  $\circ$  QVIA  $\circ$  LEGITIME  $\circ$  CERTAVIT Busto di Ferdinando a destra coronato; c. perl.  
 $\mathcal{B}$  VICTOR  $\cdot$  ET TRIVMPHATOR Vittoria in quadriga a destra veloce; senza cerchio.  
 $\circ$  D. 33. Cagiati, id., pag. 32, n. 1. NF
- V, 2. 2. Doppio ducato d'oro.  $\mathcal{D}$   $\oplus$  FERDINANDVS  $\circ$  D  $\circ$  G  $\circ$  R  $\circ$  SICILIE  $\circ$  HIE Busto a destra coronato; sulla spalla, stelletta, dietro T c. lin. e perl.  
 $\mathcal{B}$   $\circ$  SERENITATI  $\circ$  AC  $\circ$  PACI  $\circ$  PER  $\circ$  Stemma inquartato e coronato; (palato al 2° e 3°); c. lin. e perl.  
 $\circ$  D. 30; p. gr. 6,97. C<sup>a</sup> SM
3. Id.  $\mathcal{D}$  Tutto c. prec.  
 $\mathcal{B}$  SERENITATI  $\circ$  AC  $\circ$  PACI  $\circ$  PERPETVE C. sopra.  
 $\circ$  P. gr. 6,87. C<sup>a</sup> SM
4. Id.  $\mathcal{D}$   $\circ$  FERDINANDVS  $\circ$  D  $\circ$  G  $\circ$  R  $\circ$  SICILIE  $\circ$  H C. prec. T  
 $\mathcal{B}$   $\circ$  SERENITATI  $\circ$  AC  $\circ$  PACI  $\circ$  PER  $\circ$  C. sopra.  
 $\circ$  P. gr. 6,94. C<sup>a</sup> SM e NF
5. Id.  $\mathcal{D}$   $\circ$  FERDINANDVS  $\circ$  D  $\circ$  G  $\circ$  R  $\circ$  SICILIE  $\circ$  H C. prec. T  
 $\mathcal{B}$  SERENITATI  $\circ$  AC  $\circ$  PACI  $\circ$  PERPETVE C. sopra.  
 $\circ$  MV
6. Id.  $\mathcal{D}$   $\ast$  FERDINANDVS : DEI : GRA : REX : SICI : IER  $\cdot$  VNC Come al n. 2.  
 $\mathcal{B}$  SERENITATI : AC : PACI : PERETVE C. sopra.  
 $\circ$  D. 30; p. gr. 6,95. C<sup>a</sup> RMF
- V, 3. 7. Ducato d'oro.  $\mathcal{D}$   $\ast$  FERDINANDVS  $\circ$  D  $\circ$  G  $\circ$  R  $\circ$  SICILIE  $\circ$  IER  $\circ$  EVN Campo inquartato alle armi diverse e palato al 2° e 3°; c. lin. e perl.  
 $\mathcal{B}$   $\ast$  RECORDATVS  $\circ$  MISERICORDIE  $\circ$  SVE Busto a destra piccolo giovanile e coronato; c. lin. e perl.  
 $\circ$  D. 22; p. gr. 3,46. C<sup>a</sup> SM
8. Id.  $\mathcal{D}$   $\ast$  FRDINANDVS : D : G : R : SI : IE : E : VN C. prec.  
 $\mathcal{B}$   $\ast$  RECORDATVS : MISERICORDIE : SVE C. sopra.  
 $\circ$  Cagiati, id., id., n. 7. M. Nap.

9. Ducato d'oro. **D** ♂ FERDINANDVS ♂ D ♂ G ♂ R ♂ S I ♂ I E ♂ V   Stemma inquartato e coronato; (palato al 2° e 3°); c. perl.  
**B** RECORDAT ♂ MISERICORDIE ♂ SVE   Testa a destra adulta e coronata con piccola parte del busto; c. lin.  
**O** D. 21; p. gr. 3,46.   C<sup>2</sup> SM
10. Id. **D** FERDINANDVS ♂ D ♂ G ♂ R ♂ S I ♂ I E ♂ V   C. prec.  
**B** RECORDAT MISERICORDIE SVE   C. sopra.  
**O**                                   MV
11. Id. **D** FERDINANDVS ♂ D ♂ GR ♂ S I ♂ I ♂ V   C. prec.; c. rig.  
**B** RECORDATS : MISERICORD ♂ S   C. sopra, ma busto poco più grande; c. lin.  
**O** D. 22; p. gr. 3,48.   C<sup>2</sup> SM
12. Id. **D** FERDINANDVS \* D ♂ G ♂ R ♂ S ♂ I ♂ V   C. prec.; c. perl.  
**B** RECORDAT ♂ MISERICORDIE ♂ SV   C. sopra; c. perl.  
**O** P. gr. 3,55.   C<sup>1</sup> Brit. M.
13. Id. **D** FERDINANDVS ♂ D \* G ♂ R ♂ S I ♂ V   C. prec.; c. perl.  
**B** RECORDAT \* MISERICORDIE \* S \*   C. sopra, ma busto normale; c. perl.  
**O** D. 21; p. gr. 3,49.   C<sup>1</sup> SM
14. Id. **D** FERDINANDVS ♂ D ♂ GR ♂ S I ♂ V ♂   C. prec.  
**B** \* RECORDATVS ♂ MISERICORDIE ♂ SVE   C. sopra; senza cerchio.  
**O** P. gr. 3,47 e 3,48.   C<sup>2</sup> SM e RMF
- V, 4. 15. Id. **D** FERDINANDVS ♂ D ♂ G ♂ R ♂ S ♂ I ♂ V   C. prec.  
**B** Tutto c. sopra.  
**O** P. gr. 3,42.   C<sup>2</sup> Brit. M.
16. Id. **D** FERDINANDVS ♂ D ♂ G ♂ R ♂ S I V   C. prec.  
**B** Tutto c. sopra.  
**O** D. 22; p. gr. 3,48.   C<sup>1</sup> M. Correr.
17. Id. **D** ♂ FERDINANDVS ♂ D ♂ G ♂ R ♂ S ♂ I E ♂ V   C. prec.; c. rig.  
**B** RECORDATS : MISERICORD : S   C. sopra; c. lin. finissimo.  
**O** P. gr. 3,45.   C<sup>2</sup> SM

18. Ducato d'oro. **D** FERDINANDVS ◦ D ◦ G ◦ R ◦ S ◦ I ◦ VN C. prec.  
**B** RECORDATS MISERICORDIE SVE C. sopra; c. lin.  
**O** D. 22; p. gr. 3,51. C<sup>2</sup> SM
19. Id. **D** FERDINANDVS ◦ DG ◦ R ◦ SIIVN C. prec.; c. perl.  
**B** \*RECORDATVS ◦ MISERICORDIE ◦ SVE C. sopra.  
**O** P. gr. 3,42. C<sup>1</sup> SM
20. Id. **D** FERDINANDVS ◦ D ◦ G ◦ R ◦ S ◦ IV C. prec.; c. rig.  
**B** \*RECORDATVS ◦ MISERICORDIE ◦ SVE C. sopra; c. lin. finissimo.  
**O** P. gr. 3,45. C<sup>2</sup> SM
21. Id. **D** FERDINANDVS ◦ D ◦ G ◦ R ◦ SI ◦ V C. prec.  
**B** \*RECORDATVS ◦ MISERICORDIE ◦ SVE C. sopra.  
**O** Cagiati, id., id., n. 1. C. Sambon.
22. Id. **D** FERDINANDVS ◦ D ◦ G ◦ R ◦ S ◦ I ◦ V C. prec.; c. perl.  
**B** \*RECORDATVS ◦ MISERICORDIE ◦ SV C. sopra.  
**O** D. 21; p. gr. 3,46. C<sup>2</sup> SM
23. Id. **D** Tutto c. prec.  
**B** \*RECORDATVS ◦ MISERICORDIE ◦ SVE C. sopra.  
**O** Cagiati, id., id., n. 2. M. Nap.
- V, 5. 24. Id. **D** FERDINANDVS ◦ DG ◦ R ◦ S ◦ IV ◦ C. prec.  
**B** \*RECORDATVS ◦ MISERICORDIE ◦ SV C. sopra; ma busto più  
 giovanile; c. lin. finissimo.  
**O** D. 22; p. gr. 3,49. C<sup>1</sup> SM
25. Id. **D** FERDINANDVS ◦ D ◦ G ◦ R ◦ S ◦ IV C. prec.  
**B** RECORDATVS MISERICORDIE SVE C. sopra.  
**O** Cagiati, id., id., n. 3. C. Rossi.
26. Id. **D** FERDINANDVS ◦ D ◦ G ◦ R ◦ SIV C. prec.  
**B** RECORDATVS ◦ MISERICORICO C. sopra; c. perl.  
**O** D. 21; p. gr. 3,44. C<sup>2</sup> SM



## NAPOLI

89

27. Ducato d'oro. **D** FERDINANDVS ∴ D ∴ G ∴ R ∴ SI C. prec.  
**B** \*RE CORDATVS ∴ MISERICORDIE ∴ SV C. sopra; senza cerchio.  
 O P. gr. 3,49. C<sup>a</sup> SM
28. Id. **D** FERDINANDVS ∴ D ∴ G ∴ R ∴ SI C. prec.; c. perl.  
**B** RECORDAT ∴ MISERICOR ∴ SVE C. sopra; dietro T e. lin.  
 O P. gr. 3,51 C<sup>a</sup> SM
29. Id. **D** FERDINANDVS ∴ D ∴ G ∴ R ∴ SI ∴ IE ∴ VN C. prec.  
**B** RECORDATI ∴ MISERICORDIE ∴ S ∴ C. sopra., ma busto adulto;  
 dietro il busto G e. perl.  
 O D. 22; p. gr. 3,45. C<sup>a</sup> SM
30. Id. **D** FERDINANDVS ∴ D ∴ G ∴ R ∴ SI ∴ IE ∴ V C. prec.  
**B** RECORDATI ∴ MISERICORDIE ∴ S C. sopra.  
 O P. gr. 3,48. C<sup>a</sup> C. Catem.
31. Id. **D** Come prec.; c. lin.  
**B** RECORDAT ∴ MISERICORDIE ∴ SV ∴ C. sopra; c. lin.  
 O P. gr. 3,49. FDC M. Correr.
32. Id. **D** FERDINANDVS ∴ D ∴ G ∴ R ∴ SI ∴ IE C. prec.; c. lin.  
**B** RECORDAT ∴ MISERICORDIE ∴ SV C. sopra G e. lin.  
 O P. gr. 3,52. C<sup>a</sup> SM
33. Id. **D** Come prec.; con anelletto finale.  
**B** RECORDAT ∴ MISERICORDIE SV C. sopra G  
 O P. gr. 3,40. C<sup>a</sup> SM
34. Id. **D** FERDINANDVS ∴ D ∴ G ∴ R ∴ SI ∴ V C. prec.  
**B** RECORDATVS ∴ MISERIC ∴ SVE C. sopra.  
 O Cagiati, id., id., n. 5. C. Cag.
35. Id. **D** FERDINANDVS ∴ D ∴ G ∴ R ∴ S ∴ I ∴ V ∴ C. prec.  
**B** RECORDAT ∴ MISERICORDIE ∴ S C. sopra G  
 O D. 21; p. gr. 3,45. C<sup>a</sup> SM
36. Id. **D** FERDINANDVS ∴ D ∴ G ∴ R ∴ SI ∴ IE ∴ V C. prec.  
**B** RECORDAT ∴ MISERICORDIE SV C. sopra G  
 O P. gr. 3,52. C<sup>a</sup> SM

Vol. XIX.

12

37. Ducato d'oro. **D** FER...ANDVS:D:G:R:SI:IE:V C. prec.  
**B** RECORDAT:MISERICORDIE:S C. sopra **C**  
**O** D. 22; p. gr. 3,48. C<sup>1</sup> RMF
38. Id. **D** Tutto c. prec.  
**B** RECORDAT:MISERICORDIE:SV C. sopra **C**  
**O** P. gr. 3,49. C<sup>2</sup> SM e Brit. M.
39. Id. **D** Come prec.; c. perl.  
**B** °RECORDAT:MISERICORDI:S C. sopra c c. perl.  
**O** P. gr. 3,47. C<sup>2</sup> SM
40. Id. **D** Come prec.; c. lin.  
**B** RECORDAT:MISERICORDIE:S C. sopra **C** c. lin.  
**O** P. gr. 3,45. C<sup>2</sup> SM
41. Id. **D** FERDINANDVS:D:R:SI:IE:V: C. prec.; c. perl.  
**B** RECORDAT:MISERICORDIE:SVE C. sopra **C** c. perl.  
**O** P. gr. 3,47. C<sup>2</sup> SM
42. Id. **D** FERDINANDVS:D:G:R:SI:V C. prec.  
**B** °RECORDAT:MISERICORDI:S C. sopra c  
**O** P. gr. 3,45. C<sup>2</sup> SM
43. Id. **D** FERDINANDVS:D:G:R:SI:IE C. prec.; c. lin.  
**B** RCORDAT:MISERICORD:S C. sopra; dietro **T** c. lin.  
**O** D. 22; p. gr. 3,49. C<sup>2</sup> SM
44. Id. **D** FERDINANDVS:D:G:R:SI:IE C. prec.  
**B** Tutto c. sopra.  
**O** D. 21; p. gr. 3,47. C<sup>2</sup> SM
45. Id. **D** Tutto c. prec.  
**B** RECORDAT:MISERIC:SE C. sopra **T**  
**O** P. gr. 3,49. C<sup>2</sup> SM
46. Id. **D** FERDINANDVS:D:G:R:SI:IE C. prec.  
**B** RECORDAT:MISERICORDIE:S C. sopra **T**  
**O** P. gr. 3,48. C<sup>2</sup> SM

## NAPOLI

91

47. Ducato d'oro. **D** FERDINANDVS ∴ D ∴ G ∴ R ∴ SI ∴ IE ∴ C. prec.  
**B** RECORDAT ∴ MISERIC ∴ SE ∴ C. sopra **T**  
**0** P. gr. 3,51. C<sup>a</sup> SM
48. Id. **D** FERDINANDVS ∴ D ∴ G ∴ R ∴ SI ∴ I ∴ C. prec.  
**B** RECORDAT ∴ MISERICOR ∴ SV ∴ C. sopra **T**  
**0** P. gr. 3,50. C<sup>a</sup> SM
49. Id. **D** FERDINANDVS ∴ D ∴ G ∴ R ∴ SI C. prec.  
**B** RECORDAT ∴ MISERICOR ∴ SVE C. sopra **T**  
**0** P. gr. 3,40. C<sup>a</sup> Brit. M.
50. Id. **D** FERDINANDVS ∴ D ∴ G ∴ R ∴ SI ∴ I ∴ V C. prec.  
**B** RECORDAT ∴ MISERICORDIE ∴ S C. sopra **G**  
**0** P. gr. 3,52. C<sup>a</sup> SM
51. Id. **D** FERDINANDVS ∴ D ∴ G ∴ R ∴ S C. prec.; c. perl.  
**B** RECORDATS ∴ MISERIC ∴ SV C. sopra **T** c. lin. finissimo.  
**0** D. 22; p. gr. 3,50 e 3,52. C<sup>a</sup> SM e Brit. M.
52. Id. **D** • FERDINANDVS • D ∴ G ∴ R ∴ SI C. prec.  
**B** RECORDATVS ∴ MISERIC ∴ SVE C. sopra **T**  
**0** Cagiati, id., id., n. 8. C. Cag.
53. Id. **D** FERDINANDVS • D • G • R • SI • IVN C. prec.  
**B** RECORDATS • MISERICORD • S C. sopra **T**  
**0** Cagiati, id., id., 9. C. Rossi.
54. Id. **D** FERDINANDVS ∴ D ∴ G ∴ R ∴ SI ∴ IE ∴ V C. prec.  
**B** RECORDAT ∴ MISERICORDIE ∴ SVE C. sopra **T**  
**0** Cagiati, id., id., 10. C. Scacchi.
55. Id. **D** FERDINANDVS • D • G • R • SI • IE • V C. prec.  
**B** RECORDAT ∴ MISERICORDIE ∴ S C. sopra.  
**0** Cagiati, id., id., 12. C. Martinetti.
56. Id. **D** FERDINANDVS ∴ D ∴ G ∴ R ∴ SI ∴ V C. prec.  
**B** RECORDAT • MISERICORDIE • S C. sopra.  
**0** Cagiati, id., id., 13.

57. Ducato d'oro. **Ɔ** FERDINANDVS · D · G · R · S · IE · V C. prec.  
**Ɱ** RECORDAT · MISERICORD · SVE · C. sopra.  
**0** Cagiati, id., id., 14. M. Nap.
58. Id. **Ɔ** FERDINANDVS · D · G · R · S · I · V · N C. prec.  
**Ɱ** RECORDAT : MISERICORD : S C. sopra.  
**0** Cagiati, id., id., 15.
59. Id. **Ɔ** FERDINANDVS : D : G : R : SI : IE : V C. prec.  
**Ɱ** RECORDATS : MISERICORDIE : S C. sopra; dietro C  
**0** Cagiati, id., id., 16.
60. Id. **Ɔ** FERDINANDVS : D : G : R · SI : IE : VN C. prec.  
**Ɱ** RECORDAT : MISERICORDIE : SVE C. sopra C  
**0** Cagiati, id., id., 17. C. Prota.
61. Id. **Ɔ** FERDINANDVS : D : G : R : SI : IE : V C. prec.  
**Ɱ** RECORDAT : MISERICORDIE : SVE C. sopra C  
**0** Cagiati, id., id., 18. C. Fusco.
62. Id. **Ɔ** FERDINANDVS : D : G : R : SI : IE C. prec.  
**Ɱ** RECORDAT · MISERICORDIE · SV C. sopra C  
**0** Cagiati, id., id., 19. C. Morbio.
63. Id. **Ɔ** FERDINANDVS : D : G : R · SI : IE : C. prec.  
**Ɱ** RECORDAT : MISERICORDIE : SV C. sopra C  
**0** Cagiati, id., id., 20. C. Scacchi.
64. Id. **Ɔ** FERDINANDVS : D · G · R · SI : IE · V C. prec.  
**Ɱ** RECORDAT : MISERICORDIE : S C. sopra C  
**0** Cagiati, id., id., 21. C. Scacchi.
65. Id. **Ɔ** FERDINANDVS : D : G : R · S · I · V · C. prec.  
**Ɱ** RECORDAT : MISERICORDIE : S · C. sopra C  
**0** Cagiati, id., id., 22. C. Scacchi.
66. Id. **Ɔ** FERDINANDVS : D : G : R · S · I C. prec.  
**Ɱ** RECORDATS : MISERI · SVE C. sopra; dietro T  
**0** Cagiati, id., id., 23.

67. Ducato d'oro. **D** FERDINANDVS : D : G : R · SI : IE : V C. prec.  
**B** RECORDAT : MISERICORDIE : SV C. sopra; dietro T  
**0** Cagiati, id., id., 24. C. Cag.
68. Id. **D** FERDINANDVS : D : G : R : SI : I · C. prec.  
**B** RECORDAT : MISERICORDIE : S · C. sopra T  
**0** Cagiati, id., id., 26. M. Nap.
69. Id. **D** FERDINANDVS : D : G : R · SI C. prec.  
**B** RECORDAT : MISERICOR : SVE · C. sopra T  
**0** Cagiati, id., id., 26. M. Nap.
70. Id. **D** FERDINANDVS : D : G · R · SI C. prec.  
**B** RECORDAT : MISERICO : S · C. sopra T  
**0** Cagiati, id., id., 27. C. Dell'Erba.
71. Id. **D** FERDINANDVS : D : G : R · SI : IE C. prec.  
**B** RECORDAT : MISERICO C. sopra T  
**0** Cagiati, id., id., 28. C. Scacchi.
72. Id. **D** FERDINANDVS · D · G · R · SI C. prec.  
**B** RECORDAT : MISERICO C. sopra T  
**0** Cagiati, id., id., 29. M. Nap.
73. Id. **D** FERDINANDVS : D : G : R · SI : IE C. prec.  
**B** RECORDAT : MISERICORD : S C. sopra T  
**0** Cagiati, id., id., 30. C. Scacchi.
74. Id. **D** FERDINANDVS : D : G : R : SI : IE : C. prec.  
**B** RECORDAT : MISERIC : SE C. sopra T  
**0** Cagiati, id., id., 31.
75. Id. **D** FERDINANDVS : D : G · R · SI · V C. prec.  
**B** RECORDAT \* MISERICORDIE \* S \* C. sopra; senza sigla.  
**0** Cagiati, id., id., 54. C. Rossi.
76. Id. **D** <sup>DVS °</sup> FERRANDVS ° G · R · SICI C. prec.  
**B** RECORDAT ° MISERICOR ° SV C. sopra T  
**0** D. 22; p. gr. 3,51. C° SM

77. Ducato d'oro. **D** FERRANDVS • D • G • R • SI C. prec.  
**B** RECORDATS • MISERI • SV ☉ C. sopra T c. perl.  
 O P. gr. 3,46. C<sup>2</sup> SM
78. Id. **D** Tutto c. prec.  
**B** RECORDATS • MISERI • SVE • C. sopra.  
 O D. 22; p. gr. 3,49. C<sup>1</sup> MBP
79. Id. **D** Tutto c. prec.  
**B** RECORDAT ☉ MISERI ☉ SVE • C. sopra T c. lin.  
 O P. gr. 3,52. C<sup>2</sup> SM
80. Id. **D** Tutto c. prec.  
**B** RECORDAT • MISERICOR • SV C. sopra T  
 O P. gr. 3,43. C<sup>2</sup> (forata in due punti) SM
- V, 6. 81. Id. **D** Tutto c. prec.  
**B** RECORDAT ☉ MISERICO C. sopra T c. perl.  
 O D. 21; p. gr. 3,50. C<sup>1</sup> SM
82. Id. **D** FERRANDVS ☉ D ☉ G ☉ R • SI C. prec.; c. perl.  
**B** RECORDAT ☉ MSRDIE • SVE C. sopra T c. lin.  
 O D. 22; p. gr. 3,52. C<sup>2</sup> SM
83. Id. **D** FERRANDVS • D • G • R • SI ☉ C. prec.  
**B** RECORDT ☉ MISERICOE ☉ SVE C. sopra T  
 O P. gr. 3,44. C<sup>2</sup> SM
84. Id. **D** FERRANDVS ☉ D ☉ G ☉ R • SI C. prec.; c. perl.  
**B** RECORDATS • MISER • SVE C. sopra T c. perl.  
 O P. gr. 3,46. C<sup>2</sup> SM
85. Id. **D** FERRANDVS • D • G • R • SI C. prec.; c. lin.  
**B** RECORDAT ☉ MISERICOR ☉ SVE C. sopra T c. lin.  
 O D. 23; p. gr. 3,50. C<sup>1</sup> SM
86. Id. **D** Come prec.; c. perl.  
**B** RECORDAT ☉ MISERICOR ☉ SVE C. sopra T  
 O D. 22; p. gr. 3,50. C<sup>1</sup> SM

## NAPOLI

95

87. Ducato d'oro. **Ɔ** FERRANDVS • D • G • R • S I • **⊖** C. prec.; c. perl.  
**⊖** RECORDAT • MISERICOR • SV C. sopra T c. lin.  
**⊖** P. gr. 3,50 e 3,52. FDC SM e Brit. M.
88. Id. **Ɔ** FERRANDVS • D • G • R • S I C. prec.  
**⊖** RECORDT • MISERICO • SVE C. sopra T  
**⊖** D. 21; p. gr. 3,52. C<sup>a</sup> SM
89. Id. **Ɔ** FERRANDVS • D • G • R • S I C. prec.  
**⊖** RECORDAT • MISERICO C. sopra T  
**⊖** D. 22; p. gr. 3,52. C<sup>a</sup> SM
90. Id. **Ɔ** FERRANDVS • D • G • R • S • I C. prec.; c. lin.  
**⊖** RECORDAT • MISERICOR • SVE C. sopra T c. lin.  
**⊖** P. gr. 3,47. C<sup>a</sup> SM
91. Id. **Ɔ** Tutto c. prec.  
**⊖** RECORDATS • MISERIC SV C. sopra T  
**⊖** D. 23; p. gr. 3,47. C<sup>a</sup> SM
92. Id. **Ɔ** FERRANDVS • D • G • R • S • I C. prec.  
**⊖** RECORDATS • MISERI • SVE C. sopra T c. perl.  
**⊖** D. 23; p. gr. 3,50 FDC SM
93. Id. **Ɔ** FERRANDVS • D • G • R • S I C. prec.  
**⊖** RECORDAT • MSRDIE • SVE C. sopra.  
**⊖** MV
94. Id. **Ɔ** FERRANDVS • D • G • R • S • C. prec.; c. perl.  
**⊖** RECORDAT • MISEDE • SVE C. sopra T c. lin.  
**⊖** D. 22; p. gr. 3,45. C<sup>a</sup> SM
95. Id. **Ɔ** FERRANDVS • D • G • R C. prec.  
**⊖** Tutto c. sopra.  
**⊖** D. 23; p. gr. 3,49. FDC M. Correr.
96. Id. **Ɔ** FERRANDVS • D • G • R S C. prec.  
**⊖** RECORDATS • MISERI • SVE • C. sopra T c. perl.  
**⊖** P. gr. 3,47 e 3,46. C<sup>a</sup> SM

97. Ducato d'oro. **D** Tutto c. prec.  
**B** RECORDAT : MISERICO : S C. sopra T c. lin.  
**O** P. gr. 3,51. FDC SM
98. Id. **D** FERRANDVS : D : G : R : S C. prec.  
**B** Come sopra, senza punto finale.  
**O** P. gr. 3,48. C<sup>a</sup> SM
- V, 7. 99. Id. **D** Come prec., senza l'anelletto finale.  
**B** RECORDAT : MISERIC : SVE C. sopra T c. lin.  
**O** P. gr. 3,54. FDC SM
100. Id. **D** FERRANDVS : D : G : R : S C. prec.  
**B** RECORDATS : MISERI : SVE C. sopra T c. perl.  
**O** P. gr. 3,52 e 3,47. C<sup>a</sup> e C<sup>a</sup> SM
101. Id. **D** FERRANDVS : D : G : R : S : I C. prec.  
**B** RECORDT : MISERICOE : SVE C. sopra T  
**O** Cagiati, id., il., 50. C. Thomsen.
102. Id. **D** FERRANDVS : D : G : R C. prec.; c. perl.  
**B** RECORDAT : MISEDE : SVE C. sopra T c. lin.  
**O** D. 22; p. gr. 3,50 e 3,49 C<sup>a</sup> e C<sup>a</sup> SM
103. Id. **D** Tutto c. prec.  
**B** RECORDAT : MISERICO : S C. sopra T  
**O** P. gr. 3,52. C<sup>a</sup> SM
104. Id. **D** FERRANDVS : D : G : R : SI C. prec.  
**B** RECORDAT : MSRDIE : SVE C. sopra T  
**O** Cagiati, id., id., 32. C. Cag.
105. Id. **D** FERRANDVS : D : G : R : SI C. prec.  
**B** Tutto c. sopra.  
**O** MV
106. Id. **D** FERRANDVS : D : G : R : SI C. prec.  
**B** RECORDATS : MISERI : SVE C sopra T  
**O** Cagiati, id., id., 33. C. Saja.



## NAPOLI

97

107. Ducato d'oro. **Ɔ** FERRANDVS : D : G · R · S C. prec.  
**Ɱ** Tutto c. sopra.  
**0** Cagiati, id., id., 34. C. Prota.
108. Id. **Ɔ** FERRANDVS · D · G · R · SI C. prec.  
**Ɱ** RECORDAT · MISERICORDIE · S C. sopra T  
**0** Cagiati, id., id., 35. C. Scacchi.
109. Id. **Ɔ** FERRANDVS · D · G · R · SI · I · C. prec.  
**Ɱ** RECORDAT : MISERICOR : SVE C. sopra T  
**0** Cagiati, id., id., 36. C. Scacchi.
110. Id. **Ɔ** FERRANDVS · D · G · R · SI C. prec.  
**Ɱ** RECORDAT : MISERICOR : SVE C. sopra T  
**0** Cagiati, id., id., 37. M. Nap.
111. Id. **Ɔ** FERRANDVS : D : G : R · S C. prec.  
**Ɱ** Tutto c. sopra.  
**0** Cagiati, id., id., 39. C. Prota.
112. Id. **Ɔ** FERRANDVS · G · R · SI CI · C. prec.  
**Ɱ** RECORDAT : MISERICOR · SV C. sopra T  
**0** Cagiati, id., id., 40. C. Scacchi.
113. Id. **Ɔ** FERRANDVS · D · G · R · SI C. prec.  
**Ɱ** RECORDAT : MISERICOR : SV C. sopra T  
**0** Cagiati, id., id., 41. C. Prota.
114. Id. **Ɔ** FERRANDVS : D : G : R · S C. prec.  
**Ɱ** RECORDAT : MISERICO : S C. sopra T  
**0** Cagiati, id., id., 42. C. Cag.
115. Id. **Ɔ** FERRANDVS : D : G : R C. prec.  
**Ɱ** Come sopra; con punto finale.  
**0** Cagiati, id., id., 43. C. Scacchi.
116. Id. **Ɔ** FERRANDVS · D · G · R · SI C. prec.  
**Ɱ** RECORDAT : MISERICO : E C. sopra T  
**0** Cagiati, id., id., 44. M. Nap.

Vol. XIX.

13

117. Ducato d'oro. **D** FERRANDVS : D : G : RS C. prec.  
**B** RECORDAT : MISERIC : SVE C. sopra T  
**O** Cagiati, id., id., 45. C. Morbio.
118. Id. **D** FERRANDVS · D · G · R · SI C. prec.  
**B** RECORDAT : MISERI : SVE C. sopra T  
**O** Cagiati, id., id., 46. C. Cag.
119. Id. **D** FERRANDVS : D : G : R : SI C. prec.  
**B** RECORDAT : MSRDIE : SVE C. sopra T  
**O** Cagiati, id., id., 47. C. Cag.
120. Id. **D** FERRANDVS · D · G · R · S · I · C. prec.  
**B** RECORDAT · MSRDIE · SVE C. sopra T  
**O** Cagiati, id., id., 48. M. Nap.
121. Id. **D** Come prec.; senza punto finale.  
**B** RECORDT : MISERICOE : SVE C. sopra T  
**O** Cagiati, id., id., 49. C. Cag.
122. Id. **D** \*FERRANDVS ∅ D ∅ G ∅ S C. prec.  
**B** \*RECORDAT ∅ MISERICOE ∅ SVE C. sopra T  
**O** D. 22; p. gr. 3,49. C<sup>1</sup> C. Prota.
123. Id. **D** FERRANDVS · D · G · R · AR · V C. prec.; nel campo **G**  
**B** FERNAN · D · G · R · AR · Stemma coronato.  
**O** Cagiati, id., id., 51. C. Fusco.
124. Id. **D** \*FERNANDVS · D · G · R · AR · V · S C. prec.  
**B** FERNANDVS · D · G · R · AR · V · SI C. sopra; lo stemma è fian-  
 cheggiato da I T  
**O** Cagiati, id., id., 52. C. Fusco.
125. Id. **D** FERNANDVS · D · G · R · AR · S C. prec.  
**B** FERRANDVS · D · G · R · AR · SI C. sopra, ma senza sigle.  
**O** Cagiati, id., id., 53. C. Fusco.

N. B. - Molti esemplari variano fra loro anche per la forma diversa della corona e del busto del Re.

## NAPOLI

99

126. Tari, testone **D** FERDINANDVS : D : G : R : S I V      Stemma inquartato e coronato;  
o doppio carlino.      palato al 2° e 3°; c. perl.  
**B** \* RECORDVTVS : MISERICORDIE : SVE      Busto del Re a destra  
coronato; c. perl.  
**AR** D. 30; p. gr. 7,10.      C<sup>s</sup> SM
127. Id. **D** ° FERDINANDVS : D : G : R : S ° I ° V °      C. prec.  
**B** \* RECORDATVS : MISERICORDIE : SVE ° °      C. sopra; c. lin. e  
perl.  
**AR** P. gr. 7,20.      C<sup>s</sup> SM
128. Id. **D** FERDINANDVS : D : G : R : S I : I E : V N      C. prec.  
**B** \* RECORDATVS : MISERICORDIE : SVE : :      C. sopra.  
**AR** D. 29; p. gr. 6,94      C<sup>s</sup> SM
129. Id. **D** Tutto c. prec.  
**B** \* RECORDATVS : MISERICORDIE : SVE  
**AR** Cagiati, id., id., 2.      C. Fusco.
130. Id. **D** FERDINANDVS : D : G : R : S I : I E V      C. prec.; c. perl.  
**B** \* RECORDATVS : MISERICORDIE : SVE      C. sopra; dietro M c. perl.  
**AR** P. gr. 7,11.      C<sup>s</sup> SM
131. Id. **D** FERDINANDVS : D : G : R : S ° I V N      C. prec.  
**B** Tutto c. sopra.  
**AR** D. 28; p. gr. 6,85.      C<sup>s</sup> SM
- v, 8. 132. Id. **D** FERDINANDVS : D : G : R : S : I : V      C. prec.; c. rig.  
**B** \* RECORDATVS : MISERICORDIE : SVE      C. sopra M c. rig.  
**AR** D. 29; p. gr. 7,14.      C<sup>s</sup> SM
133. Id. **D** FERDINANDVS : D : G : R : S : I : V      C. prec.  
**B** \* RECORDATVS : MISERICORDIE : SVE      C. sopra.  
**AR** D. 29; p. gr. 6,08.      C<sup>s</sup> C. Catem.
134. Id. **D** ° FERDINANDVS : D : G : R : S ° I ° V N      C. prec.  
**B** Tutto c. sopra.  
**AR** D. 30; p. gr. 7,21.      C<sup>s</sup> M. Correr.

135. Tari, testone  $\mathcal{D}$  Tutto c. prec.  
o doppio carlino.  $\mathcal{B}$  \* RECORDATVS: MISERICORDIE: SVE C. sopra M  
 $\mathcal{R}$  Cagiati, id., id., 7. M. Nap.
136. Id.  $\mathcal{D}$  FERDINANDVS: D: G: R: S: I: VN C. prec.  
 $\mathcal{B}$  \* RECORDATVS: MISERIC: SVE C. sopra; senza la sigla.  
 $\mathcal{R}$  Cagiati, id., id., 3. C. Cag.
137. Id.  $\mathcal{D}$  FERDINANDVS: D: G: R: SI: V C. prec.  
 $\mathcal{B}$  \* RECORDATVS: MISERICORDIE: SVE C. sopra; dietro M  
 $\mathcal{R}$  Cagiati, id., id., 4. C. Fusco.
138. Id.  $\mathcal{D}$  FERDINANDVS • D • G • R • S • I • VN C. prec.  
 $\mathcal{B}$  Tutto c. sopra.  
 $\mathcal{R}$  Cagiati, id., id., 6. C. Sambon.
139. Id.  $\mathcal{D}$  FERDINANDVS: D: G: R: SIV C. prec.  
 $\mathcal{B}$  \* RECRDATVS: MISERICORDIE: SVE C. sopra; dietro M  
c. perl.  
 $\mathcal{R}$  D. 30; p. gr. 7,15. C<sup>1</sup> C. Prota.
140. Id.  $\mathcal{D}$  FERDINANDVS: D: G: R: SV • C. prec.  
 $\mathcal{B}$  \* R • ECORDATVS: MISERICORDIE: SVE C. sopra.  
 $\mathcal{R}$  D. 30; p. gr. 7,20. C<sup>1</sup> C. Prota e C. Col.
141. Coronato.  $\mathcal{D}$  \* FERDINANDVS: D: G: R: SI: ER • VNG Croce potenziata e  
(con l'incoronazione) filettata ma liscia; sotto  $\mathcal{B}$  c. rig.  
 $\mathcal{B}$  \* CORONATVS: QVIA • LEGITIME: CERTA VIT Il Re se-  
duto in trono di fronte con scettro nella destra e globo crucigero  
nella sinistra; incoronato da un Cardinale ed assistito da un Ve-  
scovo; c. lin.  
 $\mathcal{R}$  D. 28; p. gr. 3,35 e 3,86. C<sup>3</sup> SM
142. Id.  $\mathcal{D}$  Tutto c. prec.  
 $\mathcal{B}$  \* CORONATVS: Q: LEGITIME: CERT AVI C. sopra; c. rig.  
 $\mathcal{R}$  D. 27; p. gr. 3,95. C<sup>3</sup> SM

## NAPOLI

101

143. Coronato. **D** \* FERDINANDVS : D : G : R : S I : IER : VNG : C. prec. **B**  
(con l'incoronazione) **B** \* CORONATVS : QVIA : LEGITIME : CERTA VIT C. sopra;  
e. lin.  
**R** P. gr. 3,88. C<sup>3</sup> SM
144. Id. **D** \* FERDINANDVS : D : G : R : S I C I : IER : VN C. prec. **B** 2 e. lin.  
**B** \* CO RONATV : Q : LEGITIME : CERTA VT Come  
sopra; senza cerchio.  
**R** D. 28; p. gr. 3,96. C<sup>3</sup> SM
145. Id. **D** Tutto c. prec.  
**B** \* CORONATVS : QA : LEGITIME : CERTA VT C. sopra; e. lin.  
**R** P. gr. 3,96 C<sup>1</sup> SM
146. Id. **D** Tutto c. prec.  
**B** \* CO RONATVS : Q : LEGITIME : CERTAV C. sopra; senza  
cerchio.  
**R** D. 30; p. gr. 4,02. C<sup>1</sup> SM
147. Id. **D** \* FERDINANDVS : D : G : R : S I C I : IER : VN C. prec. **B** e. rig.  
**B** \* CORONATVS : QA : LEGITIME : CERT AV C. sopra; e. lin.  
**R** D. 27; p. gr. 3,90. C<sup>3</sup> SM
148. Id. **D** \* FERDINANDVS : D : G : R : S I C I : IER : VN : C. prec. **B** 2 e. lin.  
**B** CO RO NATVS : Q : LEGITIME : CERTAVIT C. sopra; senza  
cerchio.  
**R** D. 28; p. gr. 3,58 e 3,95. C<sup>3</sup> (bucato) SM e C<sup>3</sup> RMF
149. Id. **D** Tutto c. prec.  
**B** \* CO RONATVS : Q : LEGITIME : CERT AV C. sopra.  
**R** D. 26; p. gr. 3,00. C<sup>3</sup> SM
150. Id. **D** \* FERDINANDVS : D : G : R : S I C I : IER : VN C. prec. **B**  
**B** \* CO · RONATVS : Q : LEGITIME : CERT AV C. sopra.  
**R** D. 27; p. gr. 3,95. e 2,80. C<sup>3</sup> SM
151. Id. **D** + FERDINANDVS : D : G : R : S I C I : IER : VN · C. prec. **B**  
**B** CO RO NATVS : Q : LEGITIME : CERTAV C. sopra.  
**R** D. 28; p. gr. 3,98. C<sup>1</sup> M. Correr.

- v, 9.** 152. **Coronato.** **D** Tutto come al n. 150.  
(con l'incoronazione) **B** \* **CO RONATVS** ∅ **Q** ∅ **LEGITIME** ∅ **CERT AV** C. sopra.  
**R** D. 29; p. gr. 3,76. C<sup>o</sup> SM
153. **Id.** **D** Tutto c. prec.  
**B** **CO RONATVS** ∅ **Q** ∅ **LEGITIME** ∅ **CERTAV** C. sopra.  
**R** P. gr. 4,01. C<sup>o</sup> Brit. M.
154. **Id.** **D** \* **FERDINANDVS** ∅ **D** ∅ **G** ∅ **R** ∅ **SI** ∅ **IER** ∅ **VN** C. prec. **B** c. rig.  
**B** \* **CORONATVS** ∅ **QA** **LEGITIME** ∅ **CERT AV** C. sopra; c. lin.  
**R** D. 28; p. gr. 3,92. C<sup>o</sup> SM
155. **Id.** **D** Tutto c. prec.  
**B** \* **CORONATVS** ∅ **QA** **LEGITIME** ∅ **CERTAVIT** C. sopra.  
**R** D. 26; p. gr. 3,57. C<sup>o</sup> SM
156. **Id.** **D** \* **FERDINANDVS** ∅ **D** ∅ **G** ∅ **R** ∅ **SICILIE** ∅ **IER** ∅ **VNG** Croce potenziata internamente rigata; c. perl e 2 lin.; sotto **Ω**  
**B** ∅ **CORONATVS** ∅ **QVIA** ∅ **LEGITIME** ∅ **CERTAVIT** C. sopra; c. perl.  
**R** D. 27; p. gr. 3,88. C<sup>o</sup> SM
157. **Id.** **D** \* **FERDINANDVS** ∅ **D** ∅ **G** ∅ **R** ∅ **SICILI** ∅ **IER** ∅ **VNG** C. prec. **Ω**  
**B** **CORO NATVS** ∅ ∅ **Q** ∅ **LEGITME** ∅ **CERTAV** ∅ ∅ C. sopra.  
**R** MV
158. **Id.** **D** \* **FERDINANDVS** ∅ **D** ∅ **G** ∅ **R** ∅ **SICILIE** ∅ **IERVNG** C. prec. **Ω** 2. c. lin.  
**B** **CORONATVS** ∅ **QVIA** ∅ **LEGITIME** ∅ **CERTAVIT** ∅ ∅ C. sopra; c. lin.  
**R** P. gr. 3,92. C<sup>o</sup> SM
159. **Id.** **D** \* **FERDINANDVS** ∅ **D** ∅ **G** ∅ **R** ∅ **SICI** ∅ **IER** ∅ **VN** ∅ Croce c. prec.; sotto **Ω** 2 c. lin.  
**B** \* **CO RONATVS** ∅ **Q** ∅ **LEGITIME** ∅ **CERT AV** C. sopra; c. lin.  
**R** P. gr. 3,90. C<sup>o</sup> SM
160. **Id.** **D** \* **FERDINANDVS** ∅ **D** ∅ **G** ∅ **R** ∅ **SICILIE** ∅ **IERS** ∅ **VN** C. prec. **Ω**  
c. perl. e 2 lin.  
**B** **CORONATVS** ∅ **QVIA** ∅ **LEGITIME** ∅ **CERTAVIT** ∅ C. sopra; c. lin.  
**R** P. gr. 3,90 e 4. C<sup>o</sup> SM e Brit. M.

161. Coronato. **D** Tutto c. prec.  
(con l'incoronazione) **B** \*CORONATVS:QVIA:LEGITIMAE:CERTAVIT C. sopra.  
**A** Cagiati, id., id., 3. C. Scacchi.
162. Id. **D** \*FERDINANDVS:D:G:R:O:SILIE:IERV:VN Croce c. prec.,  
ma internamente liscia con punto centrale; sotto **Ω** c. rig.  
**B** \*COR ONATVS:QA:LEGITIME:CE RTA C. sopra; c. lin.  
**A** P. gr. 3,87. C<sup>o</sup> SM
163. Id. **D** \*FERDINANDVS:.....IER:VNG Croce c. prec., ma inter-  
namente a tratteggi e punto centrale **Ω** c. perl. e 2 lin.  
**B** CORONA TVS:QVIA:LEGITIME:CERTAVI: C. sopra;  
c. perl.  
**A** P. gr. 3,79. C<sup>o</sup> SM
164. Id. **D** \*FERDINANDVS:D:G:R:O:SICILIE:IERV:VNG C. prec. **Ω**  
**B** CORONATVS:QVIA:LEGITIME:CERTAVIT: C. sopra.  
**A** D. 26; p. gr. 3,95. C<sup>o</sup> SM
165. Id. **D** Tutto c. prec.  
**B** CORONATVS:QVIA:LEGHITE C. sopra.  
**A** P. gr. 3,96. Brit. M.
166. Id. **D** Tutto c. prec.  
**B** \*CORONATVS:Q:LEGIT:CERT: C. sopra.  
**A** Cagiati, id., id., 1. C. Scacchi.
167. Id. **D** \*FERDINANDVS:D:G:R:O:SI:IER:VNGA C. prec. **Ω** 2 c. lin.  
**B** -CORO NATVS:Q:LEGITIME:CERTAVT C. sopra; c. lin.  
**A** D. 28; p. gr. 3,93. C<sup>o</sup> SM
168. Id. **D** \*FERDINANDVS:D:G:R:O:SICILIE:IER:VNGA C. prec. **Ω**  
c. perl. e 2 c. lin.  
**B** CORONA TVS:QVIA:LEGITIMAE:CERTAVT: C. sopra;  
c. perl.  
**A** D. 27; p. gr. 3,91. C<sup>o</sup> (bucato) SM
169. Id. **D** Come prec.; con cerchietto finale **Ω**  
**B** CORONATVS:QVIA:LEGITIME:CERTAVIT: C. sopra.  
**A** D. 28; p. gr. 3,95. C<sup>o</sup> MBP

170. Coronato. *D* ♂ FERDINANDVS ♂ D ♂ G ♂ R ♂ SICI ♂ IE ♂ VN C. prec. Ω  
(con l'incoronazione) *B* \*CORONATVS ♂ ALEGITIME ♂ CERA VIT C. sopra.  
*R* D. 26; p. gr. 3,05. C<sup>1</sup> RMF
171. Id. *D* \* FERDINANDVS ♂ D ♂ G ♂ R ♂ SIC..... VNGA C. prec. Ω  
2 c. lin.  
*B* CORON ATVS ♂ QA ♂ LEGITIME ♂ CERTAVIT ♂ C. sopra; c. lin.  
*R* D. 26; p. gr. 3,98. C<sup>1</sup> SM
172. Id. *D* \* FERDINANDVS ♂ D ♂ G ♂ R ♂ SICI ♂ VNGA C. prec. Ω  
*B* CORO NATVS ♂ QA ♂ LEGITIME ♂ CERTAVIT C. sopra.  
*R* D. 30; p. gr. 3,90. C<sup>1</sup> M. Correr.
173. Id. *D* \* FERDINANDVS ♂ D ♂ G ♂ R ♂ SICILIE ♂ IER ♂ VNGA C. prec. Ω  
c. perl. e 2 c. lin.  
*B* CORONATVS ♂ QVIA ♂ LEGITIME ♂ CERTAVIT ♂ C. sopra; c. lin.  
*R* P. gr. 3,77. C<sup>1</sup> SM
174. Id. *D* \* FERDINANDVS ♂ D ♂ G ♂ R ♂ SICILIE ♂ IER ♂ VNGA C. prec. Ω  
*B* CORO NATVS ♂ Q ♂ LEGITIME ♂ CERTAV C. sopra.  
*R* D. 27; p. gr. 3,99. C<sup>1</sup> SM
175. Id. *D* \* FERDINANDVS ♂ D ♂ G ♂ R ♂ SILIE ♂ IER ♂ VNGA C. prec. Ω  
2 c. lin.  
*B* CORO NATVS ♂ QA ♂ LEGITIME ♂ CERTAVIT C. sopra.  
*R* D. 28; p. gr. 3,93. C<sup>1</sup> SM
176. Id. *D* Come prec; c. perl. e 2 lin.  
*B* RORONA TVS ♂ QVIA ♂ LEGITAE CERTAVIT ♂ C. sopra;  
c. perl.  
*R* D. 27; p. gr. 4,00. C<sup>1</sup> SM
177. Id. *D* \* FERDINANDVS ♂ D ♂ G ♂ R ♂ SICI ♂ IER ♂ VNG C. prec. Ω 2 c. lin.  
*B* \*CO RONATVS Q LEGITIME CERT A C. sopra; c. lin.  
*R* P. gr. 3,93. C<sup>1</sup> SM
178. Id. *D* Tutto c. prec.  
*B* ♂ CORO NATVS ♂ Q ♂ LEGITIME ♂ CERTAV ♂ C. sopra.  
*R* D. 26; p. gr. 3,94 e 3,99. C<sup>1</sup> e C<sup>2</sup> SM



## NAPOLI

105

179. **Coronato.**  $\text{D}$  Tutto c. prec.  
(con l'incoronazione)  $\text{B}$  **CORO NATVS:Q:LEGITIME:CERTAV** C. sopra.  
 $\text{R}$  D. 27; p. gr. 3,96. C<sup>s</sup> SM
180. **Id.**  $\text{D}$  Tutto c. prec.  
 $\text{B}$  **CORO NATVS:Q:LEGITIME:CERTAVT** C. sopra.  
 $\text{R}$  P. gr. 3,88. C<sup>s</sup> SM
181. **Id.**  $\text{D}$  Tutto c. prec.  
 $\text{B}$  **CORO NATVS:Q:LEGITIME:CERTAVIT** C. sopra.  
 $\text{R}$  P. gr. 3,98. C<sup>s</sup> SM
182. **Id.**  $\text{D}$  Come prec.; senza il punto centrale alla croce  $\Omega$  2 c. lin.  
 $\text{B}$  **CORO NATVS:QA:LEGITIME:CERTAV** C. sopra.  
 $\text{R}$  D. 27; p. gr. 3,96. C<sup>s</sup> SM
183. **Id.**  $\text{D}$  Come prec., ma col punto centrale.  
 $\text{B}$  **CORO NATVS:QA:LEGITIME:CERTAV** C. sopra.  
 $\text{R}$  P. gr. 3,94. C<sup>s</sup> SM
184. **Id.**  $\text{D}$  \***FERDINANDVS:D:G:R:SI:IER:VNG** C. prec.  $\Omega$  2 c. lin.  
 $\text{B}$  **CORO NATVS:Q:LEGITIME:CERTAV** C. sopra; c. lin.  
 $\text{R}$  D. 28; p. gr. 4,01. C<sup>s</sup> SM
185. **Id.**  $\text{D}$  \***FERDINANDV2:D:G:R:2I:IER:VNGA** C. prec.  $\Omega$   
 $\text{B}$  **CORONATVS:QA:LEGITIME:CERTAVIT** C. sopra.  
 $\text{R}$  Cagiati. id., id., 18. M. Nap.
186. **Id.**  $\text{D}$  \***FERDINANDVS:D:G:R:SICI:IER:VNGA** C. prec.  $\Omega$   
 $\text{B}$  **CORO NATVS:Q:LEGITIME:CERTAV** C. sopra.  
 $\text{R}$  D. 27; p. gr. 3,96. C<sup>s</sup> SM
187. **Id.**  $\text{D}$  Tutto c. prec.  
 $\text{B}$  **CORON:ATVS:QA:LEGITIME:CERTAVT** C. sopra.  
 $\text{R}$  Cagiati, id., id., 19. C. Thomsen.
188. **Id.**  $\text{D}$  \***FERDINANDVS:D:G:R:SICI:IER:SICI:VNG** C. prec.  $\Omega$   
 $\text{B}$  **CORO NATVS:Q:LEGITIME:CERTAVIT** C. sopra.  
 $\text{R}$  P. gr. 3,99. C<sup>s</sup> SM

189. Coronato.  $\overline{D}$  \*FERDINANDVS◦D◦G◦R◦SICI IER◦VNG C. prec.  
(con l'incoronazione)  $\overline{B}$  ◦CORON ATVS◦ϣ◦LEGITIME◦CERTAVIT C. sopra.  
 $\overline{R}$  P. gr. 3,54 e 3,94. C<sup>2</sup> SM
190. Id.  $\overline{D}$  \*FERDINANDVS◦D◦G◦R◦SICI◦IER◦VNG C. prec.  $\Omega$   
 $\overline{B}$  CORO NATVS◦ϣ◦LEGITIME◦CERTAVI C. sopra.  
 $\overline{R}$  P. gr. 3,92. C<sup>2</sup> SM
- V, 10. 191. Id.  $\overline{D}$  Tutto c. prec.  
 $\overline{B}$  ◦CORO NATVS◦ϣ◦LEGITIME◦CERTAV◦ C. sopra.  
 $\overline{R}$  D. 27; p. gr. 3,92. C<sup>2</sup> SM
192. Id.  $\overline{D}$  \*FERDINANDVS◦D◦G◦R◦SI◦IER◦VNG C. prec.  $\Omega$   
 $\overline{B}$  ◦CORO NATVS◦ϣ◦LEGITIME◦CERTAVT◦ C. sopra;  
senza cerchio.  
 $\overline{R}$  P. gr. 3,96 e 3,20. C<sup>2</sup> e C<sup>3</sup> (tosato) SM
193. Id.  $\overline{D}$  \*FERDINANDVS◦D◦G◦R◦SI◦IER◦VNG C. prec.  $\Omega$   
 $\overline{B}$  CORO NATVS◦Q◦LEGITIME◦CERTAVI C. sopra.  
 $\overline{R}$  P. gr. 4,00. C<sup>2</sup> SM
194. Id.  $\overline{D}$  \*FERDINANDVS◦D◦G◦R◦SICILIE◦IER◦VNG C. prec.  $\Omega$   
c. perl. e 2 lin.  
 $\overline{B}$  ◦CORONA TVS◦QVIA◦LEGITIMAE◦CERTAVI◦ C. sopra;  
c. perl. e lin.  
 $\overline{R}$  P. gr. 3,94. C<sup>2</sup> SM
195. Id.  $\overline{D}$  Tutto c. prec.  
 $\overline{B}$  CORONATVS◦QVIA◦LEGITIME◦CERTAVIT◦◦ C. sopra; c. lin.  
 $\overline{R}$  P. gr. 3,92. C<sup>2</sup> SM
196. Id.  $\overline{D}$  \*FERDINANDVS◦D◦G◦R◦SICI◦IER◦VNG C. prec., ma la  
croce è internamente liscia con punto al centro  $\Omega$  c. lin. e perl.  
 $\overline{B}$  \*CORONATVS◦ϣ◦LEGITIME◦CERTA C. sopra; c. lin.  
 $\overline{R}$  P. gr. 3,95. C<sup>2</sup> SM
197. Id.  $\overline{D}$  Come prec., ma la croce è internamente rigata con punto al centro  
 $\Omega$  c. lin. e perl.  
 $\overline{B}$  \*CORONATVS◦ϣ◦LEGITIME◦CERT AV C. sopra; c. lin.  
 $\overline{R}$  P. gr. 4,00. C<sup>2</sup> SM

198. Coronato. *D* \*FERDINANDVS : D : G R : SIC : IER : VN C. prec. Ω 2 c. lin.  
(con l'incoronazione) *B* \*CORON ATVS : QΛ : LEGITIME : CERTAVI : C. sopra; senza  
cerchio.  
*R* D. 26; p. gr. 3,91. C<sup>3</sup> SM
199. Id. *D* Tutto c. prec.  
*B* \*CORONATVS : QA : LEGITIME : CERTA VIT C. sopra.  
*R* P. gr. 3,95. C<sup>3</sup> SM
200. Id. *D* \*FERDINANDVS : D : G : R : SICIER : VN C. prec. Ω c. rig. e lin.  
*B* \*CORONATVS : QA : LEGITIME : CERT AV C. sopra; c. lin.  
*R* D. 27; p. gr. 3,87. C<sup>3</sup> SM
201. Id. *D* \*FERDINANDVS : D : G : R : SICI : IER : VN : C. prec. Ω 2 c. lin.  
*B* CORO NATVS : QΛ : LEGITIME : CERTAV C. sopra; c. lin.  
*R* D. 28; p. gr. 3,85. C<sup>3</sup> SM
202. Id. *D* \*FERDINANDVS : D : G : R : SICI : IERVN : C. prec. Ω  
*B* \*CORONATVS : Q : LEGITIME : CERTA V C. sopra.  
*R* P. gr. 2,70. C<sup>3</sup> SM
203. Id. *D* \*FERDINANDVS : D : G : R : SICI : IER : VN C. prec., ma la croce  
è internamente liscia e senza il punto centrale; Ω c. lin e rig.  
*B* \*CORONATVS : Q : LEGITIME : CERTA VT C. sopra.  
*R* D. 27; p. gr. 3,85. C<sup>3</sup> SM
204. Id. *D* \*FERDINANDVS : D : G : REX : SICI : IE : VN C. prec.  
*B* \*CORONATVS : QA : LEGITIME : CERA VIT C. sopra.  
*R* MV
205. Id. *D* Come prec., ma la croce è internamente a tratteggi con punto centrale  
Ω c. lin e rig.  
*B* \*CORONATVS : QA : LEGITIME : CERTA VT C. sopra.  
*R* P. gr. 3,87 e 4. C<sup>3</sup> SM e Brit. M.
206. Id. *D* Tutto c. prec.  
*B* \*CORO NATVS : Q : LEGITIME : CERTAV : C. sopra.  
*R* P. gr. 3,95. C<sup>3</sup> SM

207. **Coronato.** **D** Tutto c. prec.  
(con l'incoronazione) **B** **◦CORO NATVS◦ϑ◦LEGITIME◦CERTAVT◦** C. sopra;  
senza cerchio.  
**AR** D. 26; p. gr. 3,93. C<sup>s</sup> SM
208. **Id.** **D** Tutto c. prec.  
**B** **CORO NATS◦ϑA◦LEGITIME◦CERTAVI** C. sopra; c. lin.  
**AR** P. gr. 3,93. C<sup>s</sup> SM
209. **Id.** **D** Tutto c. prec.  
**B** **\*CO RONATVS◦ϑ◦LEGITIME◦CERT AV** C. sopra.  
**AR** P. gr. 3,90. C<sup>s</sup> SM
210. **Id.** **D** **\*FERDINANDVS◦D◦G◦R◦SICIL◦IER◦VN** C. prec. **Ω** 2 c. lin.  
**B** **CORO NATVS◦ϑ◦LEGITIME◦CERTAV** C. sopra; c. lin.  
**AR** D. 27; p. gr. 3,98. C<sup>s</sup> SM
211. **Id.** **D** Tutto c. prec.  
**B** **CORO NATVS◦ϑ◦LEGITIME◦CERTAVT** C. sopra.  
**AR** P. gr. 3,92. C<sup>s</sup> SM
212. **Id.** **D** **\*FERDINANDVS◦DG◦R◦SICI◦IER◦VN◦** C. prec. **Ω**  
**B** **CO RONATVS◦ϑ◦LEGITIME◦CERT A** C. sopra.  
**AR** D. 26; p. gr. 3,90. C<sup>s</sup> SM
213. **Id.** **D** Tutto c. prec.  
**B** **\*CORONATVS◦ϑA◦LEGITIME◦CERTA VT** C. sopra.  
**AR** P. gr. 3,82. C<sup>s</sup> SM
214. **Id.** **D** **\*FERDINANDVS◦D◦G◦R◦SICILIE◦IER◦VN** C. prec. **Ω**  
c. perl. e 2 lin.  
**B** **CORO NATVS◦ϑ◦LEGITIME◦CERTAV** C. sopra.  
**AR** D. 27; p. gr. 4,03 C<sup>1</sup> e 3,98 C<sup>s</sup> SM
215. **Id.** **D** **\*FERDINANDVS◦D◦G◦R◦SICI◦IER◦VN** C. prec. **Ω**  
**B** **CORONATVS◦ϑ◦LEGITIME◦CERTA V** C. sopra.  
**AR** P. gr. 3,91. C<sup>s</sup> SM

## NAPOLI

109

216. **Coronato.** *D* Tutto c. prec.  
(con l'incoronazione) *B* **CORO NATVS ∴ ∴ LEGITIME ∴ CERTAVT** C. sopra.  
*R* P. gr. 3,60. C<sup>4</sup> SM
217. *Id.* *D* \* **FERDINANDVS ∴ DG ∴ R ∴ SIC ∴ IER ∴ VN** C. prec. Ω  
*B* \* **CORONATVS ∴ ∴ LEGITIME ∴ CERT** A C. sopra.  
*R* P. gr. 3,95. C<sup>3</sup> SM
218. *Id.* *D* \* **FERDINANDVS ∴ D ∴ G ∴ R ∴ SIC ∴ IER ∴ VN** C. prec. Ω  
*B* **CORON ATVTVS ∴ ∴ LEGITIME ∴ CERTAVI ∴** C. sopra.  
*R* D. 26; p. gr. 3,92. C<sup>3</sup> SM
219. *Id.* *D* Tutto c. prec.  
*B* \* **CORONATVS ∴ ∴ LEGITIME ∴ CERTAVI** C. sopra.  
*R* P. gr. 4. C<sup>2</sup> Brit. M.
220. *Id.* *D* \* **FERDINANDVS ∴ D ∴ G ∴ R ∴ SICILE ∴ IE ∴ VN** C. prec. Ω 2 c. lin.  
*B* \* **CO RONATVS ∴ ∴ LEGITIME ∴ CERT AV** C. sopra; c. lin.  
*R* D. 27; p. gr. 3,95. C<sup>2</sup> SM
221. *Id.* *D* \* **FERDINANDVS ∴ D ∴ G ∴ R ∴ SICILIE ∴ IER ∴ VN** C. prec. Ω  
*B* ∴ **CORON ∴ ATVS ∴ QA ∴ LEGITIME ∴ CERTAVT** C. sopra.  
*R* P. gr. 3,95. C<sup>3</sup> SM
222. *Id.* *D* \* **FERDINANDVS ∴ D ∴ G ∴ R ∴ SICI ∴ IER ∴ VN** C. prec., ma la croce  
è internamente liscia con punto al centro Ω c. lin. e rig.  
*B* \* **CORONATVS ∴ QA ∴ LEGITIME ∴ CERT AV** C. sopra; c. lin.  
*R* P. gr. 4,00. C<sup>2</sup> SM
223. *Id.* *D* \* **FERDINANDVS ∴ D ∴ G ∴ R ∴ SICILIE ∴ IER V** C. prec., ma la croce  
è internamente a tratteggi con punto centrale Ω 2 c. lin.  
*B* **CO RONATVS ∴ ∴ LEGITIME ∴ CERT ADI** C. sopra; c. lin.  
*R* P. gr. 3,97. C<sup>3</sup> SM
224. *Id.* *D* Tutto c. prec.  
*B* \* **CO RONATVS ∴ ∴ LEGITIME ∴ CERT AD** C. sopra.  
*R* P. gr. 4,02. C<sup>2</sup> SM

225. Coronato. *D* \*FERDINANDVS ∴ D ∴ G ∴ R ∴ SICILIE ∴ IER ∴ V ∴ C. prec. Ω  
(con l'incoronazione) *B* \*CORONATVS ∴ ∴ LEGITIME CERTA VT C. sopra.  
*R* D. 28; p. gr. 4,00 e 3,96. C<sup>3</sup> SM
226. Id. *D* Come prec., ma la croce è internamente liscia con punto centrale Ω  
2 c. lin.  
*B* \*CORONATVS ∴ ∴ VIA ∴ LEGITIME ∴ CERTAVI C. sopra; c. lin.  
*R* D. 27; p. gr. 3,99. C<sup>3</sup> SM
227. Id. *D* Tutto c. prec. Ω c. rig.  
*B* \*CORONATVS ∴ ∴ VIA ∴ LEGITIME ∴ CERTA VIT C. sopra.  
*R* D. 28; p. gr. 3,88. C<sup>3</sup> SM
228. Id. *D* \*FERDINANDVS ∴ D ∴ G ∴ R ∴ SICILIE ∴ IER ∴ V C. prec., ma la  
croce è internamente a tratteggi con punto centrale Ω  
*B* CO RONATVS ∴ ∴ LEGITIME ∴ CERT AV C. sopra; senza  
cerchio.  
*R* D. 27; p. gr. 4,00. C<sup>1</sup> SM
229. Id. *D* Tutto c. prec.  
*B* \*CO RONATVS ∴ ∴ LEGITIME ∴ CERTA VT C. sopra;  
c. lin.  
*R* P. gr. 3,70. C<sup>3</sup> SM
230. Id. *D* \*FERDINANDVS ∴ D ∴ G ∴ R ∴ SICILIE ∴ IE ∴ VN C. prec. Ω  
*B* \*CO RONATVS ∴ ∴ LEGITIME ∴ CERT AV C. sopra.  
*R* P. gr. 3,61 e 3,99. C<sup>3</sup> SM
231. Id. *D* Tutto c. prec.  
*B* \*CO RONATVS ∴ ∴ LEGITIME ∴ CERT A C. sopra.  
*R* P. gr. 4,00. C<sup>3</sup> SM
232. Id. *D* Tutto c. prec.  
*B* \*CORNATVS ∴ ∴ LEGITIME ∴ CERTAVI T C. sopra.  
*R* D. 25; p. gr. 3,39. C<sup>3</sup> SM
233. Id. *D* Tutto c. prec.  
*B* \*CO RONATVS ∴ ∴ LEGITIME ∴ CERTA VT C. sopra.  
*R* D. 28; p. gr. 3,97. C<sup>3</sup> SM

234. Coronato.  $\text{D}$  \*FERDINANDVS:D:G:R:O:SIC:IE:VN C. prec., ma la croce  
(con l'incoronazione) è internamente liscia con punto in mezzo  $\Omega$  c. rig.  
 $\text{R}$  \*CO RONATVS:Q:LEGITIME:CER TA C. sopra.  
 $\text{R}$  D. 29; p. gr. 3,99. C<sup>s</sup> SM
235. Id.  $\text{D}$  Tutto c. prec.  
 $\text{R}$  CORONATVS:QVIA:LEGITIME:CERTAVIT: C. sopra.  
 $\text{R}$  D. 27; p. gr. 3,90. C<sup>s</sup> SM
236. Id.  $\text{D}$  \*FERDINANDVS:D:G:R:O:SIC:IE:VN C. prec.  $\Omega$   
 $\text{R}$  \*CORONATVS:QA:LEGITIME:CERTA VIT C. sopra.  
 $\text{R}$  P. gr. 3,90. C<sup>s</sup> SM
237. Id.  $\text{D}$  Tutto c. prec.  
 $\text{R}$  \*CORONATVS:D:LEGITIME:CERA VIT C. sopra.  
 $\text{R}$  MV
238. Id.  $\text{D}$  \*FERDINANDVS:D:G:R:O:SICILIE:IE:V Croce c. prec., ma  
internamente a tratteggi con punto in mezzo  $\Omega$  2 c. lin.  
 $\text{R}$  \*CO RONATVS:Q:LEGITIME:CER TA C. sopra; e. lin.  
 $\text{R}$  D. 28; p. gr. 3,97. C<sup>s</sup> SM
239. Id.  $\text{D}$  \*FERDINANDVS:D:G:R:O:SICILIE:IE:V: C. prec.  $\Omega$   
 $\text{R}$  \*CO RONATVS:Q:LEGITIME:CERTA VI C. sopra.  
 $\text{R}$  D. 27; p. gr. 3,95. C<sup>s</sup> SM
240. Id.  $\text{D}$  \*FERDINANDVS:D:G:R:O:SICILIE:IE:V: C. prec.  $\Omega$   
 $\text{R}$  Tutto c. sopra.  
 $\text{R}$  D. 26; p. gr. 3,75. C<sup>s</sup> SM
241. Id.  $\text{D}$  \*FERDINANDVS:D:G:R:O:SICILIE:O:V: C. prec.  $\Omega$   
 $\text{R}$  \*CO RONATVS:Q:LEGITIM: CERTA VT C. sopra;  
senza cerchio.  
 $\text{R}$  D. 27; p. gr. 3,93. C<sup>s</sup> SM
242. Id.  $\text{D}$  \*FERDINANDVS:D:G:R:O:SICILIE:O:V: C. prec.  $\Omega$   
 $\text{R}$  \*CO RONATVS:Q:LEGITIME:CERT A C. sopra; e. lin.  
 $\text{R}$  P. gr. 3,90. C<sup>s</sup> SM

243. **Coronato.** *D* \*FERDINANDVS : D : G : R : SICI : IER : VN C. prec., ma la croce  
(con l'incoronazione) è rigata con un punto in mezzo Ω c. lin. e rig.  
*B* CORO NATVS : Q : LEGITIME : CERTA C. sopra. Il Vescovo  
alla destra del Re ha la testa di profilo.  
*R* D. 28; p. gr. 3,98. C<sup>1</sup> C. Prota.
244. *Id.* *D* \*FERDINANDVS : G : R : SICI : IER : VNG : C. prec. Ω  
*B* CORO NATS : 9Λ : LEGITIME : CERTAVI C. sopra.  
*R* D. 28; p. gr. 3,95. C<sup>3</sup> (bucato) M. Trento.
245. *Id.* *D* \*FERDINANDVS : G : R : SICI : IER : VNG Croce come al n. 238;  
sotto Y 2 c. lin.  
*B* CORO NATVS : Q : LEGITIME : CERTAV : Come al n. 141;  
senza cerchio.  
*R* D. 25; p. gr. 3,30. C<sup>3</sup> SM
246. *Id.* *D* \*FERDINANDVS : D : G : R : SICI : IER : VNG C. prec. Y  
*B* CORO NATVS : 9 : LEGITIME : CERTAVIT C. sopra.  
*R* D. 27; p. gr. 3,88 e 3,55. C<sup>3</sup> SM e Brit. M.
- V, 11. 247. *Id.* *D* Tutto c. prec.  
*B* CORO NATVS : QΛ : LEGITIME : CERTA C. sopra; c. lin.  
*R* P. gr. 3,86 e 3,99 C<sup>3</sup> SM
248. *Id.* *D* \*FERDINANDVS : D : G : R : SICILI : IER : VNG C. prec. Y  
*B* CORO NATVS : 9 : LEGITIME : CERTAV : C. sopra.  
*R* P. gr. 3,87. C<sup>3</sup> SM
249. *Id.* *D* \*FERDINANDVS : D : G : R : SICILI : IER : VNG : C. prec. Y  
*B* CORO NATVS : QΛ : LEGITIME : CERTA : C. sopra.  
*R* D. 29; p. gr. 3,94. C<sup>1</sup> SM
250. *Id.* *D* Tutto c. prec.  
*B* CORO NATVS : 9 : LEGITIME : CERTAVIT C. sopra.  
*R* D. 28; p. gr. 3,73. C<sup>3</sup> SM
251. *Id.* *D* \*FERDINANDVS : D : G : R : SICILI : IER : VNG : C. prec. Y  
*B* CORO NATVS : QΛ : LEGITIME : CERTA C. sopra.  
*R* Cagiati, id., id., 29. C. Gn.



## NAPOLI

113

252. Coronato. **D** \*FERDINANDVS : D : G : R : SICILIE : IER : VNG C. prec. Y  
(con l'incoronazione) **B** CORON ATVS : QΛ : LEGITIME : CERTAVI : C. sopra.  
**R** D. 27; p. gr. 3,94. C<sup>3</sup> SM
253. Id. **D** Tutto e. prec.  
**B** \*CO RONATVS : Q : LEGITIME : CER AV C. sopra.  
**R** P. gr. 3,81. C<sup>3</sup> SM
254. Id. **D** \*FERDINANDVS : D : G : R : SICI : IER : VNG C. prec. Y  
**B** \*CO RONATVS : Q : LEGITIME : CERT AV C. sopra.  
**R** D. 28; p. gr. 3,95. C<sup>3</sup> SM
255. Id. **D** \*FERDINANDVS : D : G : R : SICI : IER : VN C. prec. Y  
**B** CORO NATVS : Q : LEGITIME : CERTAVIT C. sopra.  
**R** D. 27; p. gr. 3,95. C<sup>3</sup> SM
256. Id. **D** \*FERDINANDVS : D : G : R : SICI : IER : VN : C. prec. Y  
**B** \*CORONATVS : S : Q : LEGITIM : CERTAV IT C. sopra.  
**R** P. gr. 3,53. C<sup>3</sup> SM
257. Id. **D** \*FERDINANDVS : D : G : R : SICI : IER : VN : C. prec. Y  
**B** CORON ATVS : QΛ : LEGITIME : CERTAVI : C. sopra.  
**R** D. 28; p. gr. 3,91. C<sup>3</sup> SM
258. Id. **D** \*FERDINANDVS : D : G : R : SICI : IER : VN C. prec. Y  
**B** \*COROIATVS : QΛ : LEGITIME : CERT AVI C. sopra.  
**R** Cagiati, id., id., 24. C. Scacchi.
259. Id. **D** \*FERDINANDVS : D : G : R : SICILI : IER : VN C. prec. Y  
**B** CORO NATVS : Q : LEGITIME : CERTAVIT C. sopra.  
**R** Cagiati, id., id., 33. C. Scacchi.
260. Id. **D** \*FERDINANDVS : D : G : R : SICI : IER : VN C. prec. Y  
**B** \*CORONATVS : Q : LEGITIME : CETA C. sopra.  
**R** Cagiati, id., id., 60. M. Nap.
261. Id. **D** \*FERDINANDVS : D : G : R : SICILIE : IER : VNG C. prec. CY  
**B** CORO NATVS : Q : LEGITIME : CERTAV C. sopra.  
**R** D. 28; p. gr. 3,94. C<sup>1</sup> C. Prota.

262. Coronato. *D* CORONATVS:QA·LEGITIME:CERTAV: Busto a destra gio-  
(con busto e croce) vanile con corona a cinque fioroni; dietro *A* c. perl.  
*B* \*FERDINANDVS:D:G:R·SICILIE:IER Croce potenziata in-  
ternamente a tratteggi con punto centrale; sotto *A* c. perl.  
*R* D. 26; p. gr. 4,01 e 3,10. C<sup>s</sup> SM e RMF
263. Id. *D* Tutto c. prec.  
*B* Come sopra; con anelletto finale.  
*R* D. 24; p. gr. 3,49. C<sup>s</sup> (poco tosato) SM
264. Id. *D* CORONATVS:QA·LEGITIME:CERTAVIT & C. prec. *A*  
*B* Tutto c. sopra.  
*R* D. 26; p. gr. 3,77. C<sup>s</sup> SM
- v, 12. 265. Id. *D* CORONATVS:QA·LEGITIME:CERTAVI: C. prec. *A*  
*B* Tutto c. sopra.  
*R* P. gr. 4,00. C<sup>s</sup> SM
266. Id. *D* ⊕CORONATVS:QA·LEGITIME:CERTAVI C. prec. *A*  
*B* \*FERDINANDVS:D:G:R·SICILIE:IER C. sopra *A*  
*R* D. 24; p. gr. 3,42. C<sup>s</sup> (tosato) SM
267. Id. *D* Come prec., ma busto adulto.  
*B* Come sopra; con anelletto finale.  
*R* D. 26; p. gr. 3,92. C<sup>s</sup> SM
268. Id. *D* CORONATVS:QA·LEGITIME:CERTAVIT & C. prec. *A*  
*B* Tutto c. sopra.  
*R* P. gr. 3,82 e 2,90. C<sup>s</sup> e C<sup>s</sup> SM
269. Id. *D* CORONATVS:QA·LEGITIME:CERTAV: C. prec. *A*  
*B* Come sopra; senza l'anelletto finale.  
*R* P. gr. 3,96 e 4,00. C<sup>s</sup> SM
270. Id. *D* ⊕CORONATVS:QA·LEGITIME:CERTAVI C. prec. *A*  
*B* \*FERDINANDVS:D:G:R·SICILIE:IER· C. sopra *A*  
*R* P. gr. 3,42. C<sup>s</sup> (poco tosato) SM

- |        |                                  |     |  |  |          |
|--------|----------------------------------|-----|--|--|----------|
| 271.   | Coronato.<br>(con busto e croce) | D   | CORONATVS:QA:LEGITIME:CERTAV:                                    | C. prec.                                     | A        |
|        |                                  | B   | *FERDINANDVS:D:G:R:SICILIE:IER:V                                 | C. sopra                                     | A        |
|        |                                  |     | AR D. 25; p. gr. 3,94 e 3,67. C <sup>a</sup> e C <sup>a</sup> SM |  |          |
| 272.   | Id.                              | D   | ☉CORONATVS:QA:LEGITIME:CERTAVI                                   | C. prec.                                     | A        |
|        |                                  | B   | Tutto c. sopra.  |  |          |
|        |                                  |     | AR P. gr. 3,25; 3,87 e 4,02. C <sup>a</sup> SM e RMF             |  |          |
| 273.   | Id.                              | D   | CORONANTVS:QA:LEGITIME:CERTA:                                    | C. prec.                                     | A        |
|        |                                  | B   | *FERDINANDVS:D:G:R:SICILIE:IER:V:                                | C. sopra                                     | A        |
|        |                                  |     | AR D. 25; p. gr. 3,95. C <sup>a</sup> SM                         |  |          |
| 274.   | Id.                              | D   | CORONATVS:QA:LEGITIME:CERTAVIT:                                  | C. prec.                                     | A        |
|        |                                  | B   | *FERDINANDVS:D:G:R:SICIL:IER:VN                                  | C. sopra                                     | A        |
|        |                                  |     | AR D. 27; p. gr. 3,96. C <sup>a</sup> SM                         |  |          |
| 275.   | Id.                              | D   | Tutto c. prec.   |  |          |
|        |                                  | B   | *FERDINANDVS:D:G:R:SICIL:IER:V                                   | C. sopra                                     | A        |
|        |                                  |     | AR D. 28; p. gr. 3,85. C <sup>a</sup> M. Correr.                 |  |          |
| 276.   | Id.                              | D   | CORONATVS:QA:LEGITIME:CERTAVI:                                   | C. prec.                                     | A        |
|        |                                  | B   | *FERDINANDVS:D:G:R:SICIL:IER:V                                   | C. sopra                                     | A        |
|        |                                  |     | AR P. gr. 3,89. C <sup>a</sup> SM                                |  |          |
| 277.   | Id.                              | D   | CORONATVS:QA:LEGITIME:CERTAVI:                                   | C. prec.; senza la<br>sigla dietro il busto. |          |
|        |                                  | B   | *FERDINANDVS:D:G:R:SICILIE:IER:VN                                | C. sopra                                     | A        |
|        |                                  |     | AR P. gr. 3,98. C <sup>a</sup> SM                                |  |          |
| 278.   | Id.                              | D   | CORONATVS:QA:LEGITIME:CERTAVIT:☉                                 | C. prec.                                     |          |
|        |                                  | B   | Tutto c. sopra.  |  |          |
|        |                                  |     | AR D. 25; p. gr. 3,98. C <sup>a</sup> SM                         |  |          |
| V, 13. | 279.                             | Id. | D  | CORONATVS:QA:LEGITIME:CERTAVI:⊗              | C. prec. |
|        |                                  | B   | *FERDINANDVS:D:G:R:SICILIE:IER:VN                                | C. sopra                                     | A        |
|        |                                  |     | AR D. 26; p. gr. 4,00. C <sup>a</sup> SM                         |  |          |
| 280.   | Id.                              | D   | *CORONATVS:QA:LEGITIME:CERTAVIT                                  | C. prec.                                     |          |
|        |                                  | B   | *FERDINANDVS:D:G:R:SICIL:IER:VN                                  | C. sopra                                     | A        |
|        |                                  |     | AR D. 25; p. gr. 3,92. C <sup>a</sup> SM                         |  |          |

281. **Coronato.** **D** Tutto c. prec.  
(con busto e croce) **B** \*FERDINANDVS : D : G : R : SICIL : IER : VNG C. sopra.  
**R** P. gr. 3,89. C<sup>2</sup> Brit. M
282. Id. **D** CORONATVS : QA : LEGITIME : CERTA : C. prec. **Q** c. perl.  
**B** \*FERDINANDVS : D : G : R : SICIL : IER : VN C. sopra **Q** c. perl.  
**R** D. 26; p. gr. 3,98 e 3,93. C<sup>2</sup> SM
283. Id. **D** \*CORONATVS : QA : LEGITIME : CERTAVI C. prec. **Q**  
**B** \*FERDINANDVS : D : G : R : SICILIE : IER : V C. sopra **A**  
**R** D. 26; p. gr. 3,94. C<sup>1</sup> M. Correr.
- V, 14. 284. Id. **D** Tutto come al n. 282  
**B** Come sopra; con anelletto finale.  
**R** P. gr. 3,95. C<sup>2</sup> SM
285. Id. **D** Tutto c. prec.  
**B** \*FERDINANDVS : D : G : R : SICIL : IER : VN C. sopra; senza  
l'anelletto finale **Q**  
**R** D. 25; p. gr. 4,00. C<sup>2</sup> SM
286. Id. **D** CORONATVS : QA : LEGITIME : CERTAV : C. prec. **Q** c. on-  
dulato.  
**B** Come sopra; senza l'anelletto finale.  
**R** P. gr. 3,87. C<sup>2</sup> SM
287. Id. **D** CORONATVS : QA : LEGITIME : CERTAVI : C. prec. **Q**  
**B** Tutto c. sopra.  
**R** p. gr. 3,92. C<sup>2</sup> SM
288. Id. **D** CORONATVS : QA : LEGITIME : CERTAVIT : C. prec. **Q** c. perl.  
**B** \*FERDINANDVS : D : G : R : SICILIE : IER : VN C. sopra **Q**  
c. perl.  
**R** P. gr. 3,94. C<sup>2</sup> SM
289. Id. **D** CORONATVS : QA : LEGITIME : CERTA : C. prec. **Q**  
**B** \*FERINANDVS : D : G : R : SICILIE : IER : VN C. sopra **Q**  
**R** D. 25; p. gr. 3,99. C<sup>2</sup> SM

290. **Coronato.** *D* Come prec.; con un solo anelletto finale.  
 (con basto e croce) *B* \***FERDINANDVS** ∅ **D** ∅ **G** ∅ **R** ∅ **SICILIE** ∅ **IER** ∅ **VN** C. sopra **α**  
*R* D. 26; p. gr. 3,70. C<sup>3</sup> SM
291. *Id.* *D* Tutto c. prec.  
*B* \***FERDINANDVS** ∅ **D** ∅ **G** ∅ **R** ∅ **SICILIE** ∅ **V** C. sopra **α**  
*R* P. gr. 3,97. C<sup>3</sup> MBP
292. *Id.* *D* **CORONATVS** ∅ **QA** ∅ **LEGITIME** ∅ **CERTA** ∅ C. prec. **α**  
*B* Tutto c. sopra.  
*R* P. gr. 3,95. C<sup>3</sup> SM
293. *Id.* *D* Come prec.; con soli 2 anelletti finali.  
*B* \***FERDINANDVS** ∅ **D** ∅ **G** ∅ **R** ∅ **SICILIE** ∅ **IE** ∅ **VN** C. sopra **α**  
*R* D. 25; p. gr. 3,98. C<sup>3</sup> SM
294. *Id.* *D* **CORONATVS** ∅ **QA** ∅ **LEGITIME** ∅ **CERT** ∅ C. prec. **α**  
*B* \***FERDINANDVS** ∅ **D** ∅ **G** ∅ **R** ∅ **SICIL** ∅ **IER** ∅ **VN** C. sopra **α**  
*R* P. gr. 3,90. C<sup>3</sup> SM
295. *Id.* *D* **CORONATVS** ∅ **QA** ∅ **LEGITIME** ∅ **CERTA** ∅ C. prec. **α** c. on-  
 dulato.  
*B* \***FERDINANDVS** ∅ **D** ∅ **G** ∅ **R** ∅ **SICIL** ∅ **IER** ∅ **V** C. sopra **α** c. on-  
 dulato.  
*R* P. gr. 4,05 e 3,37. C<sup>3</sup> SM
296. *Id.* *D* **CORONATVS** ∅ **QA** ∅ **LEGITIME** ∅ **CERTA** ∅ C. prec. **α** c. perl.  
*B* Tutto c. sopra.  
*R* P. gr. 3,92; 3,97 e 3,98. C<sup>3</sup> SM
297. *Id.* *D* Come prec.; con due soli anelletti finali.  
*B* Tutto c. sopra.  
*R* P. gr. 3,43. C<sup>3</sup> SM
298. *Id.* *D* **CORONATVS** . . . . **LEGITIME** ∅ **CERTAV** ∅ C. prec. **α**  
*B* Tutto c. sopra.  
*R* D. 26; p. gr. 3,94 e 3,51. C<sup>3</sup> SM

299. **Coronato.** *D* CORONATVS:QA:LEGITIME:CERTAV: C. prec.  $\alpha$  e. perl.  
 (con busto e croce) *B* \*FERDINANDVS:D:G:R:SI:CCILIE:IER:V: C. sopra  $\alpha$  e. perl.  
*R* D. 25; p. gr. 3,95. C<sup>2</sup> SM
300. **Id.** *D* CORONATVS:QA:LEGITIM::CERTAVI C. prec.  $\alpha$   
*B* \*FERINANDVS:D:G:R:SI'CCILIE:IER:V: C. sopra  $\alpha$   
*R* P. gr. 3,16. C<sup>2</sup> SM
301. **Id.** *D* CORONATVS:QA:LEGIMIME:CERTAVIT C. prec.  $\alpha$   
*B* \*FERDINANDVS:D:G:R:SI:CCILIE:IER:V C. sopra  $\alpha$   
*R* D. 26; p. gr. 3,72 e 3,66. C<sup>2</sup> SM e Brit. M.
302. **Id.** *D* CORONATVVS:Q:LEGITIME:CERTA: C. prec.  $\alpha$   
*B* \*FERDINANDV:DD:G:R:SI:CCILIE:IER:V C. sopra  $\alpha$   
*R* D. 27; p. gr. 3,94. C<sup>1</sup> SM
303. **Id.** *D* CORONATVS:QA:LEGITIME:CERTAVIT C. prec.  $\alpha$   
*B* \*FERDINANDVS:D:G:R:SI:CCILIE:IER:V C. sopra  $\alpha$   
*R* P. gr. 4,02 e 3,78. C<sup>2</sup> SM
304. **Id.** *D* CORONATVS:QA:LEGITIME:CERTAV: C. prec.  $\alpha$   
*B* \*FERDINAND:D:G:R:SI:CCILIE:IER:V C. sopra  $\alpha$   
*R* D. 26; p. gr. 4,03. C<sup>2</sup> SM
305. **Id.** *D* CORONATS:QA:LEGITIME:CERTAV: C. prec.  $\alpha$   
*B* \*FERDINANDVS:D:G:R:SI:CCIL:IER:V C. sopra  $\alpha$   
*R* D. 25; p. gr. 4,00. C<sup>2</sup> SM
306. **Id.** *D* • CORONATS • QA • LEGITIME • CETA C. prec.  $\alpha$   
*B* \*FERDINANDVS:D:G:R:SI:CCIL:IER:V C. sopra  $\alpha$   
*R* C<sup>1</sup> C. Scacchi.
307. **Id.** *D* CORONATVS:QA:LEGITIME:CERTA: C. prec.  $\alpha$   
*B* Tutto c. sopra.  
*R* P. gr. 3,90. C<sup>2</sup> SM
308. **Id.** *D* CORONATVS:QA:LEGITIME:CERT: C. prec.  $\alpha$   
*B* \*FERDINANDVS:D:G:R:SI:CCIL:IER: C. sopra  $\alpha$   
*R* P. gr. 4,00. C<sup>2</sup> SM

## NAPOLI

119

309. Coronato. **D** CORONATVS:QA ° LEGITIME: CERTAIV: C. prec. **Q**  
(con busto e croce) **B** Tutto c. sopra.  
**AR** P. gr. 3,42. C<sup>o</sup> SM
310. Id. **D** CORONATVS:QA ° LEGITIME: CER:: AVI: C. prec. **Q** c. perl.  
**B** \* FERDINANDVS: D: G: R ° SIC... E: IE: V C. sopra **Q** c. perl.  
**AR** D. 25; p. gr. 3,98 e 383. C<sup>o</sup> SM e Brit. M.
311. Id. **D** CORONATIS:QA ° LEGITIME: CERTAVIT C. prec. **Q**  
**B** \* FERDINANDVS: D: G: R ° SICILIE: IE: V C. sopra **Q**  
**AR** D. 26; p. gr. 3,98. C<sup>o</sup> SM
312. Id. **D** Come prec.; con 2 anelletti finali.  
**B** Tutto c. sopra.  
**AR** P. gr. 3,70. C<sup>o</sup> SM
313. Id. **D** CORONATVS:QA ° LEGITIME: CERTAVI C. prec. **Q**  
**B** \* FERDINANDVS: D: G: R ° SICILIE: I: V C. sopra **Q**  
**AR** P. gr. 3,90. C<sup>o</sup> SM
314. Id. **D** CORONATVS:QA ° LEGITIME: CERTA: C. prec. **Q**  
**B** FERDINANDVS: D: G: R ° SICILIE: IER Croce c. sopra, ma senza  
la sigla sotto.  
**AR** D. 26; p. gr. 3,96. C<sup>o</sup> SM
315. Id. **D** CORONATVS:QA ° LEGITIME: CERTAVI ⊕ C. prec. **Q**  
**B** Tutto c. sopra.  
**AR** D. 25; p. gr. 3,80. C<sup>o</sup> SM
316. Id. **D** Tutto c. prec.  
**B** \* FERDINANDVS: D: G: R ° SICILIE: IER ° V C. sopra; senza la  
sigla.  
**AR** P. gr. 3,37. C<sup>o</sup> SM
317. Id. **D** \* CORONATVS ° QA ° LEGITIME CERTA ° Busto c. prec., ma  
senza la sigla dietro.  
**B** \* FERDINANDVS: D: G: R ° SICILIE ° IER ° V Croce c. sopra, ma  
sotto la sigla **Q**  
**AR** D. 27; p. gr. 4,04. C<sup>o</sup> SM

318. Coronato. **D** ∅ CORONATVS ∅ QA ∅ LEGITIME ∅ CERTAVI ∅ Busto c. prec.;  
(con busto e croce) senza la sigla.
- B** ∗ FERDINANDVS ∅ D ∅ G ∅ R ∅ SICILIE ∅ IER ∅ VNG Croce c. sopra;  
con la sigla **⊔**
- AR** D. 26; p. gr. 3,91 e 4,00. C<sup>2</sup> SM e RMF
319. Id. **D** ∅ CORONATVS ∅ QA ∅ LEGITIME ∅ CERTAVI C. prec.  
**B** ∗ FERDINANDVS ∅ D ∅ G ∅ R ∅ SICILIE ∅ IER ∅ VN C. sopra **⊔**
- AR** D. 23; p. gr. 3,24. C<sup>3</sup> (tosato) SM
320. Id. **D** ∅ CORONATVS ∅ QA ∅ LEGITIME ∅ CERTAVIT C. prec.  
**B** ∗ FERDINANDVS ∅ D ∅ G ∅ R ∅ SICILIE ∅ IER ∅ VN C. sopra **⊔**
- AR** D. 25; p. gr. 3,95. C<sup>3</sup> SM
321. Id. **D** ∅ CORONATVS ∅ QA ∅ LEGITIME ∅ CERTAVI C. prec.  
**B** ∗ FERDINANDVS ∅ D ∅ G ∅ R ∅ SICILIE ∅ IER ∅ V C. sopra **⊔**
- AR** D. 26; p. gr. 3,86 e 3,96. C<sup>3</sup> SM
322. Id. **D** CORONATVS ∅ QA ∅ LEGITIME ∅ CERTAVIT ∅ C. prec.  
**B** Tutto c. sopra.
- AR** P. gr. 3,92 e 3,93. C<sup>1</sup> SM
323. Id. **D** CORONATVS ∅ QA ∅ LEGITIME ∅ CERTA ⊕ C. prec.  
**B** Tutto c. sopra.
- AR** P. gr. 3,97 e 3,95. C<sup>2</sup> e C<sup>3</sup> SM
324. Id. **D** + CORONAT ∅ QA ∅ LEGITIME ∅ CERTAVI C. prec.  
**B** Tutto c. sopra.
- AR** D. 25; p. gr. 3,93. C<sup>3</sup> SM
325. Id. **D** + ∅ CORONAT ∅ QA ∅ LEGITIME ∅ CERTAVI C. prec.  
**B** ∗ FERDINANDVS ∅ D ∅ G ∅ R ∅ SICILIE ∅ IER ∅ VN C. sopra **⊔**
- AR** D. 26; p. gr. 3,93. C<sup>3</sup> MBP
326. Id. **D** CORONATVS ∅ QA ∅ LEGITIME ∅ CERTA + C. prec.  
**B** ∗ FERDINANDVS ∅ D ∅ G ∅ R ∅ SICILIE ∅ IER ∅ V ∅ C. sopra **⊔**
- AR** P. gr. 3,90. C<sup>3</sup> SM



## NAPOLI

121

327. **Coronato.** *D* CORONATVS ∴ QA ∴ LEGITIME ∴ CORTA ∴ C. prec.  
(con busto e croce) *B* ∴ FERDINANDVS ∴ D ∴ G ∴ R ∴ SICIL ∴ IER ∴ V C. sopra *⊐*  
*R* D. 26; p. gr. 3,94. C<sup>s</sup> SM
328. *Id.* *D* ∴ CORONATVS ∴ QA ∴ LEGITIME ∴ CERTAVI C. prec.  
*B* ∴ FERDINANDVS ∴ D ∴ G ∴ R ∴ SICILIE ∴ IER ∴ V ∴ C. sopra *⊐*  
*R* D. 27; p. gr. 3,93. C<sup>s</sup> SM
329. *Id.* *D* Tutto c. prec.  
*B* ∴ FERDINANDVS ∴ D ∴ G ∴ R ∴ SICILIE ∴ IERV C. sopra *⊐*  
*R* D. 26; p. gr. 3,97. C<sup>s</sup> SM
330. *Id.* *D* ⊕ CORONATA ∴ LE [QA] ∴ LEGITIM ∴ CERTAVI C. prec.  
*B* ∴ FERDINANDVS ∴ D ∴ G ∴ R ∴ SICILIE ∴ IERV C. sopra *⊐*  
*R* P. gr. 3,99. C<sup>s</sup> SM
- v, 15. 331. *Id.* *D* CORONATVS ∴ QA ∴ LEGITIME ∴ CERT ∴ Busto c. prec.; dietro *⊐*  
c. ondulato.  
*B* ∴ FERDINANDVS ∴ D ∴ G ∴ R ∴ SICIL ∴ IER ∴ V Croce come sopra;  
sotto *⊐* c. ondulato.  
*R* D. 25; p. gr. 3,96 e 3,97. C<sup>s</sup> SM
332. *Id.* *D* ⊕ CORONATS ∴ QA ∴ LEGITIME ∴ CERTA C. prec. *⊐*  
*B* ∴ FERDINANDVS ∴ D ∴ G ∴ R ∴ SICILIE ∴ IER ∴ C. sopra *⊐*  
*R* P. gr. 3,92. C<sup>s</sup> SM
333. *Id.* *D* CORONATVS ∴ QA ∴ LEGITIME ∴ CERTAVI Busto c. prec., ma  
dietro C c. ondulato.  
*B* ∴ FERDINANDVS ∴ D ∴ G ∴ R ∴ SICIL ∴ IER ∴ VN Croce c. sopra;  
sotto *⊐* c. ondulato.  
*R* D. 26; p. gr. 3,94. C<sup>s</sup> SM
334. *Id.* *D* CORONATVS ∴ QA ∴ LEGITIME ∴ CERTAVI ∴ C. prec. C c. perl.  
*B* ∴ FERDINANDVS ∴ D ∴ G ∴ R ∴ SICIL ∴ IER ∴ V C. sopra *⊐* c. perl.  
*R* P. gr. 3,94. C<sup>s</sup> SM
335. *Id.* *D* Tutto c. prec.  
*B* ∴ FERDINANDVS ∴ D ∴ G ∴ R ∴ SICIL ∴ IER ∴ VN C. sopra *⊐*  
*R* D. 25,5; p. gr. 3,80. C<sup>s</sup> BM

336. Coronato. **D** CORONATVS : QA ◦ LEGITLME : CERTAV : C. prec. C  
(con busto e croce) **B** Tutto c. sopra.  
**R** D. 25; p. gr. 3,90. C<sup>2</sup> SM
337. Id. **D** CORONATVS : QA ◦ LEGITIME : CERTAVI ⊕ C. prec. C  
**B** \* FERDINANDVS : D : G : R ◦ SICIL : IE : V C. sopra C  
**R** P. gr. 4,02. C<sup>2</sup> SM
338. Id. **D** CORONATVS : OA : LEGITIME : CERTAV : C. prec. C  
**B** Tutto c. sopra.  
**R** P. gr. 4. C<sup>2</sup> Brit. M.
339. Id. **D** CORONATVS : QA ◦ LEGITIME : CERTAVI : C. prec. C  
**B** \* FERDINANDVS : D : G : R ◦ SICILIE : IER ◦ V C. sopra C  
**R** P. gr. 3,97. C<sup>2</sup> SM
340. Id. **D** CORONATVS : QA ◦ LEGITIME : CERTA ◦ C. prec. C  
**B** \* FERDINANDVS : D : G ◦ R ◦ SICILIE : IERV C. sopra C  
**R** D. 26; p. gr. 3,96; 3,95 e 3,95. C<sup>2</sup> e C<sup>3</sup> SM
341. Id. **D** CORONATVS : QA ◦ LEGITIME : CERTAV : C. prec. C  
**B** \* FERDINANDVS : D : G ◦ R ◦ SICILIE : IERV C. sopra C  
**R** P. gr. 3,89. C<sup>2</sup> SM
342. Id. **D** Tutto c. prec.  
**B** \* FERDINANDVS : D : G : R ◦ SICILIE : IER C. prec. C  
**R** D. 27; p. gr. 3,84. C<sup>1</sup> M. Correr.
343. Id. **D** Tutto c. prec.  
**B** \* FERDINANDVS : D : G : R ◦ SICIL ◦ IER ◦ V C. sopra C  
**R** D. 25; p. gr. 3,92. C<sup>2</sup> SM
344. Id. **D** ⊕ CORONATVS : QA ◦ LEGITIME : CERTAV C. prec. C  
**B** \* FERDINANDVS : D : G : R ◦ SICILIE : IERV ⊕ C. sopra C  
**R** D. 26; p. gr. 3,81. C<sup>2</sup> SM
345. Id. **D** : CORONATS : QA ◦ LEGITIME : CERTAVI C. prec. C  
**B** \* FERDINANDVS : D : G ◦ R ◦ SICILIE ◦ IER ◦ V C. sopra C  
**R** D. 25; p. gr. 3,95. C<sup>2</sup> SM

346. Coronato. *D* CORONATVS : QA ◦ LEGITIME : CERTA ◦ C. prec. C  
(con busto e croce) *B* \* FERDINANDVS : D : G : R ◦ SICILIE : IER C. sopra C  
*R* P. gr. 4,00. C<sup>3</sup> SM
347. Id. *D* CORONATVS : QA ◦ LEGITIME : CERTAV : C. prec. C  
*B* \* FERDINANDVS : D ◦ G ◦ R ◦ SICI : IER C. sopra C  
*R* P. gr. 3,95 e 3,92. C<sup>3</sup> e C<sup>3</sup> SM
348. Id. *D* Tutto c. prec.  
*B* \* FERDINANDVS : D : G : R ◦ SICILIE : IER ◦ C. sopra C  
*R* P. gr. 3,95. C<sup>3</sup> SM
349. Id. *D* : CORONATVS : QA ◦ LEGITIM : CERTAVI C. prec. C  
*B* \* FERDINANDVS : D : G : R ◦ SICILIE : IER C. sopra C  
*R* P. gr. 3,09. C<sup>3</sup> SM
350. Id. *D* : CORONATVS : QA ◦ LEGITIME : CERT C. prec. C  
*B* Tutto c. sopra.  
*R* P. gr. 3,12. C<sup>3</sup> SM
351. Id. *D* Tutto c. prec.  
*B* Come sopra; con due anelletti finali C  
*R* P. gr. 3,04. C<sup>3</sup> SM
352. Id. *D* ◦ CORONATVS : QA ◦ LEGITIME : CERT C. prec. C  
*B* Come sopra; con anelletto finale.  
*R* D. 27; p. gr. 4,02 e 3,96. C<sup>3</sup> SM
353. Id. *D* COROMATVS : QA ◦ LEGITIME : CERTA C. prec. C  
*B* \* FERDINANDVS : D G R SICILIE : IER C. sopra C  
*R* D. 25; p. gr. 4,00. C<sup>3</sup> SM
354. Id. *D* Come prec.; con anelletto finale C  
*B* \* FERDINANDVS : D : G : R ◦ SICILIE : IER C. sopra C  
*R* D. 26; p. gr. 3,91; 2,83 e 3,15. C<sup>3</sup> SM
355. Id. *D* ◦ : CORONATVS : QA ◦ LEGITIME : CERTA C. prec. C  
*B* Tutto c. sopra.  
*R* D 25; p. gr. 3,13. C<sup>3</sup> SM

356. Coronato. *D* ° CORONATVS ° QA ° LEGITIME ° CERTAV C. prec. C  
(con busto e croce) *B* Come sopra; con anelletto finale C  
*R* D. 23; p. gr. 3,32 e 3,24. C<sup>2</sup> (tosati) SM
357. Id. *D* § CORONATVS ° QA ° LEGITIM ° CERTAVI C. prec. C  
*B* Tutto c. sopra.  
*R* D. 26; p. gr. 4,00. C<sup>2</sup> SM
358. Id. *D* CORONATVS ° QA ° LEGITIME ° CERTAV ° C. prec. C  
*B* \* FERDINANDVS ° D ° G ° R ° SICIL ° IER ° V C. sopra C  
*R* P. gr. 3,51. C<sup>2</sup> SM
359. Id. *D* ⊕ CORONATVS ° QA ° LEGITIM ° CERTAVI C. prec. C  
*B* \* FERDINANDVS ° D ° G ° R ° SICILIE ° IER C. sopra C  
*R* D. 25; p. gr. 3,63. C<sup>2</sup> SM
360. Id. *D* CORONATVS ° QA ° LEGITIM ° CERTAV C. prec. C  
*B* Tutto c. sopra.  
*R* P. gr. 3,68. C<sup>2</sup> SM
361. Id. *D* CORONATVS ° QA ° LEGITIME ° CERTAVI ⊕ C. prec. C  
*B* Tutto c. sopra.  
*R* P. gr. 3,40. C<sup>2</sup> SM
362. Id. *D* CORONATVS ° QA ° LEGITIME ° CERTA ° C. prec. C  
*B* \* FERDINANDVS ° D ° G ° R ° SICILIE ° IE C. sopra C sopra la  
croce fra il braccio superiore e la crocetta nel giro °  
*R* D. 24; p. gr. 2,70. C<sup>2</sup> (poco tosato) e 2,83 C<sup>2</sup> SM
363. Id. *D* CORONATVS ° QA ° LEGITIME ° CER ° C. prec. C  
*B* Tutto c. sopra.  
*R* D. 25; p. gr. 3,16 e 3,96. C<sup>2</sup> SM
- V, 16. 364. Id. *D* CORONATVS ° QA ° LEGITIME ° CERTAV ° C. prec. C  
*B* \* FERDINANDVS ° D ° G ° R ° SICILIE ° IE C. sopra C °  
*R* P. gr. 3,96; 3,14; e 2,33. C<sup>2</sup> e C<sup>3</sup> (tosato) SM
365. Id. *D* CORONATVS ° QA ° LEGITIME ° CERT C. prec. C  
*B* Come sopra; senza il cerchietto C  
*R* P. gr. 3,13 e 2,68. C<sup>2</sup> SM

366. **Coronato.** **D** Tutto c. prec.  
(con busto e croce) **B** FERDINANDVS ∴ D ∴ G ∴ R ∴ SICILIE ∴ IE ∴ C. sopra C  
**R** D. 25; p. gr. 2,97. C<sup>1</sup> MBP
367. **Id.** **D** Tutto c. prec.  
**B** \* FERDINANDVS ∴ D ∴ G ∴ R ∴ SICILIE ∴ IE C. sopra C  
**R** P. gr. 3,07 e 2,67. C<sup>3</sup> e C<sup>2</sup> (tosato) SM
368. **Id.** **D** ⊕ CORONATVS ∴ QA ∴ LEGITIME ∴ CE C. prec. C e. lin.  
**B** Come sopra; c. perl. C  
**R** P. gr. 3,97 e 3,93. C<sup>2</sup> e C<sup>3</sup> SM
369. **Id.** **D** CORONATVS ∴ QVIA ∴ LEGITIME ∴ CER ∴ C. prec. C e. perl.  
**B** \* FERDINANDVS ∴ D ∴ G ∴ R ∴ SICILIE ∴ IE ∴ C. sopra C e. perl.  
**R** D. 23; p. gr. 3,41. C<sup>3</sup> (poco tosato) SM
370. **Id.** **D** \* ORONATVS ∴ QA ∴ LEGITIME ∴ ERTAV ∴ C. prec. C  
**B** \* FERDINANDVS ∴ D ∴ G ∴ R ∴ SICILIE ∴ IE C. sopra C e. lin.  
**R** D. 25; p. gr. 3,97. C<sup>3</sup> SM
371. **Id.** **D** CORONATVS ∴ QA ∴ LEGITIME ∴ CERTAQ C. prec. C e. perl.  
**B** \* FERDINANDVS ∴ D ∴ G ∴ R ∴ SICILIE ∴ I ∴ C. sopra C e. lin.  
**R** P. gr. 3,96. C<sup>2</sup> SM
372. **Id.** **D** ∘ CORONATVS ∴ QA ∴ LEGITIME ∴ CER ∘ C. prec. C e. lin.  
**B** \* FERDINANDVS ∴ D ∴ G ∴ R ∴ SICILIE ∴ I C. sopra C e. perl.  
**R** P. gr. 3,89. C<sup>1</sup> SM
373. **Id.** **D** ⊕ CORONATVS ∴ QA ∴ LEGITIME ∴ CE C. prec. C  
**B** \* FERDINANDVS ∴ D ∴ G ∴ R ∴ SICILIE ∴ IE C. sopra C  
**R** P. gr. 3,93. C<sup>2</sup> SM
374. **Id.** **D** CORONATVS ∴ QA ∴ LEGITIME ∴ CER ⊕ C. prec. C e. perl.  
**B** \* FERDINANDVS ∴ D ∴ G ∴ R ∴ SICILIE ∴ I C. sopra C e. perl.  
**R** P. gr. 3,98. C<sup>1</sup> SM
375. **Id.** **D** CORONATVS ∴ QA ∴ LEGITIME ∴ CERTAV ∴ C. prec. C  
**B** \* FERDINANDVS ∴ D ∴ G ∴ R ∴ SICIL ∴ IER ∴ VN C. sopra C  
**R** P. gr. 3,98 e 4,01. C<sup>2</sup> SM

376. Coronato. D CORONATVS : QA ◦ LEGITIME : CERTAVT ◦ C. prec. C  
(con busto e croce) B Tutto c. sopra.  
R D. 26; p. gr. 4,00. C<sup>2</sup> SM
377. Id. D CORONATVS : QA ◦ LEGITIME : CERTAVI : C. prec. C  
B \* FERDINANDVS : D : G : R : SICILIER VN C. sopra C  
R P. gr. 3,91. C<sup>2</sup> SM
378. Id. D CORONATVS QA : LEGITINE : CERTAVI : C. prec. C c. perl.  
B \* FERDINANDVS : D : G : R ◦ SICIL : IER ◦ N C. sopra C c. perl.  
R D. 24; p. gr. 3,75. C<sup>2</sup> SM
379. Id. D CORONATVS : QA ◦ LEGITIME : CERTA ◦ C. prec. C  
B \* FERDINANDVS : D : G : R ◦ SICIL ◦ IER ◦ C. sopra C  
R D. 26; p. gr. 3,85. C<sup>2</sup> SM
380. Id. D CORONATVS : QA ◦ LEGITIME : CERTA : C. prec. C  
B \* FERDINANDVS : D : G : R ◦ SICILIE : IER ◦ V C. sopra C  
R P. gr. 3,93. C<sup>2</sup> SM
381. Id. D Come prec., ma con un solo anelletto finale C  
B Tutto c. sopra.  
R D. 25; p. gr. 3,93. C<sup>2</sup> SM
382. Id. D CORONATVS : QA ◦ LEGITIME : CERTAV : C. prec. C  
B Tutto c. sopra.  
R D. 27; p. gr. 3,93 C<sup>1</sup> e 3,96 C<sup>2</sup> SM
383. Id. D Tutto c. prec.  
B \* FERDINANDVS : D ◦ G ◦ R ◦ SICILIE : IER ◦ V C. sopra C  
R D. 25; p. gr. 3,85. C<sup>2</sup> SM
384. Id. D CORONATVS : QA ◦ LEGITIME : CERTAVI : C. prec. C  
B \* FERDINANDVS : D : G : R ◦ SICILIE : IER ◦ V C. sopra C  
R D. 26; p. gr. 4,02 e 3,91. C<sup>2</sup> SM
385. Id. D Tutto c. prec.  
B \* FERDINANDVS : D : G ◦ R ◦ SICILIE : IER ◦ V C. sopra C  
R P. gr. 3,86 e 3,70. C<sup>2</sup> SM

## NAPOLI

127

386. Coronato. *D* Tutto c. prec.  
(con busto e croce) *B* \* FERDINANDVS : D : G : R : SICILIER : V C. sopra. C  
*R* D. 25; p. gr. 3,98 e 3,90. C<sup>2</sup> e C<sup>3</sup> SM
387. Id. *D* CORONATVS : QA : LEGITIME : CERTA : C. prec. C  
*B* \* FERDINANDVS : D : G : R : SICIL : IER : V C. sopra C  
*R* P. gr. 3,92 e 3,93. C<sup>2</sup> SM
388. Id. *D* CORONATVS : QA : LEGITIME : CERTA : C. prec. C  
*B* \* FERDINANDVS : D : G : R : SICILIE : IIRV C. sopra C  
*R* D. 27; p. gr. 3,89. C<sup>2</sup> SM
389. Id. *D* CORONATVS : QA : LEGITIME : CERTAV : C. prec. C  
*B* \* FERDINANDVS : D : G : R : SICILIE : IE : V C. sopra C  
*R* D. 26; p. gr. 3,97. C<sup>2</sup> SM
390. Id. *D* Tutto c. prec.  
*B* \* FERDINANDVS : D : G : R : SICILIE : IE : V C. sopra. C  
*R* P. gr. 4,01. C<sup>1</sup> Brit. M.
391. Id. *D* CORONATVS : QA : LEGITIME : CE : C. prec. C e. lin.  
*B* \* FERDINANDVS : D : G : R : SICILIE C. sopra C e. lin.  
*R* D. 25; p. gr. 3,29. C<sup>2</sup> SM
392. Id. *D* CORONATVS : QA : LEGITIME : CERTA : C. prec. C e. perl.  
*B* FERDINANDVS : D : G : R : SICILIE : C. sopra C e. perl.  
*R* D. 24; p. gr. 3,06. C<sup>3</sup> (tosato) SM
393. Id. *D* : CORONATVS : QA : LEGITIME : CERTAVI C. prec. C  
*B* \* FERDINANDVS : D : G : SICILIE : IER VN C. sopra C  
*R* D. 25; p. gr. 3,94. C<sup>2</sup> SM
394. Id. *D* CORONATVS : QA : LEGITIME : CERTA : C. prec. C e. rig.  
*B* \* FERDINANDVS : D : G : R : SICIL : IER : V C. sopra C e. rig.  
*R* P. gr. 3,97. C<sup>2</sup> SM
395. Id. *D* CORONATVS : QA : LEGITIME : CERTAVI : C. prec.; senza la  
sigla dietro; c. perl.  
*B* \* FERDINANDVS : D : G : R : SICILIE : IER : V C. sopra C e. perl.  
*R* D. 26; p. gr. 3,95. C<sup>2</sup> SM

396. **Coronato.** *D* CORONATVS:QA:LEGITIME:CERTA:⊕ C. prec.  
(con busto e croce) *B* \*FERDINANDVS:D:G:R:⊙SICIL:IER:V C. sopra ⊕  
*R* P. gr. 4,01. C<sup>a</sup> SM
397. *Id.* *D* CORONATVS:QA:LEGITIME:CERT: C. prec.  
*B* \*FERDINANDVS:D:G:R:⊙SICILIE:IE:⊕ C. sopra; sopra l'asta  
superiore della croce ⊙ sotto C  
*R* P. gr. 3,02. C<sup>a</sup> SM
- V, 17. 398. *Id.* *D* CORONATVS:QA:LEGITIME:CERTAVI:⊕ C. prec.; dietro C  
c. rig.  
*B* \*FERDINANDVS:D:G:R:⊙SICIL:IERVV C. sopra; senza l'anel-  
letto sopra e senza la sigla sotto.  
*R* P. gr. 3,92. C<sup>a</sup> SM
399. *Id.* *D* CORONATVS:QA:LEGITIME:CERTAV: C. prec. C c. perl.  
*B* \*FERDINANDVS:D:G:R:⊙SICIL:IERV C. sopra C c. lin.  
*R* D. 25; p. gr. 3,91. C<sup>a</sup> SM
400. *Id.* *D* CORONATVS:QA:LEGITIME:CERTAVI C. prec., ma senza la  
sigla dietro.  
*B* \*FERDINANDVS:D:G:R:⊙SICILIE:IE:V C. sopra; ma sotto  
⊕ c. perl.  
*R* D. 23; p. gr. 3,23. C<sup>a</sup> (tosato) SM
401. *Id.* *D* CORONATVS:QA:LEGITIME:CER: C. prec.; c. lin.  
*B* \*FERDINANDVS:D:G:R:⊙SICIL:IER:VNG C. sopra, ma  
sotto Y c. lin.  
*R* D. 24; p. gr. 3,77. C<sup>a</sup> SM
402. *Id.* *D* Tutto c. prec.  
*B* \*FERDINANDVS:D:G:R:⊙SIC:IER:VN C. sopra Y  
*R* P. gr. 3,97. C<sup>a</sup> SM
- T. VI, 1. 403. *Id.* *D* Tutto c. prec.  
*B* \*FERDINANDVS:D:G:R:⊙SICIL:IER:VN C. sopra Y  
*R* P. gr. 3,90 e 3,97. C<sup>a</sup> SM



## NAPOLI

129

404. Coronato. *D* CORONATVS QQA ◦ LEGITIME ◦ CCERTAVI ✕ C. prec.; c. perl.  
(con busto e croce) *B* \* FERDINANDVS ◦ D ◦ G ◦ R ◦ SICI ◦ IER ◦ VN C. sopra Y c. lin.  
*R* P. gr. 3,99. C<sup>3</sup> SM
405. Id. *D* CORONATAS ◦ QA ◦ LEGITIME ◦ CERTAVI C. prec.  
*B* \* FERDINANDVS ◦ D ◦ G ◦ R ◦ SICIL ◦ IER ◦ VN C. sopra Y  
*R* P. gr. 4,00. C<sup>3</sup> SM
406. Id. *D* CORONATVS ◦ QA ◦ LEGITIME ◦ CERTAV C. prec.; c. lin.  
*B* \* FERDINANDVS ◦ D ◦ G ◦ R ◦ SICIL ◦ IER ◦ VN C. sopra Y c. lin.  
*R* D. 25; p. gr. 3,95. C<sup>3</sup> SM
407. Id. *D* CORONATVS ◦ QA ◦ LEGITIME ◦ CERTA ◦ C. prec.; c. perl.  
*B* \* FERDINANDVS ◦ D ◦ G ◦ R ◦ SICI ◦ IER ◦ VN C. sopra Y c. perl.  
*R* D. 26; p. gr. 3,94. C<sup>3</sup> SM
408. Id. *D* COROMMTVS ◦ QA ◦ LEGITIME ◦ CER ◦ C. prec.; c. lin.  
*B* \* FERDINANDVS ◦ D ◦ G ◦ R ◦ SICIL ◦ IER ◦ VN C. sopra Y c. lin.  
*R* P. gr. 3,82. C<sup>3</sup> SM
409. Id. *D* CORONATVS ◦ QA ◦ LEGITIME ◦ CERTA + C. prec.; c. perl.  
*B* \* FERDINANDVS ◦ D ◦ G ◦ R ◦ SICI ◦ IER ◦ V C. sopra Y c. perl.  
*R* D. 24; p. gr. 3,91. C<sup>1</sup> SM
410. Id. *D* CORONATVS ◦ QA ◦ LEGITIME ◦ CERTA ◦ C. prec.; c. lin. fi-  
nissimo.  
*B* \* FERDVS ◦ D ◦ G ◦ R ◦ SICI ◦ IER ◦ VN C. sopra, ma senza  
la sigla sotto; c. lin. finissimo.  
*R* D. 25; p. gr. 3,96 e 3,92. C<sup>3</sup> SM
411. Id. *D* CORONATVS ◦ QA ◦ LEGITIME ◦ CERTA ◦ C. prec.; c. perl.  
*B* \* FERDINANDVS ◦ D ◦ G ◦ R ◦ SICI ◦ IER ◦ V C. sopra; c. perl.  
*R* P. gr. 4,00. C<sup>3</sup> SM
412. Id. *D* CORONATVS ◦ QA ◦ LEGITIME ◦ CER ◦ C. prec.; c. lin.  
*B* \* FERDINANDVS ◦ D ◦ G ◦ R ◦ SICI ◦ IER ◦ VNG C. sopra; c. lin.  
*R* D. 24; p. gr. 3,92. C<sup>3</sup> SM

- VI, 2. 413. Coronato. **D** \* CORONATVS ◊ QA ◊ LEGITIME ◊ CERTAV C. prec.  
(con busto e croce) **B** \* FERDINANDVS ◊ D ◊ G ◊ R ◊ SI ◊ IER ◊ VNG C. sopra.  
**A** P. gr. 4,04. C<sup>3</sup> SM
414. Id. **D** CORONATVS ◊ CA ◊ LEGITIME ◊ CERTAV C. prec.  
**B** FIRDINANDVS ◊ D ◊ G ◊ R ◊ SI ◊ IER ◊ VNG C. sopra.  
**A** D. 26; p. gr. 3,92. C<sup>3</sup> MBP
415. Id. **D** Tutto c. prec.  
**B** \* FERDINANDVS ◊ D ◊ G ◊ R ◊ SICI ◊ IER ◊ VNG C. sopra.  
**A** P. gr. 3,94. C<sup>3</sup> SM
416. Id. **D** CORONATVS QA ◊ LEGITIME ◊ CERT C. prec.  
**B** \* FERDINA [ND] VS ◊ ◊ D ◊ G ◊ R ◊ SICI ◊ IER VN C. sopra.  
**A** D. 25; p. gr. 4,02. C<sup>3</sup> SM
417. Id. **D** CORONATVS ◊ QA ◊ LEGITIME ◊ CERT ◊ C. prec.; contromarca  
levantina.  
**B** \* FERDINANDVS ◊ D ◊ G ◊ R ◊ SICI ◊ IER ◊ VNG C. sopra.  
**A** P. gr. 3,97. C<sup>3</sup> SM
418. Id. **D** CORONATVS QA LEGITIME ◊ CERT C. prec.; senza la  
contromarca; c. perl.  
**B** \* FERDINANDVS ◊ D ◊ G ◊ R ◊ SICI ◊ IER ◊ VNG C. sopra.  
**A** D. 26; p. gr. 3,76. C<sup>1</sup> C. Bovi.
419. Id. **D** CORONATVS ◊ QA ◊ LEGITIME ◊ CERTAVI ◊ C. prec.  
**B** \* FERDINANDVS ◊ D ◊ G ◊ R ◊ SICILIE ◊ IERVNG C. sopra; c. perl.  
**A** P. gr. 3,22. C<sup>3</sup> (poco tosato) SM
420. Id. **D** CORONATVS ◊ QA ◊ LEGITIME ◊ CERTAVIT ◊ C. prec.  
**B** \* FERDINANDVS ◊ D ◊ G ◊ R ◊ SICILIE ◊ IER ◊ VN C. sopra.  
**A** D. 25; p. gr. 4,01 e 3,95. C<sup>3</sup> SM
421. Id. **D** Tutto c. prec.  
**B** \* FERDINANDVS ◊ D ◊ G ◊ R ◊ SICI ◊ IER ◊ VN ◊ C. sopra.  
**A** P. gr. 2,70. C<sup>3</sup> SM

## NAPOLI

131

422. Coronato. *D* CORONATVS ∅ OA ∅ LEGITIME ∅ CER C. prec.; c. lin.  
 (con busto e croce) *B* \* FERDINANDVS ∅ D ∅ G ∅ R ∅ SICI ∅ IER ∅ VN C. sopra; c. lin.  
*R* P. gr. 3,96. C<sup>s</sup> SM
423. Id. *D* CORONATVS ∅ QA ∅ LEGITIME ∅ CERT C. prec., ma sul busto  
 piccola stelletta e varietà nei fioroni della corona.  
*B* + FERDINANDVS ∅ D ∅ G ∅ R ∅ SI ∅ IER ∅ VN C. sopra.  
*R* D. 24; p. gr. 3,62. C<sup>s</sup> SM
424. Id. *D* CORONATVS ∅ QA ∅ LEGITIME ∅ CERTA C. prec.  
*B* \* FERDINANDVS ∅ D ∅ G ∅ R ∅ SI ∅ IER ∅ VNG C. sopra.  
*R* P. gr. 3,99. C<sup>i</sup> Brit. M.
425. Id. *D* CORONATV ∅ QA ∅ LEGITIME ∅ CERTAV C. prec.  
*B* \* FERDINANDVS ∅ D ∅ G ∅ R ∅ SI ∅ IE ∅ VN C. sopra.  
*R* D. 26; p. gr. 3,88. C<sup>i</sup> RMF
426. Id. *D* CORONATVS QA ∅ LEGITIME ∅ CERT ∅ C. prec.  
*B* \* FERDINANDVS ∅ D ∅ G ∅ R ∅ SI ∅ IER ∅ VN C. sopra.  
*R* P. gr. 3,98. C<sup>s</sup> SM
427. Id. *D* Come prec., ma sul busto invece della stelletta . . .  
*B* Tutto c. sopra.  
*R* P. gr. 3,88. C<sup>s</sup> SM
428. Id. *D* CORONATVS ∅ QA ∅ LEGITIME ∅ CERT ∅ Busto c. prec.; senza  
 la stelletta e corona come prima; c. perl.  
*B* \* FERDINANDVS ∅ D ∅ G ∅ R ∅ SICI ∅ IER ∅ VN C. sopra; c. perl.  
*R* P. gr. 3,94. C<sup>s</sup> SM
429. Id. *D* CORONATVS ∅ QA ∅ LEGITIME ∅ CERTA ∅ Busto c. prec.; senza  
 la stelletta, ma corona come al 423; c. lin.  
*B* \* FERDINANDVS ∅ D ∅ G ∅ R ∅ SI ∅ IER ∅ VN C. sopra; c. lin.  
*R* D. 24; p. gr. 3,94 e 3,98. C<sup>s</sup> e C<sup>s</sup> SM
430. Id. *D* CORONATVS ∅ QA ∅ LEGITIME ∅ CERTAV C. prec.; c. perl.  
*B* \* FERDINANDVS ∅ D ∅ G ∅ R ∅ SICI ∅ IER ∅ VN C. sopra; c. lin.  
*R* D. 26; p. gr. 3,85. C<sup>s</sup> SM

- V, 3. 431. Coronato. **D** \*CORONAT◦QA◦LEGITIME◦CERTAV C. prec.; ma sul busto  
(con busto e croce) \* c. perl.
- B** \*FERDINANDVS◦D◦G◦R◦SICI◦IER◦VN C. sopra; c. lin.  
**R** P. gr. 4,00. C<sup>2</sup> SM
432. Id. **D** \*CORONATVS◦QA◦LEGITIME◦CERTAV Come precedente,  
ma senza la crocetta sul busto; c. perl.
- B** \*FERDINANDVS◦D◦G◦R◦SICI◦IER◦VN C. sopra; c. perl.  
**R** D. 26; p. gr. 3,85. C<sup>2</sup> SM
433. Id. **D** \*CORONATVS◦QA◦LEGITIME◦CERTAV C. prec.; c. lin.
- B** \*FERDINANDVS◦D◦G◦R◦SICI◦IE◦V C. sopra.  
**R** D. 27; p. gr. 3,98. C<sup>1</sup> M. Correr.
434. Id. **D** Come prec.; c. perl.
- B** \*FERDINANDVS◦D◦G◦R◦SICI◦IER◦VN C. sopra.  
**R** P. gr. 3,99. C<sup>2</sup> SM
435. Id. **D** +CORONAT◦QA◦LEGITIME◦CERTAVI C. prec.; con crocetta  
sul busto.
- B** Tutto c. sopra.  
**R** D. 24; p. gr. 3,98. C<sup>2</sup> SM
436. Id. **D** CORONATVS◦QA◦LEGITIME◦CERT C. prec.; con la cro-  
cetta; c. lin.
- B** \*FERDINANDVS◦D◦G◦R◦SI◦IER◦VN C. sopra; c. lin.  
**R** P. gr. 3,89. C<sup>2</sup> SM
437. Id. **D** Tutto c. prec.
- B** Tutto come il n. 429.  
**R** P. gr. 3,98. C<sup>2</sup> Brit. M.
438. Id. **D** CORONATVS◦QA◦LEGITIME◦CERTT C. prec.; senza la  
crocetta sul busto.
- B** Tutto c. sopra.  
**R** D. 25; p. gr. 3,93. C<sup>2</sup> SM
439. Id. **D** CORONATVS◦QA◦LEGITIME◦CERTA C. prec.; sul busto \*  
c. lin.
- B** \*FERDINANDVS◦D◦G◦R◦SICI◦IER◦VN C. sopra; c. lin.  
**R** P. gr. 3,99. C<sup>2</sup> SM

440. Coronato. **D** CORONATVS◦QA◦LEGITIME◦CERTAVI◦ C. prec.; nulla sul  
(con busto e croce) busto; c. perl.  
**B** \*FERDINANDVS◦D◦G◦R◦SICI◦IER◦VN C. sopra; c. perl.  
**R** D. 26; p. gr. 4.04. C<sup>1</sup> SM
441. Id. **D** Tutto c. prec.  
**B** Come sopra, con cerchietto in fine.  
**R** P. gr. 3,81. Brit. M.
442. Id. **D** CORONATVS◦QA◦LEGITIME◦CERT◦ C. prec.  
**B** Tutto c. sopra.  
**R** P. gr. 3,88. C<sup>2</sup> SM
443. Id. **D** \*CORONATVS◦QA◦LEGITIME◦CERTAVI C. prec.  
**B** ... RDINA[ND]VS◦D◦G◦R◦SICILIE◦IERV... C. sopra.  
**R** P. gr. 2,50. C<sup>3</sup> SM
- VI, 4. 444. Id. **D** +CORONAT QA◦LEGITIME◦CERTAVIT C. prec.; crocetta  
sul busto ed altra varietà nella corona; c. perl.  
**B** \*FERDINANDVS◦D◦G◦R◦SICI◦IER◦VN◦ C. sopra; c. perl.  
**R** D. 26; p. gr. 3,94. C<sup>1</sup> SM
445. Id. **D** \*CORONATVS◦QA◦LEGITIME◦CERTAVIT C. prec.; crocetta  
sul busto.  
**B** \*FERDINANDVS◦D◦G◦R◦SICILIE◦IER◦VN C. sopra.  
**R** D. 27; p. g. 3,70. C<sup>3</sup> SM
446. Id. **D** CORONATVS◦QA◦LEGITIME◦CERTA◦ Busto piccolo gio-  
vanile con corona; c. lin. finissimo.  
**B** \*FERDINANDVS◦D◦G◦R◦SICI◦IER◦VN C. sopra; c. lin.  
**R** D. 25; p. gr. 3,97. C<sup>2</sup> SM
447. Id. **D** CORONATVS◦QA◦LEGITIME◦CERTA◦ C. prec.; con crocetta  
sul busto.  
**B** Tutto c. sopra.  
**R** P. gr. 3,91. C<sup>3</sup> SM
448. Id. **D** Tutto c. prec.  
**B** \*FERDINANDVS◦D◦G◦R◦SICI◦IER◦V C. sopra.  
**R** P. gr. 3,97. C<sup>3</sup> SM

449. **Coronato.** *D* \*CORONOTVS QA° LEGITIME° CERTAV C. prec.; con crocetta  
(con busto e croce) sul busto; c. lin.  
*B* \*FERDINANDVS°D°G°R°SICI°IER°V C. sopra; c. lin.  
*R* P. gr. 3,93. C<sup>s</sup> SM
440. **Id.** *D* CORONATVS°QA° LEGITIME° CERTAV C. prec.; con crocetta  
obliqua.  
*B* \*FERDINANDVS°D°G°R°SICI°IER°V C. sopra.  
*R* P. gr. 3,98. C<sup>s</sup> (poco tosato) SM
451. **Id.** *D* \*CORONAT°QA° LEGITIME° CERTAV C. prec.; senza la  
crocetta.  
*B* Tutto c. sopra.  
*R* P. gr. 3,90. C<sup>s</sup> (poco tosato) SM
452. **Id.** *D* \*CORONAT°QA° LEGITIME CERTAVIT C. prec.; senza la  
crocetta.  
*B* FERDINANDVS°D°G°R°SICI°IER°V C. sopra.  
*R* D. 26; p. gr. 3,97. C<sup>s</sup> SM
453. **Id.** *D* \*CORONATVS°QIA° LEGITIME° CERTAVI C. prec.  
*B* \*FERDINANDVS°D°G°R°SICILIE°IERV°V C. sopra.  
*R* D. 26; p. gr. 2,62. C<sup>s</sup> RMF
454. **Id.** *D* CORONATVS°QA° LEGITIME° CER° C. prec.  
*B* \*FERDINANDVS°D°G°R°SICI°IER°V C. sopra.  
*R* D. 26; p. gr. 3,96. C<sup>s</sup> SM
455. **Id.** *D* CORONATVS°QA° LEGITIME° CERTA° C. prec.  
*B* \*FERDINANDVS°D°G°R°SICI°IER°V C. sopra.  
*R* P. gr. 3,99. C<sup>s</sup> SM
456. **Id.** *D* \*CORONATVS°QA° LEGITIME° CERTA C. prec.  
*B* \*FERDINANDVS°D°G°R°SICILIE°R°VN C. sopra.  
*R* Cagiati, id., id., n. 71. M. Nap.
457. **Id.** *D* CORONATVS°QA° LEGITIME° CER° C. prec.; c. lin.  
*B* \*FERDINANDVS°D°G°R°SICI°IER°V C. sopra; c. lin.  
*R* D. 26; p. gr. 3,81. C<sup>s</sup> SM

## NAPOLI

135

458. Coronato. **D** CORONATVS ∅ QA ∅ LEGITIME ∅ CERT ∅ C. prec.  
 (con busto e croce) **B** Tutto c. sopra.  
**R** P. gr. 3,94. C<sup>a</sup> SM
459. Id. **D** CORONATVS ∅ QA ∅ LEGITIME ∅ CERTA ∅ C. prec.; busto più grande con crocetta; c. perl.  
**B** Tutto c. sopra.  
**R** D. 24; p. gr. 3,39. C<sup>a</sup> (poco tosato) SM
460. Id. **D** \*CORONATVS ∅ QA ∅ LEGITIME ∅ CERTAVI C. prec.  
**B** Tutto c. sopra.  
**R** P. gr. 3,87. C<sup>a</sup> SM
461. Id. **D** CORONATVS ∅ QA ∅ LEGITIME ∅ CERTAVIT C. prec.; senza crocetta e corona come prima; c. perl.  
**B** Come sopra; c. perl.  
**R** D. 23; p. gr. 3,06. C<sup>a</sup> (tosato) SM
462. Id. **D** CORONATVS ∅ QA ∅ LEGITIME ∅ CERTAVIT ∅ C. prec., ma con crocetta.  
**B** \*FERDINANDVS ∅ D ∅ G ∅ R ∅ SICILIE ∅ IER ∅ V C. sopra.  
**R** D. 25; p. gr. 4,00. C<sup>a</sup> SM
463. Id. **D** \*CORONATVS ∅ QA ∅ LEGITIME ∅ CERTA C. prec.; con stelletta sul busto; c. lin.  
**B** \*FERDINANDVS ∅ D ∅ G ∅ R ∅ SI ∅ IE ∅ VN C. sopra; c. lin.  
**R** D. 25; p. gr. 3,96. C<sup>a</sup> SM
464. Id. **D** \*CORONATVS QA ∅ LEGITIME ∅ CERT C. prec.; senza la stelletta.  
**B** Tutto c. sopra.  
**R** P. gr. 3,84. C<sup>a</sup> SM
465. Id. **D** \*CORONATVS ∅ QA ∅ LEGIME ∅ CERTAV C. prec.  
**B** Tutto c. sopra.  
**R** Cagiati, id., id., n. 70. C. Scacchi.

- VI, 5. 466. Coronato.  $\overline{D}$  † CORONATVS • QA • LEGITIME • CERTA C. prec.; varietà  
(con busto e croce) nella figura e corona; c. perl.  
 $\overline{B}$  † FERDINANDVS • D • G • R • SICI • IE • VN C. sopra; c. perl.  
 $\overline{R}$  D. 24; p. gr. 3,95 e 3,96. C<sup>s</sup> SM
467. Id.  $\overline{D}$  + CORONATV • QA • LEGITIME • CERTAVI C. prec.; figura e  
corona come prima.  
 $\overline{B}$  \* FERDINANDVS • D • G • R • SICI • IE • VN C. sopra.  
 $\overline{R}$  D. 25; p. gr. 3,93. C<sup>s</sup> SM
468. Id.  $\overline{D}$  \* CORONAT • QA • LEGITIME • CERT C. prec.; c. lin.  
 $\overline{B}$  \* FERDINANDVS • D • G • R • SICI • IE • V C. sopra; c. lin.  
 $\overline{R}$  D. 26; p. gr. 3,96. C<sup>s</sup> SM
469. Id.  $\overline{D}$  \* CORONATVS • QA • LEGITIME • CERTAV C. prec.; c. perl.  
 $\overline{B}$  \* FERDINANDVS • D • G • R • SICILIE • IE C. sopra; c. perl.  
 $\overline{R}$  D. 24; p. gr. 3,92. C<sup>s</sup> (tosato) SM
470. Id.  $\overline{D}$  \* CORONATVS • QA • LEGITIME • CE C. prec.  
 $\overline{B}$  \* FERDINANDVS • D • G • R • SICI • VN C. sopra.  
 $\overline{R}$  D. 26; p. gr. 3,89. C<sup>s</sup> SM
- VI, 6. 471. Id.  $\overline{D}$  \* FERRANDVS • D • G • R • SICILIE • HIE Busto a destra coronato  
(con busto e Arcangelo) con corona a 5 fioroni; c. perl.  
 $\overline{B}$  \* IVSTA • TV ENDA \* • L'Arcangelo Michele, nimbato, co-  
razzato e con gonnellino, leggermente volto a destra; tiene nella  
sinistra lo scudo a forma di rotella e nella destra la lancia in atto  
di trafiggere il drago: la lancia principia in alto con 4 anelletti e  
con banderuola volta a sinistra, il drago ha la testa volta in su;  
c. perl.  
 $\overline{R}$  D. 26; p. gr. 3,88. C<sup>s</sup> SM
- VI, 7. 472. Id.  $\overline{D}$  \* FERRANDS • ARGO • REX • SI • HIE • Busto c. prec., ma va-  
rietà nell'acconciatura e nella corona; dietro C c. perl.  
 $\overline{B}$  • IVSTA TVENDA • L'Arcangelo c. prec., ma perfettamente  
di fronte, senza nimbo nè corazza e poggia su lineetta orizzontale;  
la lancia termina in croce e senza la banderuola, lo scudo di  
forma diversa e crociato alla superficie, varia la posizione del  
drago che ha la testa volta in giù; c. perl.  
 $\overline{R}$  D. 25; p. gr. 2,99. C<sup>s</sup> SM



## NAPOLI

137

473. Coronato. *D* Ⓢ FERRANDS ◦ ARGO ◦ REX ◦ SI ◦ HIE ◦ C. prec. C  
 (con buato  
 ◦ Arcangelo) *B* ◦ IVSTA TVENDA ◦ C. sopra.  
*R* D. 25; p. gr. 3,85. C<sup>1</sup> C. Prota.
474. Id. *D* Ⓢ FERRANDS ◦ ARAGO ◦ REX ◦ SI ◦ HIE C. prec. C  
*B* IVSTA TIIVIIIIDA C. sopra.  
*R* D. 26; p. gr. 3,96. C<sup>2</sup> SM
475. Id. *D* Ⓢ FERRANDS ◦ ARAGO ◦ REX ◦ SI ◦ HIE ◦ C. prec. C  
*B* ◦ IVS TA ◦ TVENDA ◦ C. sopra.  
*R* D. 25; p. gr. 3,95. C<sup>2</sup> SM
476. Id. *D* Ⓢ FERRANDS ◦ ARAGO ◦ REX ◦ SI ◦ HIE ◦ C. prec. C  
*B* ◦ IVSTA TVENDA ◦ C. sopra.  
*R* P. gr. 3,87. C<sup>2</sup> SM
477. Id. *D* Ⓢ FERRADV S ◦ ARAGO ◦ REX ◦ SI ◦ HIE C. prec. C  
*B* Tutto c. sopra.  
*R* D. 26; p. gr. 3,67. C<sup>2</sup> SM
478. Id. *D* Ⓢ FERRANDV S ◦ ARAGO ◦ REX ◦ SI ◦ HI C. prec. C  
*B* IVSTA TVENDA C. sopra.  
*R* D. 25; p. gr. 3,93. C<sup>2</sup> SM
479. Id. *D* ◦ FERRANDV S ◦ ARAGO ◦ REX ◦ SI ◦ HI C. prec. C  
*B* ◦ IVSTA TTVENDA ◦ C. sopra.  
*R* P. gr. 4,00. C<sup>2</sup> SM
480. Id. *D* Tutto c. prec.  
*B* ◦ IVSTA TVENDA ◦ C. sopra; per salto di conio ap-  
 paiono due lancee.  
*R* P. gr. 3,86. C<sup>2</sup> SM
481. Id. *D* Ⓢ FERRANDV S ◦ ARAGO ◦ REX ◦ SI ◦ HI C. prec. C  
*B* Tutto c. sopra.  
*R* P. gr. 3,96. C<sup>2</sup> SM
482. Id. *D* Ⓢ FERRANDV S ◦ ARAGO ◦ REX ◦ SI ◦ HI ◦ C. prec. C  
*B* IVSTA TVENDA C. sopra.  
*R* P. gr. 3,80. C<sup>2</sup> SM

483. Coronato. **D** † FERRANDVS ∴ D ∴ G ∴ R ∴ SICILIE ∴ H Busto c. prec.; sulla  
(con busto  
e Arcangelo)  
spalla \* la corona è composta di una croce perlata al centro,  
di due perle e due fioroni; dietro T c. perl.  
**B** IVSTA ∴ TV ENDA L'Arcangelo c. sopra, ma perfettamente  
di fronte, con gambali e ginocchielli, trafigge nelle fauci il drago,  
che ha la testa rivolta in alto; c. perl.  
**AR** D. 27; p. gr. 3,95. C<sup>3</sup> SM
484. Id. **D** † FERRANDVS ∴ ARAGO ∴ REX ∴ SI ∴ H C. prec. C  
**B** IVSTA TVENDA C. sopra.  
**AR** P. gr. 3,88. C<sup>3</sup> SM
485. Id. **D** † FERRANDVS ∴ ARAGO ∴ REX ∴ SI ∴ HIERV C. prec.; dietro I  
**B** ∴ IVSTA TVENDA ∴ L'Arcangelo c. sopra, ma nimbato,  
non poggia su linea orizzontale ed è leggermente volto a destra;  
il drago ha la testa volta in basso ed è trafitto in essa.  
**AR** P. gr. 3,80. C<sup>3</sup> SM
486. Id. **D** † FERRANDVS ∴ ARAGO ∴ REX ∴ SI ∴ HIE ∴ C. prec. I  
**B** ∴ IVSTA TVENDA ∴ C. sopra, ma l'Arcangelo è senza nimbo;  
c. perl.  
**AR** D. 25; p. gr. 3,95. C<sup>3</sup> M. Correr.
487. Id. **D** ∴ FERRANDVS ∴ ARAGO ∴ REX ∴ SI ∴ H C. prec. C  
**B** Tutto c. sopra.  
**AR** D. 26; p. gr. 3,94. C<sup>3</sup> BM
488. Id. **D** Tutto c. prec.  
**B** ∴ IVSTA TVENDA ∴ C. sopra, ma il drago ha la testa  
volta in basso ed è trafitto nel corpo.  
**AR** D. 24; p. gr. 3,93 e 3,97. C<sup>3</sup> (tosato) SM
489. Id. **D** † FERRANDVS ∴ ARAGO ∴ REX ∴ SI ∴ HIER C. prec. I  
**B** IVSTA TVENDA C. sopra, ma varia la calzatura dell'Arcangelo  
nimbato.  
**AR** D. 25; p. gr. 3,70 e 3,95. C<sup>3</sup> SM
490. Id. **D** Tutto c. prec.  
**B** ∴ IVSTA TVENDA ∴ C. sopra.  
**AR** P. gr. 4,00. C<sup>3</sup> SM

## NAPOLI

139

491. **Coronato**  
(con busto  
e Arcangelo) **D** † FERRANDVS ∴ ARAGO ∴ REX ∴ SI ∴ HIER C. prec. I  
**B** ∘ • IVSTA ∘ ∘ ∘ ∘ ∘ • TVENDA • ∘ C. sopra.  
**AR** P. gr. 3,95. C<sup>3</sup> SM
492. **Id.** **D** Tutto c. prec.  
**B** IVSTA TVENDA C. sopra.  
**AR** P. gr. 3,97. C<sup>3</sup> SM
493. **Id.** **D** Tutto c. prec.  
**B** • IVSTA • ∘ ∘ ∘ ∘ ∘ • TVENDA • C. sopra.  
**AR** P. gr. 3,98. C<sup>3</sup> SM
494. **Id.** **D** Tutto c. prec.  
**B** ∘ IVSTA TVENDA ∘ C. sopra; il drago è colpito nel collo.  
**AR** P. gr. 4,00. C<sup>3</sup> SM
495. **Id.** **D** Tutto c. prec.  
**B** • IVSTA TVENDA • C. sopra.  
**AR** P. gr. 3,94 e 3,95. C<sup>3</sup> SM
496. **Id.** **D** Tutto c. prec.  
**B** ∘ IVSTA TVENDA ∘ C. sopra.  
**AR** P. gr. 4,00 e 3,93. C<sup>3</sup> SM
497. **Id.** **D** Come prec.; c. rig.  
**B** Come sopra; c. rig.  
**AR** D. 24; p. gr. 3,87. C<sup>4</sup> SM
498. **Id.** **D** Come prec.; c. perl.  
**B** • IVSTA TVENDA C. sopra, ma l'Arcangelo non ha il nimbo,  
poggia su lineetta orizzontale e il drago è colpito nella testa; c. perl.  
**AR** D. 25; p. gr. 3,80. C<sup>3</sup> SM
499. **Id.** **D** Tutto c. prec.  
**B** • IVSTA TVENDA C. sopra.  
**AR** D. 25; p. gr. 3,95. C<sup>3</sup> SM
500. **Id.** **D** Tutto c. prec.  
**B** IVSTA TVENDA • C. sopra, ma l'Arcangelo è nimbato.  
**AR** p. gr. 4,00. C<sup>3</sup> SM

501. Coronato. **D** † FERRANDVSꝰ ARAGOꝰ REXꝰ SIꝰ HIE C. prec. I c. rig.  
(con busto **B** Come sopra, ma il drago è colpito nel collo; c. rig.  
e Arcangelo)  
**R** P. gr. 3,71. C<sup>3</sup> SM
502. Id. **D** Come prec.; c. perl.  
**B** ° IVSTA TVENDA ° C. sopra, ma l'Arcangelo non poggia  
su lineetta orizzontale; c. perl.  
**R** D. 24; p. gr. 4,02 e 3,93. C<sup>3</sup> SM
503. Id. **D** † FERRANDVSꝰ ARAGOꝰ REXꝰ SIꝰ HIE C. prec. I  
**B** IVSTA TVENDA · C. sopra.  
**R** D. 26; p. gr. 3,94 e 3,95. C<sup>3</sup> SM
504. Id. **D** Come prec.; con due anelletti finali.  
**B** ° IVSTA TVENDA ° C. sopra.  
**R** D. 25; p. gr. 3,95. C<sup>3</sup> SM
505. Id. **D** Come prec.; senza gli anelletti finali.  
**B** · IVSTA TVENIDA · C. sopra, ma la lancia tocca la  
bocca del drago.  
**R** P. gr. 3,94. C<sup>3</sup> SM
506. Id. **D** Tutto c. prec.  
**B** ° IVSTA TVENDA ° C. sopra.  
**R** P. gr. 3,82 e 4,00. C<sup>3</sup> e C<sup>3</sup> SM e Brit. M.
507. Id. **D** Tutto c. prec.  
**B** °\*IVSTA\* \*TVENDA\*° C. sopra, ma il drago è colpito  
nel collo.  
**R** P. gr. 3,95. C<sup>3</sup> SM
508. Id. **D** \* FERRANDVSꝰ ARAGOꝰ REXꝰ SICIꝰ HIE C. prec. I  
**B** \*IVSTAꝰ\* °°°°°\*TVENDA\* C. sopra.  
**R** D. 24; p. gr. 3,95. C<sup>3</sup> SM
509. Id. **D** Tutto c. prec.  
**B** °\*IVSTA\* \*TVEN.....ꝰ C. sopra.  
**R** P. gr. 3,94. C<sup>3</sup> SM

## NAPOLI

141

510. Coronato. *D* ... FERRANDVS..... REX : SI : HIE C. prec. I c. rig.  
(con busto  
e Arcangelo) *B* • IVSTA TVENDA • C. sopra; c. rig.  
*R* D. 25; p. gr. 4,00 e 4,04. C<sup>3</sup> SM
511. Id. *D* † FERRANDVS : ARAGO : REX : SI : HIE C. prec. I  
*B* Tutto c. sopra.  
*R* P. gr. 3,95 C<sup>3</sup> (bucato) e 3,97 C<sup>3</sup> SM
512. Id. *D* Come prec.; c. perl.  
*B* • IIVSTA TVENDA • C. sopra; c. perl.  
*R* D. 26; p. gr. 3,96. C<sup>3</sup> SM
513. Id. *D* Tutto c. prec.  
*B* • • IVSTA • • • • • TVENDA • • C. sopra.  
*R* D. 25; p. gr. 3,94. C<sup>3</sup> SM
- VI, 8. 514. Id. *D* Tutto c. prec.  
*B* • • IVSTA • • • • TVENDA • • C. sopra.  
*R* D. 24; p. gr. 3,92. C<sup>3</sup> SM
515. Id. *D* † FERRANDVS : ARAGO : REX : SI : HIE : C. prec. I  
*B* • IVSTA TVENDA • C. sopra.  
*R* D. 25; p. gr. 3,95. C<sup>3</sup> SM
516. Id. *D* • : FERRANDVS : ARAGO : REX : SI : HIE : C. prec. I  
*B* • • IVSTA • • • TVENDA • • : C. sopra.  
*R* P. gr. 3,99. C<sup>3</sup> SM
517. Id. *D* † FERRANDVS : ARAGO : REX : SI : HIE C. prec. I  
*B* : IVSTA • • • • • TVENDA • : C. sopra.  
*R* D. 26; p. gr. 3,85. C<sup>3</sup> SM
518. Id. *D* \* FERRANDVS : ARAGO : REX : SI : HI "" C. prec. I  
*B* • IVSTA TVENDA • C. sopra, ma la lancia non è crociata  
in cima e il drago è colpito nella testa.  
*R* D. 25; p. gr. 3,93. C<sup>3</sup> SM
519. Id. *D* † FRRANDVS : ARAGO : REX • SI : HI : C. prec. I  
*B* Come sopra, ma la lancia termina in croce.  
*R* P. gr. 3,78 e 3,92. C<sup>3</sup> SM

520. **Coronato.** **D** Tutto c. prec.  
(con busto e Arcangelo) **B** ◦ \*IVSTA\* ◦◦◦◦◦ \*TVENDA\* ◦ C. sopra.  
**R** P. gr. 3,90. C<sup>3</sup> SM
521. **Id.** **D** † FERRANDVS ◦ ARAGO ◦ REX ◦ SI ◦ HI C. prec. |  
**B** ◦ IVSTA TVENDA C. sopra, ma la lancia termina con banderuola volta a sinistra e l'Arcangelo poggia su lineetta orizzontale.  
**R** D. 26; p. gr. 3,96. C<sup>3</sup> SM
522. **Id.** **D** † FERRANDVS ◦ D ◦ G ◦ R ◦ SICILIE ◦ HIER Busto c. prec.; sulla spalla \* la corona è composta di tre fioroni e due perle; dietro | c. perl.  
**B** \*IVSTA ◦ TVE NDA ◦ \* ◦ L'Arcangelo elmato e corazzato, con gambali e ginocchielli, un poco volto a destra, tiene nella destra la lancia terminante in alto con ◦ e con banderuola svolazzante a sinistra e nella sinistra lo scudo a forma di rotella con tre ◦ alle punte; il drago, che ha la testa rivolta in alto, è trafitto nelle fauci; c. perl.  
**R** D. 27; p. gr. 3,90. C<sup>3</sup> SM
523. **Id.** **D** Tutto c. prec.  
**B** \*IVSTA TVE NDA ◦ ◦ \* ◦ C. sopra.  
**R** D. 26; p. gr. 3,87. C<sup>3</sup> SM
- VI, 9. 524. **Id.** **D** \* FERRANDVS ◦ ARAGO ◦ REX ◦ SICI ◦ HIE ◦ Busto c. prec.; la corona è di cinque fioroni a forma di gigli | c. perl.  
**B** \*IVSTA\* \*TVENDA\* L'Arcangelo elmato ma senza corazza e con gonnellino, volto completamente a destra con le gambe aperte, calpesta il drago mentre gli infigge la lancia nelle fauci; la lancia non ha nè croce nè banderuola; lo scudo è semiovale e crociato alla superficie; c. perl.  
**R** D. 26; p. gr. 3,90. C<sup>3</sup> SM
525. **Id.** **D** Come prec.; dietro V  
**B** Tutto c. sopra.  
**R** D. 26; p. gr. 3,95. C<sup>1</sup> C. Scacchi.

526. Coronato. **D** FERRANDVS ∴ D ∴ G ∴ R ∴ SICILIE ∴ HIE Busto c. prec.; sulla spalla ★  
(con busto  
e Arcangelo)  
la corona è composta di una croce perlata al centro, di due fioroni  
e due perle; dietro **T** c. rig.  
**B** ★IVSTA ∴ TV ENDA ★ ∴ L'Arcangelo c. sopra, ma per-  
fettamente di fronte, trafigge nelle fauci il drago che ha la testa  
rivolta in alto: la lancia principia, in alto con ☼ e con bande-  
ruola a sinistra e lo scudo è a forma di rotella con tre ∴ alle  
punte; c. rig.  
**AR** D. 26; p. gr. 3,95. C<sup>s</sup> SM
527. Id. **D** ∴ FERRANDVS ∴ D ∴ G ∴ R ∴ SICILIE C. prec.  
**B** IVSTA ∴ TV ENDA C. sopra.  
**AR** MV
528. Id. **D** FERRANDVS ∴ D ∴ G ∴ R ∴ SICILIE ∴ IE C. prec.; nessuna lettera  
dietro; c. perl.  
**B** ★IVSTA ∴ TVE NIDA ∴ ★ ∴ C. sopra; c. perl.  
**AR** D. 27; p. gr. 3,93. C<sup>s</sup> SM
529. Id. **D** FERRANDVS ∴ D ∴ G ∴ R ∴ SICILIE ∴ IE ∴ C. prec., ma dietro **T**  
**B** IVSTA TV ENDA C. sopra, ma la lancia principia in alto  
con croce.  
**AR** P. gr. 3,95. C<sup>s</sup> SM
530. Id. **D** FERRANDVS ∴ D ∴ G ∴ R ∴ SICILIE ∴ I ∴ C. prec. **T**  
**B** IVSTA T VENDA C. sopra, ma la lancia è senza banderuola.  
**AR** D. 27; p. gr. 3,85. C<sup>s</sup> M. Correr.
531. Id. **D** FERRANDVS ∴ D ∴ G ∴ R ∴ SICILIE ∴ HIERVS ∴ C. prec. **T**  
**B** ★IVSTA ∴ TVE NDIA ∴ ★ C. sopra, ma la lancia porta una  
banderuola svolazzante a sinistra.  
**AR** D. 25; p. gr. 3,92. C<sup>s</sup> SM
532. Id. **D** FERRANDVS ∴ ∴ D ∴ G ∴ R ∴ SICILIE ∴ HIERV ∴ C. prec. **T** **T** (traccie  
di salto di conio).  
**B** ★IVSTA ∴ TV ENDA ∴ ★ ∴ C. sopra, ma la lancia principia  
in alto con ☼ e con banderuola.  
**AR** D. 27; p. gr. 3,98. C<sup>s</sup> SM

533. Coronato. **D** FERRANDVS◊D◊G◊R◊SICILIE◊HIERV◊ C. prec. T  
(con busto **B** \*IVSTA◊TV ENDA◊\*◊ C. sopra.  
e Arcangelo) **R** D. 26; p. gr. 3,80 e 3,92. C<sup>s</sup> SM e RMF
534. Id. **D** FERRANDVS◊D◊G◊R◊SICILIE◊HIER◊ C. prec. T  
**B** Tutto c. sopra.  
**R** D. 27; p. gr. 3,88. C<sup>s</sup> SM
535. Id. **D** FERRANDVS◊D◊G◊R◊SICILIE◊HIER◊ C. prec. T  
**B** \*IVSTA◊TVE NDA◊\*◊ C. sopra.  
**R** D. 27; p. gr. 3,76. C<sup>i</sup> M. Correr.
536. Id. **D** FERRANDVS◊D◊G◊R◊SICILIE◊HIER◊ C. prec. T  
**B** Tutto c. sopra.  
**R** D. 26; p. gr. 3,97. C<sup>s</sup> SM
537. Id. **D** Tutto c. prec.  
**B** \*IVSTA◊TVE NDA◊\*◊ C. sopra.  
**R** P. gr. 3,95. C<sup>s</sup> SM
538. Id. **D** FER◊◊  
FERRANDVS◊D◊G◊R◊SICILIE◊HIER◊ C. prec. T  
**B** Tutto c. sopra.  
**R** P. gr. 3,54. C<sup>a</sup> SM
539. Id. **D** ◊FERRANDVS◊D◊G◊R◊SICILIE◊HIER C. prec. T  
**B** \*IVSTA◊TVE NDA◊\*◊ C. sopra.  
**R** D. 26; p. gr. 3,95. C<sup>s</sup> SM
540. Id. **D** FERRANDVS◊D◊G◊R◊SICILIE◊HIER◊ C. prec. T  
**B** \*IVSTA◊TV ENDA◊\*◊ C. sopra.  
**R** P. gr. 3,97 C<sup>s</sup> e D. 23; p. gr. 3,95. C<sup>s</sup> (tosato) SM
- VI, 10. 541. Id. **D** Tutto c. prec.  
**B** \*IVSTA◊TVE NDA◊\*◊ C. sopra.  
**R** P. gr. 3,97. C<sup>i</sup> SM
542. Id. **D** FERRANDVS◊D◊G◊R◊SICILIE◊HI◊R◊ C. prec. T  
**B** \*IVSTA◊TV ENDA◊\*◊ C. sopra.  
**R** D. 27; p. gr. 3,90. C<sup>s</sup> SM



## NAPOLI

145

543. Coronato. **D** FERRANDVS: D: G: R: SICILIE: HIE: C. prec. T c. perl.  
(con busto e Arcangelo) **B** (Da destra) \*TVENDA ° IVSTA ° ° C. sopra; la lancia ha in cima & e banderuola; c. perl.  
**R** D. 25; p. gr. 3,92. C<sup>2</sup> SM
544. Id. **D** FERRANDVS: D: G: R: SICILIE: HIE: C. prec. T  
**B** (Da destra) °IVSTA °TV ENDA C. sopra; la lancia ha in cima la sola banderuola.  
**R** D. 26; p. gr. 3,94. C<sup>2</sup> SM
545. Id. **D** Tutto c. prec.  
**B** \*IVSTA °TV ENDA \* ° C. sopra.  
**R** P. gr. 3,96 e 3,99. C<sup>2</sup> SM e Brit. M.
546. Id. **D** Tutto c. prec.  
**B** \*IVSTA °TV ENDA ° \* ° C. sopra, ma la lancia ha in cima & e la banderuola.  
**R** P. gr. 4,00. C<sup>2</sup> SM
547. Id. **D** Tutto c. prec.  
**B** \*IVSTA °TV ENDA \* ° C. sopra, ma l'Arcangelo è leggermente volto a destra.  
**R** D. 27; p. gr. 4,00. C<sup>1</sup> SM
548. Id. **D** FFERRANDVS: D: G: R: SICILIE: HIE: C. prec. T  
**B** \*IVSTA °TV ENDA \* ° C. sopra.  
**R** D. 25; p. gr. 3,98. C<sup>2</sup> SM
549. Id. **D** FERRANDVS: D: G: R: SICILIE: HIE: C. prec. T  
**B** (Da destra) \*TVENDA IVSTA ° \* C. sopra.  
**R** D. 24; p. gr. 3,92 C<sup>2</sup> (poco tosato) SM
550. Id. **D** FERRANDVS: D: G: R: SICILIE: HI: C. prec. T  
**B** \*IVSTA °TVE NDA ° \* ° C. sopra.  
**R** D. 26; p. gr. 3,92. C<sup>2</sup> SM
551. Id. **D** Tutto c. prec.  
**B** \*IVSTA °TV ENDA \* ° C. sopra.  
**R** D. 25; p. gr. 3,90. C<sup>2</sup> SM



552. Coronato. **D** FERRANDVS:D:G:R: SICILIE:HI: C. prec. T  
(con busto  
• Arcangelo) **B** (Da destra) \*TVENDA IVSTA C. sopra.  
**R** D. 26; p. gr. 3,94. C<sup>a</sup> SM
553. Id. **D** FERRANDVS:D:G:R: SICILIE:HI: C. prec. T  
**B** \*IVSTA:TV ENDA : : C. sopra.  
**R** D. 27; p. gr. 3,96. C<sup>a</sup> SM
554. Id. **D** Tutto c. prec.  
**B** : ISTA:TVEN DA: C. sopra.  
**R** MV
555. Id. **D** Tutto c. prec.  
**B** \*IVSTA:TV ENDA \* : C. sopra.  
**R** D. 25; p. gr. 3,91. C<sup>a</sup> SM
556. Id. **D** Tutto c. prec.  
**B** \*IVSTA:TV DA: \* : C. sopra (salto di conio).  
**R** D. 26; p. gr. 3,96. C<sup>a</sup> SM
557. Id. **D** Tutto c. prec.  
**B** \*IVSTA:TV ENDA \* :  
**R** D. 24; p. gr. 4,00 e 3,95. C<sup>a</sup> e C<sup>a</sup> SM
558. Id. **D** Tutto c. prec.  
**B** \*IVSTA:TV ENDA \* : C. sopra.  
**R** D. 26; p. gr. 3,95. C<sup>a</sup> SM
559. Id. **D** FERDINANDVS:D:G:R: SICILIE:HI: C. prec. T  
**B** \*IVSTA:TV ENDA \* : C. sopra.  
**R** D. 26; p. gr. 3,97. C<sup>a</sup> SM
560. Id. **D** FERRANDVS:D:G:R: SICILIE:IERV: C. prec. T  
**B** \*IVSTA:TV ENDA \* : C. sopra.  
**R** P. gr. 3,96. C<sup>a</sup> SM
- VI, 11. 561. Id. **D** \*FERRANDVS:D:G:R: SICILIE:IER C. prec. T c. perl.  
**B** IVSTA:TV ENDA L'Arcangelo c. sopra, ma senza elmo; la  
lancia porta in cima una croce, lo scudo a forma di rotella è  
tutto perlato e il drago è a squame; c. perl.  
**R** P. gr. 3,89. C<sup>a</sup> SM

562. Coronato. **D** FERRANDVS:D:G:R: SICILIE:IER C. prec. T  
(con busto  
e Arcangelo) **B** \*IVSTA-TV ENDA \* L'Arcangelo c. sopra, ma elmato,  
la lancia principia in alto con ° e con banderuola a sinistra;  
lo scudo a rotella e il drago sono come sopra.  
**A** D. 27; p. gr. 3,96 C<sup>1</sup> SM
563. Id. **D** FERRANDVS:D:G:R: SICILIE:IER: C. prec. T  
**B** \*IVSTA-TV ENDA \* ° C. sopra; ma la lancia comincia  
in alto con °  
**A** D. 26; p. gr. 3,98. C<sup>1</sup> SM
564. Id. **D** FERRANDVS:D:G:R: SICILIE:IER: C. prec. T  
**B** \* ° IVSTA TVE NDDA \* ° C. sopra, ma la lancia  
comincia in alto con ☼ e con banderuola a sinistra.  
**A** P. gr. 3,94. C<sup>1</sup> SM
565. Id. **D** FERRANDVS:D:G:R: SICILIE:IER: C. prec. T  
**B** ° IVSTA-TV ENDA ° C. sopra, ma la lancia comincia in  
alto con croce.  
**A** D. 27; p. gr. 3,98. C<sup>1</sup> SM
566. Id. **D** FERRANDVS:D:G:R: SICILIE:IE: C. prec. T  
**B** IVSTA-TV ENDA C. sopra.  
**A** D. 26; p. gr. 3,97. C<sup>1</sup> SM
567. Id. **D** FERRANDVS:D:G:R: SICILIE:IE: C. prec. T  
**B** \*IVSTA-T VENDA C. sopra, ma l'Arcangelo non è elmato,  
la lancia comincia in alto con † lo scudo a rotella è sulla  
superficie fogliato e non ha perle alle estremità.  
**A** D. 27; p. gr. 3,92. C<sup>1</sup> SM
568. Id. **D** Tutto c. prec.  
**B** IVSTA-TV ENDA C. sopra, ma la lancia comincia in alto  
con croce.  
**A** P. gr. 3,96 e 3,96. C<sup>1</sup> e C<sup>2</sup> SM
569. Id. **D** Tutto c. prec.  
**B** \*IVSTA:TV ENDA \* ° C. sopra, ma la lancia comincia  
in alto con ☼ e con banderuola a sinistra.  
**A** D. 26; p. gr. 3,97. C<sup>1</sup> SM

570. Coronato. *D* ∅ FERRANDVS ∅ D ∅ G ∅ R ∅ SICILIE ∅ IE C. prec. T  
 (con busto *B* ∅ IVSTA ∅ T VENDA C. sopra, ma la lancia comincia in alto  
 o Arcangelo) con croce e lo scudo a rotella è fogliato e il drago è squamoso.  
*R* P. gr. 3,93. C<sup>2</sup> SM
571. Id. *D* FERRANDVS ∅ D ∅ G ∅ R ∅ SICILIE ∅ IE ∅ C. prec. T  
*B* ∅ IVSTA ∅ TV ENDA ∅ ∅ C. sopra, ma l'Arcangelo è el-  
 mato e la lancia comincia in alto con ∅ e con banderuola a si-  
 nistra, e lo scudo a rotella porta i tre globetti agli angoli come prima.  
*R* P. gr. 3,98. C<sup>2</sup> SM
572. Id. *D* Tutto c. prec.  
*B* ∅ IVSTA ∅ TV ENDA ∅ C. sopra.  
*R* P. gr. 3,97. C<sup>2</sup> SM
573. Id. *D* FERRANDVS ∅ D ∅ G ∅ R ∅ SICILIE ∅ IE ∅ ∅ C. prec. T  
*B* ∅ IVSTA ∅ TVE NDA ∅ ∅ C. sopra.  
*R* D. 27; p. gr. 3,96. C<sup>2</sup> SM
574. Id. *D* Tutto c. prec.  
*B* ∅ IVSA ∅ TV ENDA ∅ C. sopra.  
*R* P. gr. 3,97. C<sup>2</sup> SM
575. Id. *D* Tutto c. prec.  
*B* Come sopra, ma la lancia porta in cima croce.  
*R* P. gr. 3,95. C<sup>2</sup> SM
576. Id. *D* Tutto c. prec.  
*B* ∅ IVSTA ∅ TVE NDA ∅ ∅ C. sopra, ma la lancia è con ∅  
 e banderuola.  
*R* D. 26; p. gr. 3,92. C<sup>2</sup> SM
577. Id. *D* ∅ FERRANDVS ∅ D ∅ G ∅ R ∅ SICILIE ∅ IE C. prec. T  
*B* ∅ IVSTA ∅ TV ENDA ∅ ∅ C. sopra.  
*R* P. gr. 3,93. C<sup>2</sup> SM
- VI, 12. 578. Id. *D* Tutto c. prec.  
*B* IVSTA ∅ TV ENDA C. sopra, ma l'Arcangelo ha folta capi-  
 gliatura inanellata, senza elmo, la lancia è con croce in cima, lo  
 scudo a rotella senza i globetti o cerchiotti agli angoli.  
*R* P. gr. 4,02 e 3,89. C<sup>2</sup> SM e Brit. M.

## NAPOLI

149

579. **Coronato.** **D** Tutto c. prec.  
(con busto e Arcangelo) **B** **IVSTA · TTV ENDA \* °** C. sopra, lancia con  e banderuola, scudo coi globetti agli angoli.  
**R** P. gr. 3,85. C<sup>a</sup> SM
580. **Id.** **D** **° FERDINANDVS ° D ° G ° R ° SICILIE ° IE \* °** C. prec. **T**  
**B** **\* IVSTA · TV ENDA \* °** C. sopra.  
**R** P. gr. 3,93. C<sup>a</sup> SM
- VI, 13. 581. **Id.** **D** **FERRANDVS ° D ° G ° R ° SICILIE ° IE °** C. prec. **T** c. perl.  
**B** **\* IVSTA ° TV ENDA \* °** C. sopra, ma l'Arcangelo è nimbatto senza elmo e calpesta il drago mentre lo trafigge nelle fauci; la lancia porta in cima una croce formata da quattro anelletti e senza banderuola; c. lin.  
**R** D. 27; p. gr. 3,95. C<sup>i</sup> SM
582. **Id.** **D** Tutto c. prec.  
**B** (Da destra) **\* TVENDA IVSTA \* °** L'Arcangelo c. sopra; la lancia porta in cima  e la banderuola; c. perl.  
**R** P. gr. 4,00. C<sup>a</sup> SM
583. **Id.** **D** **° FERDINANDVS ° D ° G ° R ° SICILIE ° IE** C. prec. **T**  
**B** (Da destra) **IVSTA ° T VENDAM** C. sopra, ma lancia con croce.  
**R** P. gr. 3,85. C<sup>a</sup> SM
584. **Id.** **D** **FERRANDVS ° D ° G ° R ° SICILIE ° IE °** C. prec. **T**  
**B** **\* IVSTA ° TV ENDA \* °** C. sopra, ma la lancia comincia in cima con  e con banderuola.  
**R** D. 26; p. gr. 3,92. C<sup>a</sup> SM
585. **Id.** **D** **FERRANDVS ° D ° G ° SICILIE ° I °** C. prec. **T**  
**B** **\* IVSTA ° TV ENDA \* °** C. sopra, ma la lancia è senza banderuola.  
**R** P. gr. 4,00. C<sup>a</sup> SM
586. **Id.** **D** Tutto c. prec.  
**B** **IVSTA TV ENDA** C. sopra, ma la lancia è con croce in cima.  
**R** P. gr. 3,92 e 3,96. C<sup>a</sup> SM

587. Coronato. **D** Tutto c. prec.  
(con busto **B** \*IVSTA • TV ENDA • \* C. sopra.  
e Arcangelo)  
**R** P. gr. 3,96. C<sup>o</sup> SM
588. **Id.** **D** Tutto c. prec.  
**B** IVSTA TVE NDA C. sopra.  
**R** P. gr. 3,88. C<sup>o</sup> SM
589. **Id.** **D** Tutto c. prec.  
**B** °IIVSTA • TV ENDA<sup>A</sup> ° ° C. sopra (salto di conio).  
**R** D. 27; p. gr. 3,98 C<sup>o</sup> SM
590. **Id.** **D** Tutto c. prec.  
**B** IVSTA • T VENDA C. sopra.  
**R** P. gr. 3,97. C<sup>o</sup> SM
591. **Id.** **D** Tutto c. prec.  
**B** \*IVSTA • T VENDA ° \* C. sopra.  
**R** D. 26; p. gr. 3,98. C<sup>o</sup> SM
592. **Id.** **D** °FERRANDVS ° D ° G ° R ° SICILIE IE I C. prec. T  
**B** °IVSTA • TV ENDA ° \* ° C. sopra, ma l'Arcangelo è  
elmato, la lancia ha in cima & e banderuola.  
**R** P. gr. 3,98. C<sup>o</sup> SM
593. **Id.** **D** °FERRRANDVS ° D ° G ° R ° SICILIE ° I ° C. prec. T  
**B** °IVSTA • TV ENDA • \* C. sopra, ma l'Arcangelo è nimbato  
e la lancia ha in cima & ed è senza banderuola.  
**R** P. gr. 3,96. C<sup>o</sup> SM
594. **Id.** **D** FERRANDVS ° D ° G ° R ° SICILIE ° I ° C. prec. T  
**B** IVSTA • T VENDA C. sopra, ma la lancia ha in cima croce.  
**R** P. gr. 3,95 e 3,93. C<sup>o</sup> SM
595. **Id.** **D** Tutto c. prec.  
**B** IVSTA TV ENDA C. sopra.  
**R** P. gr. 3,75. C<sup>o</sup> SM

## NAPOLI

151

596. **Coronato.** *D* Tutto c. prec.  
(con busto  
o Arcangelo) *B* \*IVSTA • TVE NDA C. sopra, ma la lancia è con banderuola.  
*R* D. 27; p. gr. 3,98. C<sup>a</sup> SM
597. *Id.* *D* Tutto c. prec.  
*B* \*IVSTA • T VENDA C. sopra; lancia con croce senza banderuola.  
*R* D. 25; p. gr. 3,91 e 3,90. C<sup>a</sup> SM
598. *Id.* *D* Tutto c. prec.  
*B* \*IVSTA • TV ENDA \* • C. sopra; lancia con &  
*R* P. g. 3,86 e 3,99. C<sup>a</sup> SM e Brit. M.
599. *Id.* *D* FERRANDVS • D • G • R • SICILIE • C. prec. T  
*B* \*IVSTA • T VENDA • C. sopra.  
*R* D. 26; p. gr. 3,95 e 3,97. C<sup>a</sup> SM
600. *Id.* *D* Tutto c. prec.  
*B* \*IVSTA • TV ENDA • \* C. sopra.  
*R* P. gr. 4,00 C<sup>a</sup> SM
601. *Id.* *D* FERRANDVS • D • G • R • SICILIE • C. prec. T  
*B* IVSTA • TV ENDA C. sopra.  
*R* P. gr. 3,92. C<sup>a</sup> SM
602. *Id.* *D* FERRANDVS • D • G • R • SICILIE C. prec. T  
*B* \*IVSTA TV ENDA \* • C. sopra, ma la lancia porta in  
cima & e banderuola.  
*R* P. gr. 3,97 e 3,93. C<sup>a</sup> e C<sup>a</sup> SM
603. *Id.* *D* FERRANDVS • D • G • R • SICILIE • C. prec. T  
*B* \*IVSTA • T VENDA \* • C. sopra, ma la lancia con &  
è senza banderuola.  
*R* P. gr. 3,97. C<sup>a</sup> SM
604. *Id.* *D* Tutto c. prec.  
*B* IVSTA • TV ENDA C. sopra; lancia con croce in cima.  
*R* P. gr. 3,97. C<sup>a</sup> SM

- VI, 14. 605. Coronato. **D** FERRANDVS:D:G:R:O:SICILI:O C. prec. T  
(con busto e Arcangelo) **B** \*IVSTA:O:T VENDA \* C. sopra.  
**R** D. 27; p. gr. 3,95 FDC e 3,93 C<sup>1</sup> SM
606. Id. **D** FERRANDVS D G R SICILIE IER VN C. prec. T  
**B** IVSTA TV ENDA C. sopra.  
**R** P. gr. 3,99. C<sup>2</sup> SM
607. Id. **D** FERRANDVS:D:G:R:O:SICILIE:HIER:O C. prec., ma senza la sigla.  
**B** \*IVSTA:O:TVE NDA\* \* \* L'Arcangelo c. sopra, ma elmato, lancia con ☼ e banderuola.  
**R** P. gr. 3,92. C<sup>2</sup> SM
608. Id. **D** Tutto c. prec.  
**B** \*IVSSTA:O:TV ENDA \* \* C. sopra.  
**R** P. gr. 3,97. C<sup>2</sup> SM
609. Id. **D** † FERRANDVS:ARAGO:REX:SI:HIE Busto a destra come nei prec., ma senza la stella sulla spalla, varia l'acconciatura dei capelli e la corona che invece di fioroni e perle è composta di cinque gigli; senza sigla dietro; c. perl.  
**B** \*IVSTA TVENDA \* L'Arcangelo, di fronte, coperto da solo gonnellino, senza nimbo, tiene nella sinistra lo scudo di forma ellittica crociato nella superficie, e nella destra la lancia, in atto di trafiggere il drago che ha la testa rivolta in basso: la lancia principia in alto con croce; c. perl.  
**R** D. 25; p. gr. 3,99 e 3,80. C<sup>2</sup> SM
610. Id. **D** Tutto c. prec.  
**B** \*IVSTA TVENDA \* C. sopra, ma la lancia non ha la croce in cima.  
**R** P. gr. 4,02 C<sup>2</sup> SM
611. Id. **D** † FERRANDVS:ARAGO:REX:SI:HIE:O C. prec.  
**B** Come sopra; lancia con croce in cima.  
**R** P. gr. 3,75. C<sup>4</sup> SM
- VI, 15. 612. Id. **D** † FERRANDVS:ARAGO:REX:SI:HIE C. prec.  
**B** Come sopra, ma l'Arcangelo è nimbato.  
**R** P. gr. 3,97; 3,96 e 4,02. C<sup>2</sup> SM



## NAPOLI

153

613. Coronato. **D** Tutto c. prec.  
(con busto e Arcangelo) **B** • •IVSTA TVENDA C. sopra; l'Arcangelo è senza nimbo.  
**R** D. 26; p. gr. 3,94 e 3,83. C<sup>2</sup> e C<sup>3</sup> SM
614. Id. **D** \*FERRANDVS◊D◊G◊R◊SICILIE◊HIE Busto a destra c. prec., con stella sulla spalla, l'acconciatura dei capelli è come prima e la corona è pure come prima composta di crocetta, due fioroni e due perle, senza sigla dietro; c. perl.  
**B** \*IVSTA◊TV ENDA \*◊ L'Arcangelo nimbato, corazzato e con gonnellino e gambali, leggermente volto a destra, tiene nella sinistra lo scudo a forma di rotella con tre anelletti agli angoli, e nella sinistra la lancia in atto di trafiggere il drago nel collo: la lancia principia in alto con ☼ e con banderuola volta a sinistra; il drago ha la testa rivolta in su; c. perl.  
**R** D. 26; p. gr. 3,97; 4,01 e 3,97. C<sup>2</sup> SM
615. Id. **D** \*FERRANDVS◊D◊G◊R◊SICILIE◊HI◊ C. prec.  
**B** \*IVSTA◊TVENDA\* C. sopra.  
**R** C. Scacchi.
616. Id. **D** Tutto c. prec.  
**B** IVSTA◊TV ENDA ◊ C. sopra.  
**R** P. gr. 3,96. C<sup>2</sup> SM
617. Id. **D** Come prec., ma sopra la crocetta o fiorone centrale della corona .  
**B** ◊IVSTA◊TV ENDA \*◊ C. sopra, ma il drago è trafitto nelle fauci.  
**R** D. 25; p. gr. 3,98. C<sup>2</sup> SM
- T. VII, 1. 618. Id. **D** \*FERRANDVS◊D◊G◊R◊SICILIE◊HIE◊ C. prec., ma sopra la crocetta o fiorone .  
**B** \*IVSTA◊TVE NDA ◊ \*◊ C. sopra, ma il drago è trafitto nel collo.  
**R** P. gr. 3,96. C<sup>2</sup> SM
619. Id. **D** Tutto c. prec.  
**B** Tutto come al n. 616.  
**R** P. gr. 4,03. C<sup>2</sup> Brit. M.

620. **Coronato.** **D** Come prec., ma sopra la crocetta o fiorone ;  
(con busto **B** \*IVSTA•TV ENDA ° \* ° C. sopra, ma il drago è tra-  
o Arcangelo) fitto nelle fauci.  
**R** P. gr. 3,97. C<sup>2</sup> SM
621. **Id.** **D** FERRANDVS : D : G : R : SICILIE : HIE \* C. prec.; nulla sopra.  
**B** \*IVSTA•TV ENDA ° ° C. sopra.  
**R** D. 25; p. gr. 3,82. C<sup>2</sup> SM
622. **Id.** **D** ⊕ FERRANDVS : D : G : R : SICILIE : HIE C. prec.  
**B** Tutto c. sopra.  
**R** D. 26; p. gr. 3,85. C<sup>2</sup> SM
623. **Id.** **D** ° FERRANDVS : D : G : R : SICILIE : HIE C. prec.; sopra •  
**B** \*IVSTA•TVE NDA ° \* ° C. sopra.  
**R** D. 25; p. gr. 3,80 C<sup>2</sup> SM
624. **Id.** **D** \* FERRANDVS : D : G : R : SICILIE : HIE : C. prec., ma al centro  
della corona † invece di crocetta o fiorone; sopra •  
**B** Tutto c. sopra.  
**R** P. gr. 3,93. C<sup>2</sup> SM
625. **Id.** **D** \* FERRANDVS : D : G : R : SICILIE : IE C. prec.; nulla sopra.  
**B** \*IVSTA•TV ENDA ° \* C. sopra.  
**R** P. gr. 3,91. C<sup>2</sup> SM
626. **Id.** **D** FERRANDVS : D : G : R : SICILIE : IE ° C. prec.  
**B** Tutto c. sopra.  
**R** P. gr. 3,92. C<sup>2</sup> SM
627. **Id.** **D** \* FERRANDVS • ARAGO • REX • SI • HI Busto a destra tutto come  
al n. 609; c. rig.  
**B** IVSTA TVENDA L'Arcangelo di fronte ricoperto da solo gon-  
nellino in atteggiamento come al n. 609; c. rig.  
**R** D. 24; p. gr. 3,52. C<sup>2</sup> (tosato) SM
- VII, 2. 628. **Id.** **D** Tutto c. prec.  
**B** •IVSTA TVENDA • C. sopra; la lancia principia con croce  
pomata.  
**R** P. gr. 3,97; 3,91 e 3,99. C<sup>2</sup> SM

## NAPOLI

155

629. **Coronato.** **D** † FERRANDVS • ARAGO • REX • SI • HI C. prec.  
 (con busto  
 • Arcangelo) **B** • IVSTA TVENDA • C. sopra; la lancia non ha croce in cima.  
**R** P. gr. 3,97 C<sup>a</sup>, 3,94 e 3,95 C<sup>a</sup> SM
630. **Id.** **D** † FERRANDVS ◊ ARAGO ◊ REX ◊ SI ◊ HI ◊ C. prec.  
**B** ◊ IVSTA TVENDA ◊ C. sopra.  
**R** P. gr. 3,93. C<sup>a</sup> SM
631. **Id.** **D** † :.:RRANLVS ◊ ARAGO ◊ REX ◊ SI ◊ HI C. prec.  
**B** Come sopra; lancia con croce pomata.  
**R** P. gr. 4,03. C<sup>a</sup> SM
632. **Id.** **D** † FERRANDVS ◊ ARAGO ◊ REX ◊ SI ◊ NI C. prec.  
**B** Come sopra; lancia senza la croce.  
**R** D. 25; p. gr. 3,98. C<sup>a</sup> SM
633. **Id.** **D** † FERIRANDVS ◊ ARAGO ◊ REX ◊ SI ◊ HI C. prec.  
**B** • IVSTA TVEDA • C. sopra; l'Arcangelo è nimbato e la lancia porta in cima croce piana.  
**R** P. gr. 3,97. C<sup>a</sup> SM
634. **Id.** **D** † FERRANDVS ◊ ARAGO ◊ REX ◊ SI ◊ HI C. prec.  
**B** IVSTA TVENDA C. sopra.  
**R** D. 26; p. gr. 4,00 e 3,77. C<sup>a</sup> SM
635. **Id.** **D** † FERRANDVS : ARAGO : REX : SICIL : HIE Busto a destra c. prec.,  
 ma senza la stella sulla spalla e senza la sigla; varietà nell'acconciatura dei capelli e nella corona, che invece di fioroni è composta di cinque gigli; c. rig.  
**B** IVSTA TVENDA L'Arcangelo con solo gonnellino, calzari ed elmo, volto a destra, tiene nella sinistra lo scudo ellittico crociato e con la destra la lancia con cui trafigge il drago a testa umana, mentre con le gambe aperte lo calpesta; la lancia porta in cima un globetto; c. rig.  
**R** D. 28; p. gr. 3,93. C<sup>a</sup> SM
636. **Id.** **D** FERRANDVS ◊ ARAGO ◊ RE ◊ SI ◊ HIER ◊ C. prec.  
**B** Tutto c. sopra.  
**R** D. 28; p. gr. 3,95. C<sup>a</sup> C. Catem.

637. Coronato. **D** \* FERRANDVS: ARAGO: REX: SICI: HI C. prec.  
 (con busto e Arcangelo) **B** Tutto c. sopra.  
**R** D. 26; p. gr. 3,98. C<sup>1</sup> SM
638. Id. **D** ◇ FERRANDVS: ARAGO: REX: SI: HIE C. prec.  
**B** Tutto c. sopra.  
**R** D. 26; C<sup>1</sup> C. Col.
639. Id. **D** ⚔ FERRANDVS: ARAGO: REX: SICIL: HIE C. prec.  
**B** IVSTA TVENDA C. sopra.  
**R** D. 26; p. gr. 3,95. C<sup>1</sup> C. Prot.
- VII, 3. 640. Id. **D** ● FERRANVS: ARAGO: REX: SICIL: HIE: C. prec.  
**B** ⚔: IVSTA: TVENDA C. sopra; la lancia porta in cima una banderuola.  
**R** D. 28; p. gr. 3,98. C<sup>1</sup> C. Prot.  
 Queste monete col drago a volto umano furono coniate per celebrare la vittoria sui baroni ribelli.
641. Carlino. **D** \* FERDINANDVS: D: G: R: S: I: A: A: V Campo inquartato con le armi di Aragona, Napoli, Gerusalemme e Ungheria (palato al 1° e 4°); c. perl.  
**B** \* DNS: M: DIVT: ET: A: GO: D: I: M Il Re con corona e manto chiuso da croce gemmata, seduto di fronte fra due protomi di leoni, tiene nella destra lo scettro gigliato e nella sinistra protesa il globo crucigero. Nel campo a sinistra **A** c. perl.  
**R** D. 25; p. gr. 3,54 e 3,50. C<sup>1</sup> e C<sup>2</sup> SM
642. Id. **D** \* FERDINANDVS: D: G: R: S: I: A: A: V C. prec.  
**B** Tutto c. sopra.  
**R** P. gr. 3,58. C<sup>2</sup> SM
643. Id. **D** \* FERDINANDVS: D: G: R: S: I: A: A: V: C. prec.  
**B** \* DNS: M: DIVT: ET: ET: A: GO: D: C. sopra **A**  
**R** P. gr. 3,62. C<sup>2</sup> SM
- VII, 4. 644. Id. **D** Come prec.; senza anelletto finale.  
**B** \* DNS: M: DIVT: ET: A: GO: D: I: M C. sopra **A**  
**R** D. 26; p. gr. 3,63. C<sup>1</sup> SM

645. Carlino. **D** \* F E R D I N A N D V S • D • G • R • S • I E • E • V C. prec.  
**B** \* D N S • M • A D I V T • E T • E G O • D • I • M • C. sopra A  
**R** D. 26; p. gr. 3,25. C<sup>o</sup> SM
646. Id. **D** \* F E R D I N A N D V S • D • G • R • S I C I V • C. prec.  
**B** \* D N S • M I • A I V T • E T • E G O • D E • I R • M C. sopra A  
**R** D. 24; p. gr. 3,50. C<sup>o</sup> SM
647. Id. **D** \* F E R D I N A N D V S • D • G • R • S • I E • C • V C. prec.  
**B** \* D N S • M • A D I V T • E T • E G O • D • I R • M C. sopra A  
**R** Cagiati, id., id., n. 9. C. Scacchi.
648. Id. **D** \* F E R D I N A N D V S • D • G • R • S • I E • C • V C. prec.  
**B** \* D N S • M • A D I V T • E T • E G O • D • I • M C. sopra A  
**R** Cagiati, id., id., n. 10. C. Sambon.
649. Id. **D** \* F E R D I N A N D V S • D • G • R • S • I E • E T • V R C. prec.  
**B** \* D N S • M • A D I V T • E T • E G O • D • I R • M E • D C. sopra B  
**R** D. 26; p. gr. 3,52. C<sup>o</sup> SM
650. Id. **D** \* F E R D I N A N D V S • D • G • R • S • I E • E • V C. prec.  
**B** \* D N S • M • A D I V T • E T • E G O • D • I R I • M C. sopra B  
**R** D. 26; p. gr. 3,58. C<sup>o</sup> SM
651. Id. **D** Tutto c. prec.  
**B** \* D N S • M • A D I V T • E T • E G O • D • I R C. sopra B  
**R** D. 24; p. gr. 2,82. C<sup>o</sup> SM
652. Id. **D** Come prec.; con anelletto finale.  
**B** \* D N S • M • A D I V T • E T • E G O • D • I R • M C. sopra B  
**R** D. 28; p. gr. 3,58. C<sup>o</sup> SM
653. Id. **D** \* F E R D I N A N D V S • D • G • R • S • I E • E • M C. prec.  
**B** \* D N S • M • A D I V T • E T • E G O • D • I R • M C. sopra B  
**R** D. 26; p. gr. 3,60. C<sup>o</sup> (tosato) MBP
654. Id. **D** \* F E R D I N A N D V S • D • G • R • S I • I E • E T • V C. prec.  
**B** \* D N S • M • A D I V T • E T • E G O • D • I • M C. sopra B  
**R** D. 26; p. gr. 3,52. C<sup>o</sup> SM

655. **Carlino.** **D** \*FARDINANDVS·D·G·R·S·I·A·V·R C. prec.  
**B** \*DNS·M·ADIVT·ET·EGO·D·I·R·M C. sopra **B**  
**R** D. 25; p. gr. 3,51. C<sup>3</sup> SM
656. **Id.** **D** \*FARDINANDVS·D·G·R·S·I·A·V· C. prec.  
**B** Tutto c. sopra.  
**R** D. 26; p. gr. 3,64 e 3,56. C<sup>3</sup> e C<sup>3</sup> SM
657. **Id.** **D** Come prec.; senza anello finale.  
**B** \*DNS·M·[AD]IVT·ET·EGO·D·I·R·M C. sopra **B**  
**R** D. 25; p. gr. 3,53 e 3,59. C<sup>3</sup> SM
- VII, 5. 658. **Id.** **D** ⊕ FERDINANDVS·D·G·R·SI·HIEL'·ET·H: Campo inquartato;  
 c. prec.; c. lin. e perl.  
**B** ⊕ DNS·M·ADIVT·ET·EGO·DESP·INI·M· Il Re c. sopra, ma  
 varietà nell'acconciatura; ai lati ·C· :I: c. lin. e perl.  
**R** D. 27; p. gr. 3,45. C<sup>3</sup> SM
659. **Id.** **D** \*FARDINANDVS·D·G·R·SI·I·A·A·V C. prec.; c. perl.  
**B** \*DNS·M·ADIVT·ET·EGO·I·R·M Il Re come prima;  
 c. perl.; nel campo a sinistra **M**  
**R** D. 23; p. gr. 2,88. C<sup>3</sup> (poco tosato) SM
660. **Id.** **D** \*FARDINANDVS·D·G·R·SI·I·A·A·V C. prec.  
**B** \*DNS·M·ADIVT·ET·EGO·I·R·M C. sopra **M**  
**R** D. 26; p. gr. 3,58. C<sup>3</sup> SM
661. **Id.** **D** \*FARDINANDVS·D·G·R·S·I·A·V C. prec.  
**B** \*DNS·M·ADIVT·ET·EGO·DES·I·M C. sopra; nes-  
 suna sigla nel campo.  
**R** P. gr. 3,60. C<sup>3</sup> SM
- VII, 6. 662. **Id.** **D** \*FARDINANDVS·D·G·R·S·I·A·V C. prec.  
**B** \*DNS·M·ADIVT·ET·EGO·DES·I·M C. sopra.  
**R** D. 27; p. gr. 3,63. C<sup>3</sup> SM
663. **Id.** **D** \*FARDINANDVS·D·G·R·SI·I·A·A·V C. prec.  
**B** \*DNS·M·ADIVT·ET·EGO·I·R·M C. sopra; nel campo a  
 sinistra **M**  
**R** D. 23; p. gr. 3,58 e 2,88. C<sup>3</sup> e C<sup>3</sup> SM



674. Carlino. **D** \*FERDINANDVS:D:G:R:S:IA:EV C. prec.  
**B** \*DVS:Ω:ADIVT:ET:AGO:D:IN:Ω: C. sopra M  
**R** P. gr. 3,58. C<sup>a</sup> SM
675. Id. **D** Tutto c. prec.  
**B** Come sopra; senza i due anelletti finali.  
**R** P. gr. 3,60. C<sup>a</sup> SM
676. Id. **D** Tutto c. prec.  
**B** \*DVS:Ω:ADIVT:ET:AGO:D:I:Ω C. sopra M  
**R** D. 26; p. gr. 3,65. C<sup>a</sup> MBP
677. Id. **D** \*FERDI[ΩA]NDVS:D:G:R:SI:IA:VΩ C. prec.  
**B** Tutto c. sopra.  
**R** D. 25; p. gr. 3,30. C<sup>a</sup> SM
678. Id. **D** \*FERDINDVS:D:G:R:SI:I:VΩ C. prec.  
**B** \*DVS.ΩI:ADIVT:ET:AGO:D:I:Ω C. sopra M  
**R** Cagiati, id., id., n. 20. M. Nap.
679. Id. **D** \*FERDINANDVS:D:G:R:SI:IA:VΩ C. prec.  
**B** \*DVS:ΩI:ADIVT:ET:AGO:DA:IN:Ω C. sopra M  
**R** D. 26; p. gr. 3,53 e 3,52. C<sup>a</sup> SM
680. Id. **D** Tutto c. prec.  
**B** \*DVS:ΩI:ADIVT:ET:AGO:DA:I:Ω C. sopra M  
**R** P. gr. 3,56. C<sup>a</sup> SM
681. Id. **D** Tutto c. prec.  
**B** \*DVS:Ω:ADIVT:ET:AGO:DA:IN:Ω C. sopra M  
**R** P. gr. 3,65. C<sup>a</sup> SM
682. Id. **D** \*FERDINANDVS:D:G:R:SI:IA:VΩ C. prec.  
**B** \*DVS:Ω:ADIVT:ET:AGO:DA:IN:Ω C. sopra M  
**R** P. gr. 3,60. C<sup>a</sup> SM
683. Id. **D** \*FERDINANDVS:D:G:R:SI:IA:V C. prec.  
**B** \*DVS:Ω:ADIVT:ET:AGO:D:I:Ω C. sopra M  
**R** P. gr. 3,59; 3,63. e 3,59. C<sup>a</sup> SM



## NAPOLI

161

684. Carlino. **D** \*FARDINARDVS:D:G:R:S:I:V C. prec.  
**B** \*DVS:M:DIVT:ET:AGO:D:IR:M C. sopra M  
**R** D. 25; p. gr. 3,59. C<sup>3</sup> SM
685. Id. **D** \*FARDINARDVS:D:G:R:SI:V C. prec.  
**B** \*DVS:M:DIVT:ET:AGO:D:I:M C. sopra M  
**R** D. 26; p. gr. 3,65. C<sup>3</sup> SM
686. Id. **D** \*FARDINARDVS:D:G:R:S:I:V C. prec.  
**B** \*DVS:M:IVT:ET:AGO:D:IR C. sopra M  
**R** D. 24; p. gr. 3,70. C<sup>3</sup> (poco tosato) SM
687. Id. **D** \*FARDINARDVS:D:G:R:SI:V C. prec.  
**B** \*DVS:M:IVT:ET:AGO:D:IR:M C. sopra M  
**R** D. 25; p. gr. 3,45. C<sup>3</sup> SM
688. Id. **D** \*FARDINARDVS:D:G:R:SI:VR C. prec.  
**B** \*DVS:M:IVT:ET:AGO:D:I:M C. sopra M  
**R** D. 26; p. gr. 3,63 C<sup>3</sup> e 3,56 C<sup>3</sup> SM
689. Id. **D** Tutto c. prec.  
**B** \*DVS:M:IVT:ET:AGO:D:IR C. sopra M  
**R** P. gr. 3,45. C<sup>3</sup> SM
690. Id. **D** \*FARDINARDVS:D:G:R:SI:V C. prec.  
**B** \*DVS:M:IVT:ET:AGO:DE:IR:M C. sopra M  
**R** D. 25; p. gr. 3,63. C<sup>3</sup> SM
691. Id. **D** Tutto c. prec.  
**B** \*DVS:M:IVT:ET:AGO:D:IR:M C. sopra M  
**R** P. gr. 3,57. C<sup>3</sup> SM
692. Id. **D** Tutto c. prec.  
**B** Come sopra; senza i due anelletti finali.  
**R** D. 26; p. gr. 3,60 e 3,50. C<sup>3</sup> SM e Brit. M.
693. Id. **D** \*FARDINARDVS:D:G:R:S:I:V C. prec.  
**B** \*DVS:M:IVT:ET:AGO:DE:IR:ME C. sopra M  
**R** D. 25; p. gr. 3,62 e 3,46. C<sup>3</sup> e C<sup>3</sup> SM

694. **Carlino.** **D** Tutto c. prec.  
**B** \*DNS : Ω : **AVT** : **AT** : **AGO** : **DA** : **I** : Ω C. sopra **M**  
**R** P. gr. 3,52. C<sup>3</sup> SM
695. **Id.** **D** Tutto c. prec.  
**B** \*DNS : Ω : **ADIVT** : **AT** : **AGO** : **D** : **I** : Ω C. sopra **M**  
**R** D. 26; p. gr. 3,62 e 3,61. C<sup>2</sup> e C<sup>3</sup> SM
696. **Id.** **D** \*FERDINANDVS : **D** : **G** : **R** : **SIC** : **I** : **V** : C. prec.  
**B** \*DNS : Ω : **AVT** : **AT** : **AGO** : **DA** : **IR** : Ω **DA** C. sopra **M**  
**R** D. 23; p. gr. 2,88. C<sup>3</sup> (tosato e bucato) SM
697. **Id.** **D** \*FERDINANDVS : **D** : **G** : **R** : **S** : **I** : **V** : C. prec.  
**B** \*DNS : Ω : **AVT** : **AT** : **AGO** : **D** : **I** : Ω C. sopra **M**  
**R** D. 26; p. gr. 3,56. C<sup>3</sup> SM
698. **Id.** **D** Tutto c. prec.  
**B** \*DNS : Ω : **AVT** : **AT** : **AGO** : **D** : **I** : Ω C. sopra **M**  
**R** D. 27; p. gr. 3,60. C<sup>3</sup> SM
699. **Id.** **D** \*FERDINANDVS : **D** : **G** : **R** : **S** : **I** : **V** : C. prec.  
**B** \*DNS : Ω : **AVT** : **AT** : **AGO** : **D** : **IR** : Ω C. sopra **M**  
**R** D. 26; p. gr. 3,63. C<sup>3</sup> SM
700. **Id.** **D** \*FERDINANDVS : **D** : **G** : **R** : **S** : **I** : **V** : C. prec.  
**B** \*DNS : Ω : **AVT** : **AGO** : **DA** : **IR** : Ω **DA** C. sopra **M**  
**R** MV
701. **Id.** **D** Come prec.; senza anelletto finale.  
**B** \*DNS : Ω : **AVT** : **AGO** : **DA** : **IR** : Ω C. sopra **M**  
**R** D. 27; p. gr. 3,61. C<sup>3</sup> SM
702. **Id.** **D** Tutto c. prec.  
**B** \*DNS : Ω : **AVT** : **AGO** : **DA** : **IR** : Ω **Ω** C. sopra **M**  
**R** D. 25; p. gr. 3,63. C<sup>3</sup> SM
703. **Id.** **D** Tutto c. prec.  
**B** \*DNS : Ω : **ADIVT** : **AT** : **AGO** : **D** : **I** : Ω C. sopra **M**  
**R** D. 26; p. gr. 3,56. C<sup>3</sup> SM

## NAPOLI

163

704. Carlino. **D** \*FARDINANDVS:D:G:R:SI:I:V C. prec.  
**B** Tutto c. sopra.  
**R** D. 25; p. gr. 3,57. C<sup>3</sup> SM
705. Id. **D** Tutto c. prec.  
**B** \*DVS:Ω:DIVT:ET:AGO:D:Ω C. sopra M  
**R** P. gr. 3,60; 3,38 e 3,61. C<sup>2</sup> SM
706. Id. **D** Tutto c. prec.  
**B** \*DVS:Ω:DIVT:ET:AGO:DE:Ω C. sopra M  
**R** D. 24; p. gr. 3,43 e 3,66. C<sup>2</sup> SM
707. Id. **D** Tutto c. prec.  
**B** \*DVS:Ω:DIVT:ET:AGO:D:I:Ω C. sopra M  
**R** P. gr. 3,60. C<sup>3</sup> SM
708. Id. **D** \*FARDINANDVS:D:G:R:S:I:V C. prec.  
**B** \*DVS:Ω:DIVT:ET:AGO:D:Ω C. sopra M  
**R** P. gr. 3,60. C<sup>1</sup> SM
709. Id. **D** Come prec.; con cerchietto in fine.  
**B** \*DVS:DIV:ET:AGO:DE:I:Ω C. sopra M  
**R** P. gr. 3,50. C<sup>3</sup> Brit. M.
710. Id. **D** \*FARDINANDVS:D:G:R:SI:I:V C. prec.  
**B** \*DVS:Ω:DIVT:ET:AGO:DES:Ω C. sopra M  
**R** D. 25; p. gr. 3,60. C<sup>2</sup> SM
711. Id. **D** Tutto c. prec.  
**B** \*DVS:Ω:DIVT:ET:AGO:D:Ω C. sopra M  
**R** D. 26; p. gr. 3,61. C<sup>1</sup> M. Correr.
712. Id. **D** Tutto c. prec.  
**B** \*DVS:Ω:DIVT:ET:AGO:D:Ω C. sopra M  
**R** MV
713. Id. **D** Tutto c. prec.  
**B** \*DVS:Ω:DIVT:ET:AGO:D:I:Ω C. sopra M  
**R** D. 26; p. gr. 3,55. C<sup>2</sup> SM

714. **Carlino.** **D** Tutto c. prec.  
**B** \*DNS∶Ω∶**A**DIVT∶**E**T∶**E**GO∶D∶I∶Ω C. sopra **M**  
**R** P. gr. 3,62 C<sup>2</sup>, 3,47 e 3,55. C<sup>3</sup> **SM**
715. **Id.** **D** Tutto c. prec.  
**B** \*DNS∶Ω∶**A**DIVT∶**E**T∶**E**GO∶D∶I∶Ω C. sopra **M**  
**R** P. gr. 3,66. C<sup>3</sup> **SM**
716. **Id.** **D** Tutto c. prec.  
**B** \*DNS∶Ω∶**A**IVT∶**E**T∶**E**GO∶D∶I∶Ω C. sopra **M**  
**R** P. gr. 3,61 e 3,57 C<sup>2</sup> e 3,52 C<sup>3</sup> **SM**
717. **Id.** **D** Tutto c. prec.  
**B** \*DNS∶Ω∶**A**IVT∶**E**T∶**E**GO∶D∶IR∶Ω∶ C. sopra **M**  
**R** P. gr. 3,55. C<sup>3</sup> **SM**
- VII, 7. 718. **Id.** **D** \*FERNANDVS∶D∶G∶R∶SIC∶I∶V∶ C. prec.  
**B** \*DNS∶Ω∶**A**IVT∶**E**T∶**E**GO∶DES∶IR∶Ω C. sopra **M**  
**R** D. 25; p. gr. 3,57 C<sup>2</sup> e 3,00 C<sup>3</sup> **SM**
719. **Id.** **D** \*FERNANDVS∶D∶G∶R∶SIC∶I∶V∶ C. prec.  
**B** \*DNS∶Ω∶**A**IVT∶**E**T∶**E**GO∶DE∶IR∶Ω C. sopra **M**  
**R** D. 26; p. gr. 3,68. C<sup>3</sup> **SM**
720. **Id.** **D** \*FERDINFANDVS∶D∶G∶R∶S∶IE∶VR C. prec.; e. rig.  
**B** \*DNS∶Ω∶**A**DIVT∶**E**T∶**E**GO∶D∶I∶ C. sopra **P** e. rig.  
**R** D. 26; p. gr. 3,52. C<sup>3</sup> **SM**
721. **Id.** **D** \*FERDINFANDVS∶D∶G∶R∶S∶I∶**E**∶VR C. prec.  
**B** \*DNS∶Ω∶**A**DIVT∶**E**T∶**E**GO∶D∶I∶Ω C. sopra **P**  
**R** D. 27; p. gr. p. gr. 3,55. C<sup>1</sup> **M. Correr.**
722. **Id.** **D** \*FERDINFANDVS∶D∶G∶R∶S∶IE∶**E**∶VR C. prec.  
**B** \*DNS∶Ω∶**A**DIVT∶**E**T∶**E**GO∶D∶IR∶ C. sopra **P**  
**R** P. gr. 3,60. C<sup>3</sup> **SM**
723. **Id.** **D** \*FERDINFANDVS∶D∶G∶R∶S∶IE C. prec.; e. perl.  
**B** \*DNS∶Ω∶**A**DIVT∶**E**T∶**E**GO∶D∶I∶Ω C. sopra **P** e. perl.  
**R** D. 27; p. gr. 3,51. C<sup>3</sup> **SM**

724. Carlino. **D** \*FARDINARDVS·D·G·R·SICIL C. prec.  
**B** Tutto c. sopra.  
**R** D. 24; p. gr. 3,47. C<sup>4</sup> SM
725. Id. **D** \*FARDINARDVS·D·G·R·SI·IA·V C. prec.  
**B** \*DNS·M·ADIVT·AT·AGO·D·IM C. sopra P  
**R** D. 25; p. gr. 3,61. C<sup>3</sup> SM
- VII, 8. 726. Id. **D** \*FARDINARDVS·D·G·R·SI·IA·A·V C. prec.  
**B** \*DNS·M·ADIVT·AT·AGO·D·I· C. sopra P  
**R** D. 28; p. gr. 3,60. C<sup>1</sup> SM
727. Id. **D** \*FARDINARDVS·D·G·R·S·IA·A·V C. prec.  
**B** \*DNS·M·ADIVT·AT·AGO·D·I·M C. sopra P  
**R** D. 28; p. gr. 3,61. C<sup>1</sup> M. Correr.
728. Id. **D** \*FARDINARDVS·D·G·R·SI·IA·AV C. prec.  
**B** \*DNS·M·ADIT·AT·AGO·D·IM C. sopra P  
**R** D. 28; p. gr. 3,61. C<sup>1</sup> M. Correr.
729. Id. **D** Tutto c. prec.  
**B** \*DNS·M·ADIVT·AT·AGO·D·IM C. sopra P  
**R** D. 26; p. gr. 3,56. C<sup>2</sup> SM
730. Id. **D** \*FARDINARDVS·D·G·R·S·IA·A·V C. prec.  
**B** \*DNS·M·ADIVT·AT·AGO·D·IM C. sopra P  
**R** P. gr. 3,61. C<sup>1</sup> SM
731. Id. **D** \*FARDINARDVS·D·G·R·S·IA·A·V C. prec.  
**B** \*DNS·M·ADIVT·AT·AGO·D·I·M C. sopra P  
**R** P. gr. 3,54. C<sup>2</sup> SM
732. Id. **D** \*FARDINARDVS·D·G·R·SI·IA·AV C. prec.  
**B** \*DNS·M·ADIVT·AT·AGO·D·I·M C. sopra P  
**R** D. 28; p. gr. 3,15. C<sup>3</sup> SM
733. Id. **D** Tutto c. prec.  
**B** \*DNS·M·ADIVT·AT·AGO·D·IM C. sopra; nel campo a  
 sinistra S c. perl.  
**R** D. 27; p. gr. 3,34. C<sup>3</sup> SM

734. Carlino. **D** \*FARDINANDVS·D·G·R·S·I·A·A·V· C. prec.  
**B** \*D·NS·Ω·ADIVT·AT·AGO·D·I·Ω C. sopra S  
**R** D. 25; p. gr. 3,63. C<sup>s</sup> SM
735. Id. **D** \*FARDINANDVS·D·G·R·SI·I·A·A·V C. prec.  
**B** \*D·NS·Ω·ADIVT·AT·AGO·D·I·Ω C. sopra S  
**R** P. gr. 3,52. C<sup>s</sup> SM
736. Id. **D** \*FARDINANDVS·D·G·R·S·I·C·I· C. prec.  
**B** \*D·NS·Ω·ADIVT·AT·AGO·D·I·Ω C. sopra S  
**R** D. 27; p. gr. 3,16. C<sup>1</sup> M. Correr.
- VII, 9. 737. Id. **D** \*FARDINANDVS·D·G·R·S·I·A·V C. prec.  
**B** \*D·NS·Ω·ADIVT·AT·AGO·D·I·Ω C. sopra; nel campo a sinistra ⊗ c. perl.  
**R** D. 27; p. gr. 3,49. C<sup>s</sup> SM
738. Id. **D** \*FARDINANDVS·D·G·R·S·I·A·V C. prec.; c. perl.  
**B** \*D·NS·Ω·ADIVT·AT·AGO·D·I·Ω Il Re come sopra;  
 nessuna sigla nel campo a sinistra; c. perl.  
**R** D. 26; g. gr. 3,59 e 3,55. C<sup>s</sup> SM
739. Id. **D** \*FARDINANDVS·D·G·R·SI·A·V C. prec.  
**B** \*D·NS·Ω·ADIVT·AT·AGO·D·I·Ω C. sopra.  
**R** P. gr. 3,53. C<sup>s</sup> SM
- VII, 10. 740. Id. **D** \*FARDINANDVS·D·G·R·SI·I·V C. prec.  
**B** \*D·NS·Ω·ADIVT·AT·AGO·D·I·Ω C. sopra.  
**R** D. 27; p. gr. 3,63. C<sup>s</sup> SM
741. Id. **D** \*FARDINANDVS·D·G·R·SI·V C. prec.  
**B** \*D·NS·Ω·ADIVT·AT·AGO·D·I·Ω C. sopra.  
**R** D. 25; p. gr. 3,57. C<sup>s</sup> SM
742. Id. **D** \*FARDINANDVS·D·G·R·ARAG·S·C·V·F· C. prec.  
**B** \*·D·NS·Ω·ADIVT·AT·AGO·D·I·Ω C. sopra.  
**R** Cagiati, id., id., n. 1. M. Nap.

## NAPOLI

167

743. **Carlino.** **D** \*FARDINANDVS·D·G·S·R·IG·C·V·F C. prec.  
**B** \*DQS:Ω:ADIVT:ET:AGO:D:Ω:ΩA· C. sopra.  
**A** Cagiati, id., id., n. 2. M. Nap.
744. **Id.** **D** \*FARDINANDVS:D:G:R:SI:IA:VN C. prec.  
**B** \*DQS:Ω:ADIVT:ET:AGO:DES:Ω:Ω C. sopra.  
**A** Cagiati; id., id., n. 3. C. Scacchi.
745. **Id.** **D** \*FARDINANDVS:D:G:R:S:IA:V: C. prec.  
**B** \*DQS:Ω:ADIVT:ET:AGO:DES:I:Ω: C. sopra.  
**A** Cagiati, id., id., n. 4. C. Fusco.
746. **Id.** **D** \*FERDINANDVS:D:G:R:SI:IRL:ET:H[VN] C. prec.  
**B** \*DQS:ADIVT:ET:EGO:DESPI:INI:M: C. sopra; ai lati  
 del Re T C  
**A** D. 28; p. gr. 3,62. C<sup>1</sup> M. Correr.
747. **Armellino.** **D** ◦ FERDINANDVS:D:G:R:SI ◦ Stemma ottagonale, inquartato  
 (con stemma) (1/2 carlino) e coronato (palato al 2° e 3° quarto); c. rig.  
**B** (da sinistra) \*SERENA ◦ OMNIA Armellino gradiente a sinistra;  
 sopra globetto ed in un nastro DECORVM Esergo ◦\*|\*◦ c. rig.  
**A** D. 22; p. gr. 1,80. C<sup>2</sup> SM
- VII, 11. 748. **Id.** **D** ◦ FARDINANDVS:D:G:R:SI ◦ C. prec.; c. perl.  
**B** (Da sinistra) \*SERENA \*OMNIA Armellino c. sopra; sopra \*  
 ed in un nastro DECORVM Esergo ◦\*|\*◦ c. perl.  
**A** P. gr. 1,68. C<sup>2</sup> SM
749. **Id.** **D** ◦ FRDINANDVS:D:G:R:SI ◦ C. prec.  
**B** Tutto c. sopra.  
**A** P. gr. 1,65. C<sup>2</sup> SM
750. **Id.** **D** FFERRANDVS:D:G:R:SI ◦ C. prec.  
**B** \*SERENA \*OMNIA Armellino c. sopra; sopra globetto ed in un  
 nastro DECORV Esergo ◦\*|\*◦  
**A** P. gr. 1,90. C<sup>2</sup> SM
751. **Id.** **D** FERRANDVS:D:G:R:SI ◦ C. prec.  
**B** \*SERENA ◦ OMNIA ◦ Armellino c. sopra; sopra \* ed in un  
 nastro DECORVM Esergo ◦\*|\*◦  
**A** Cagiati, id., id., n. 3. M. Nap.

752. **Armellino.** **D** FERRANDVS: D: G: R: SICILI C. prec.  
 (con stemma) **B** \*SERENA \*OMNIA \* Armellino c. sopra; sopra \* ed in un  
 ( $\frac{1}{2}$  carlino) **B** nastro DECORVM Esergo •\*|\*•  
**R** P. gr. 1,66 e 1,70. C<sup>3</sup> SM
753. **Id.** **D** °FERRANDVS: D: G: R: SICIL ° C. prec.  
**B** Tutto c. sopra.  
**R** P. gr. 1,75 e 1,70 C<sup>2</sup> SM
754. **Id.** **D** °FERRANDVS: D: G: R: SICIL ° C. prec.  
**B** Tutto c. sopra.  
**R** D. 21; p. gr. 1,71. C<sup>3</sup> SM
755. **Id.** **D** FERRANDVS: D: G: R: SIC ° C. prec.  
**B** \*SERENA °OMNIA ° C. sopra •\*|\*•  
**R** D. 20; p. gr. 1,60. C<sup>3</sup> (bucato) SM
756. **Id.** **D** Tutto c. prec.  
**B** \*SERENA \*OMNIA \* C. sopra •\*|\*•  
**R** D. 21; p. gr. 1,85. C<sup>2</sup> SM
757. **Id.** **D** FERRANDVS: D: G: R: SICI: C. prec.  
**B** \*SERENA \*OMNIA Armellino c. sopra; sopra globetto e DECORVM  
 Esergo •\*|\*•  
**R** D. 22; p. gr. 1,70 C<sup>3</sup> e 1,80 C<sup>3</sup> C<sup>2</sup> SM
758. **Id.** **D** ••FERRANDVS: D: G: R: SIC ° C. prec.  
**B** \*SERENA \* \*OMNIA \* C. sopra; sopra \* e DECORVM Esergo  
 •\*|\*•  
**R** D. 21; p. gr. 1,76 e 1,70. C<sup>3</sup> SM
759. **Id.** **D** FERRANDVS: D: G: R: SIC ° C. prec.  
**B** \*SERENA °OMNIA ° C. sopra; sopra solamente nastro con  
 DECORVM Esergo •\*|\*•  
**R** P. gr. 1,36 e 1,63. C<sup>3</sup> SM e RMF
760. **Id.** **D** FERRANDVS: D: G: R: SICILIE Stemma ottagonale inquartato e  
 palato c. prec.; c. perl.  
**B** (Da sinistra) \*SERENA \*OMNIA Armellino c. prec.; sopra ■ e  
 in un nastro DECORVM Esergo •\*T\*• c. perl.  
**R** D. 22; p. gr. 1,69. C<sup>3</sup> SM



## NAPOLI

169

761. Armellino.  $\overline{D}$  FERRANDVS · D · G · R · SICILI C. prec.  
 (con stemma)  $\overline{B}$  SERENA \* OMNIA C. sopra \* e DECORVM Esergo \* T \*  
 ( $\frac{1}{2}$  carlino)  $\overline{R}$  Cagiati, id., id., n. 11. M. Nap.
- VII, 12. 762. Id.  $\overline{D}$  FERRANDVS ∘ D ∘ G ∘ R ∘ SICI C. prec.  
 $\overline{B}$  \* SERENA \* OMNIA \* Armellino c. sopra; sopra \* e DECORVM  
 Esergo ∘ \* T ∘ ∘  
 $\overline{R}$  P. gr. 1,80. C<sup>2</sup> SM
763. Id.  $\overline{D}$  FERRANDVS ∘ D ∘ G ∘ R ∘ SICIL ∘ C. prec.  
 $\overline{B}$  SERENA ∘ \* ∘ \* ∘ OMNIA C. sopra \* e DECORVM ∘ \* T ∘ ∘  
 $\overline{R}$  D. 21; p. gr. 1,79. C<sup>2</sup> SM
764. Id.  $\overline{D}$  FERRANDVS ∘ D ∘ G ∘ R ∘ SICI ∘ C. prec.  
 $\overline{B}$  SERENA \*\* OMNIA C. sopra \* e DECORVM \* T \*  
 $\overline{R}$  D. 22; p. gr. 1,75; 1,61 e 1,70. C<sup>2</sup> SM
765. Id.  $\overline{D}$  FERRANDVS ∘ D ∘ G ∘ R ∘ SICI C. prec.  
 $\overline{B}$  SERENA ∘ \* ∘ \* ∘ OMNIA C. sopra \* e DECORVM ∘ \* T ∘ ∘  
 $\overline{R}$  P. gr. 1,65. C<sup>2</sup> SM
766. Id.  $\overline{D}$  FERRANDVS ∘ D ∘ G ∘ R ∘ SICI ∘ C. prec.  
 $\overline{B}$  SERENA \* OMNIA C. sopra \* e DECORVM \*\* T \*\*  
 $\overline{R}$  P. gr. 1,80. C<sup>2</sup> SM
767. Id.  $\overline{D}$  Tutto c. prec.  
 $\overline{B}$  SERENA \*\* OMNIA C. sopra \* DECORVM ∘ \* T ∘ ∘  
 $\overline{R}$  MV
768. Id.  $\overline{D}$  FERRANDVS : D : G : R : SIC C. prec.  
 $\overline{B}$  SERENA \* OMNIA C. sopra \* e DECORV Esergo \* T \*  
 $\overline{R}$  Cagiati, id., id., n. 15. C. Fusco.
769. Id.  $\overline{D}$  FERRANDVS ∘ D ∘ G ∘ R ∘ SIC C. prec.  
 $\overline{B}$  SERENA ∘ ∘ ∘ OMNIA C. sopra \* e DECORVM \* T \*  
 $\overline{R}$  D. 21; p. gr. 1,72. C<sup>2</sup> SM

770. **Armellino.** *D* Tutto c. prec.  
 (*con stemma*) *B* SERENA OMNIA C. sopra \* e DECORVM \*\*T\*\* sotto il  
 (*1/2 carlino*) ventre dell'armellino globetto allungato.  
*R* P. gr. 1,56. C<sup>3</sup> SM
771. **Id.** *D* Tutto c. prec.  
*B* SERENA OMNIA ° C. sopra \* e DECORVM \*\*T\*\* e  
 globetto sotto.  
*R* P. gr. 1,80. C<sup>3</sup> SM
772. **Id.** *D* FERRANDVS ∴ D ∴ G ∴ R ∴ SIC ° C. prec.  
*B* °SERENA OMNIA C. sopra; sopra un punto e DECORVM nulla  
 sotto il ventre. Esergo cassato.  
*R* D. 19; p. gr. 1,37. C<sup>4</sup> SM
773. **Id.** *D* FERRANDVS · D · G · R · SIC C. prec.  
*B* SERENA \* OMNIA C. sopra \* e DECORVM Esergo · \* T \* ·  
*R* Cagiati, id., id., n. 14. M. Nap.
774. **Id.** *D* FERRANDVS ∴ D ∴ G ∴ R ∴ SIC C. prec.  
*B* SERENA ° OMNIA C. sopra; sopra \* e DECORVM Esergo \* T \*  
*R* D. 23; p. gr. 1,74. C<sup>3</sup> SM
775. **Id.** *D* Come prec.; con anelletto finale.  
*B* SERENA \*\* OMNIA C. sopra \* e DECORVM \*\*T\*\*  
*R* D. 22; p. gr. 1,79 e 1,70. C<sup>3</sup> SM
776. **Id.** *D* FERRANDVS ° D ° G ° R ° S C. prec.; c. rig.  
*B* SERENA \* OMNIA C. sopra \* DECORVM \* T \* c. perl.  
*R* D. 21; p. gr. 1,73. C<sup>3</sup> SM
777. **Id.** *D* Tutto c. prec.  
*B* SERENA ° OMNIA C. sopra \* DECORVM \* T \*  
*R* MV
778. **Id.** *D* Tutto c. prec.  
*B* Come sopra \* DECORVM \*\*T\*\*  
*R* D. 22; p. gr. 1,75. C<sup>3</sup> SM

779. **Armellino.** **D** Tutto c. prec.  
 (con stemma)  
 ( $\frac{1}{2}$  carlino) **B** **SERENA \*\*\* OMNIA** C. sopra \* **DECORVM** **Esergo \* T \***  
**A** Cagiati, id., id., n. 17. C. Thomsen.
780. **Id.** **D** Come prec.; con anelletto finale.  
**B** **SERENA ◦ OMNIA** C. sopra \* **DECORVM \* T \***  
**A** P. gr. 1,70. C<sup>2</sup> SM
781. **Id.** **D** Come prec.; senza l'anelletto finale.  
**B** **SERENA \*\*\* OMNIA** C. sopra \* **DECORVM \* T \***  
**A** P. gr. 1,74. C<sup>2</sup> SM
782. **Id.** **D** **FERRANDVS ◦ D ◦ G ◦ R ◦ SICI ◦** C. prec.  
**B** **SERENA ◦ \* ◦ \* ◦ OMNIA** C. sopra \* **DECORVM ◦ \* T ◦ \***  
**A** D. 21; p. gr. 1,62. C<sup>2</sup> SM
783. **Id.** **D** **FERRANDVS ◦ D ◦ G ◦ R ◦ SICI** C. prec.  
**B** **SERENA ◦ \* ◦ \* OMNIA** C. sopra \* **DECORVM** **Esergo ◦ \* T \***  
**A** D. 22; p. gr. 1,75. C<sup>1</sup> C. Bovi.
784. **Id.** **D** Tutto c. prec.  
**B** \* **SERENA OMNIA** C. sopra \* **DECORVM \* T \***  
**A** P. gr. 1,60. C<sup>2</sup> Brit. M.
785. **Id.** **D** Tutto c. prec.  
**B** **SERENA \*\*\* OMNIA** C. sopra \* **DECORVM \* T \***  
**A** P. gr. 1,37. C<sup>2</sup> SM
786. **Id.** **D** **FERRANDVS ◦ D ◦ G ◦ R ◦ SI ◦** C. prec.  
**B** \* **SERENA \*\*\* OMNIA \*** C. sopra \* **DECORVM ◦ \* T \***  
**A** P. gr. 1,65. C<sup>2</sup> SM
- VII, 13. 787. **Id.** **D** **FERRANDVS ◦ D ◦ G ◦ R ◦ SICIL ◦ ◦** C. prec.  
**B** \* **SERENA ◦ OMNIA \*** C. sopra **DECORVM** **Esergo ◦ \* ◦ \* ◦ \***  
**A** D. 22; p. gr. 1,73. C<sup>2</sup> SM
788. **Id.** **D** **FERRANDVS ◦ D ◦ D ◦ G ◦ R ◦ SICI ◦** C. prec.  
**B** \* **SERENA ◦ OMNIA \*** C. sopra \* e **DECORVM** **Esergo ◦ \* \* \* \***  
**A** D. 20; p. gr. 1,78 C<sup>2</sup> e 1,47 C<sup>2</sup> (tosato) SM

- VII, 14. 789. **Armellino.** **D** **FERRANDVS:D:G:R: SICIL:** C. prec.; c. perl.  
 (con stemma) **B** **\*IVSTA\*TVENDA** ◉\*\*◉ Armellino gradiente a sinistra; senza  
 (½ carlino) rosetta al disopra, nel nastro svolazzante **DECORV** c. perl.  
**R** D. 24. Cagiati id., id., n. 21. C. Fusco.
790. **Id.** **D** **\*FERRAND:G:R:IE: SICILIE:GE:** Armellino gradiente a si-  
 (con altare e fiamme) nistra, al disopra \* c in nastro svolazzante **DECORVM** Esergo  
**\*T\*** c. rig.  
**B** **\*IN DEXTERA:TVA:SALVS:MEA:D** Altare con fiamme; c. lin.  
 e rig.  
**R** D. 20; p. gr. 1,24. C<sup>s</sup> SM
- VII, 15. 791. **Id.** **D** **\*FERRANDVS:D:G:R: SICILIE** C. prec. \* **DECORV** Esergo  
**\*T\***  
**B** Tutto c. sopra.  
**R** Cagiati, id., id., n. 20. C. Cag.
792. **Id.** **D** **\*FERRAN:D:G:R:I[E]:SICILIE:GE** C. prec. \* **DECORVM** \* **T\***  
**B** Tutto c. sopra.  
**R** Cagiati, id., id., n. 18. C. Sambon.
793. **Id.** **D** **\*FERRAND·D·G·R·I·SICILIE** C. prec. \* **DECORVM** \* **T\***  
**B** **\*IN DEXTERA:TVA:SALVS:MEA** C. sopra.  
**R** Cagiati, id., id., n. 19. C. Fusco.
- VII, 16. 794. **Id.** **D** (Da sinistra) **SERENA\*\*OMNIA** Armellino c. prec.; al disopra \*  
 c **DECORV** Esergo \* **\*T\*** c. perl.  
**B** (Dall'alto) **\*IN DEXTERA:TVA: SALV:MEA:D** Altare con  
 fiamme c. sopra; c. lin.  
**R** D. 21; p. gr. 1,43. C<sup>s</sup> SM
- T. VIII, 1. 795. **Cinquina.** **D** **\*FERDINANDVS:D:G:R** Montagna di diamanti, sotto **B**  
 c. lin.  
**B** **\*SICILIE:IERVSALAM:V** Croce potenziata con punto al  
 centro accantonata da quattro crocette piane; c. lin.  
**R** D. 16; p. gr. 1,00 e 0,94. C<sup>1</sup> e C<sup>2</sup> SM
796. **Id.** **D** **\*FERDINADVS:D:G:R:S:** C. prec. **B**  
**B** Tutto c. sopra.  
**R** D. 16; p. gr. 0,95. C<sup>1</sup> MBP

797. Cinquina. **D** Tutto c. prec.  
**B** \*ICILIA: IERVSALΘ: VNOA C. sopra.  
**A** Cagiati, id., id., n. 1. C. Rossi.
798. Id. **D** \*FERDINANDV · D · G · R · C. prec. **B**  
**B** \*SICILIA · IERVSALΘΩ · V ·  
**A** Cagiati, id., id., n. 2. C. Sambon.
799. Id. **D** \*FERDINANDVS: D: G: R C. prec. **B**  
**B** \*CILIE: IERVSHLE: VNGA C. sopra.  
**A** D. 16; p. gr. 0,80. C<sup>1</sup> C. Prota.
800. Id. **D** \*FERDINANDVS: D: G: R C. prec.; sotto **Ω**  
**B** \*ICILIA: IERVSALΘΩ: V C. sopra.  
**A** D. 17; p. gr. 0,88. C<sup>2</sup> SM
801. Id. **D** \*FERDINANDVS · D · G · R C. prec.; sotto **E**  
**B** \*ICILIA: IERVSALΘΩ: VΩ C. sopra.  
**A** Cagiati, id., id., n. 3. M. Nap.
802. Id. **D** \*FERDINANDVS: D: G: R: S C. prec.; sotto **Ω** senza cerchio.  
**B** Tutto c. sopra.  
**A** D. 15; p. gr. 0,81 e 0,79. C<sup>3</sup> SM
803. Id. **D** Come prec.; c. lin.  
**B** \*ICILIA: IERVSALΘΩ: VΩ C. sopra.  
**A** D. 17; p. gr. 0,85. C<sup>3</sup> SM
804. Id. **D** \*FERDINANDVS: D: G: R: S C. prec. **Ω** c. lin.  
**B** \*ICILIA: IERVSALΘΩ: VΩ C. sopra; c. lin.  
**A** D. 17; p. gr. 0,83. C<sup>2</sup> SM
805. Id. **D** FERDINANDVS: D: G: R: CI C. prec. **Ω**  
**B** \*ICILIA: IERVSALΘΩ: VΩ C. sopra.  
**A** Cagiati, id., id., n. 7. C. Cag.
- VIII, 2. 806. Id. **D** † FERDINANDVS · D · G · REX · S Stemma inquartato che occupa l'intero campo (palato al 1° e 4°); c. lin.  
**B** † ICILIA · IERVSALΘ · VNG Nel campo **F** coronato; c. lin.  
**A** D. 20. Cagiati, id., id., n. 9. C. Fusco.

- VIII, 3. 807. Cinquina **D** † CORONATVS • QVIA • LEGITIME • CERTAVIT Busto del Re  
o medaglia? a destra coronato; c. perl.  
**B** VICTOR • ET TRIVMPHATOR La Vittoria in quadriga ve-  
loce a destra; senza cerchio.  
**R** D. 30. Cagiati id., id., n. 10. P. gr. 12,62. C<sup>2</sup> M. Correr.
- VIII, 4. 808. Grano. **D** \* FERDINARDVS • D • G Il Re, coronato, seduto di fronte fra due  
protome di leoni, tiene nella destra lo scettro e nella sinistra il  
globo cruceigero; c. ondulato.  
**B** \* SICILIA • IERVS • V • Croce potenziata; c. ondulato.  
**R** D. 15; p. gr. 0,50. C<sup>2</sup> SM
809. Id. **D** \* FERDINARDVS • D • G C. prec.; c. perl.  
**B** \* SICILIA • IERVS • V • C. sopra; c. perl.  
**R** P. gr. 0,62. C<sup>2</sup> SM
810. Id. **D** \* FERDINARDVS • D • G • R C. prec.  
**B** Tutto c. sopra.  
**R** D. 14; p. gr. 0,29. C<sup>2</sup> SM
811. Id. **D** Come prec., ma • finale.  
**B** SICILIA IERVSAL • VN • C. sopra; c. perl.  
**R** D. 15; p. gr. 0,89. C<sup>2</sup> M. Correr.
812. Id. **D** Tutto c. prec.  
**B** SICILIE • IERVSAL • VN C. sopra.  
**R** D. 14; p. gr. 0,47. C<sup>2</sup> (tosato) M. Correr.
813. Id. **D** \* FERDINARDVS • D • G • C. prec.  
**B** Tutto c. sopra.  
**R** P. gr. 0,55. C<sup>2</sup> SM
814. Id. **D** \* FERDINARDVS • D • G • R • C. prec.  
**B** \* SICILIA • IERVSAL • V • C. sopra.  
**R** D. 15; p. gr. 0,40. C<sup>2</sup> (pat.) SM
815. Id. **D** Tutto c. prec.  
**B** \* • SICILIE • IERV • VRG • C. sopra.  
**R** P. gr. 0,80. C<sup>2</sup> BM

816. **Grano.** **D** \*FARDIQAQDVSD:G:I: C. prec.  
**B** \*SICILIA:IA RV:VAG: C. sopra.  
**R** P. gr. 0,81. C<sup>2</sup> SM
817. **Id.** **D** \*FARDIQAQDVSD:G:R C. prec.  
**B** Tutto c. sopra.  
**R** P. gr. 0,71. C<sup>2</sup> SM
818. **Id.** **D** \*FARDIQAQDVSD:GR C. prec.; c. rig.  
**B** \*SICILIA: IAR:VAG C. sopra; sotto nella leggenda **B**  
 c. rig.  
**R** P. gr. 0,57 e 0,57. C<sup>2</sup> (pat.) SM
819. **Id.** **D** \*FARDIQAQDVSD:G:R C. prec.  
**B** Tutto c. sopra.  
**R** D. 14; p. gr. 0,63. C<sup>2</sup> SM
820. **Id.** **D** \*FERIQAQDVSD:GR C. prec.; c. rig.  
**B** \*SICILIA IARVS:VR C. sopra; senza la **B** sotto (ribattuto);  
 c. rit.  
**R** D. 16; p. gr. 0,52. C<sup>2</sup> SM
821. **Id.** **D** \*FARDIQAQDVSD:G C. prec.  
**B** \*SICILIA:IA RVSAL:VR C. sopra.  
**R** P. gr. 0,60 e 0,63. C<sup>2</sup> SM e BM
822. **Id.** **D** \*FERIQAQDVSD:G: C. prec.  
**B** \*SICILIE:IA RVSAL:V C. sopra.  
**R** D. 16; p. gr. 1,85. C. Scacchi
823. **Id.** **D** \*FARDIQAQDVSDG:R C. prec.; c. rig.  
**B** \*SICILIA:IA RVSAL:V: C. sopra; c. rig.  
**R** P. gr. 0,42. C<sup>2</sup> SM
- VIII, 5. 824. **Id.** **D** \*FARDIQAQDVSDG:R C. prec.  
**B** \*SICILIA: IARVS:VAG C. sopra; sotto nella leggenda **B**  
**R** P. gr. 0,63. C<sup>2</sup> SM

825. **Grano.** **D** \*FARDINARDVS : DG : C. prec.; c. perl.  
**B** \*SICILIA : IARVS • VNGA C. sopra; nulla sotto; c. perl.  
**R** D. 15; p. gr. 0,89. C<sup>s</sup> SM
826. **Id.** **D** FARDINARDVS • D • G • R • C. prec.  
**B** SICILIA • IARVSALΩ C. sopra.  
**R** Cagiati, id., id., n. 2. C. Rossi.
827. **Id.** **D** \*FARDINARDVS : DGR C. prec.  
**B** \*SICILIA : IARVS : VΩ C. sopra.  
**R** Cagiati, id., id., n. 4. C. Scacchi.
828. **Id.** **D** \*FARDINARDVS : D : G : R : C. prec.  
**B** SICILIA • IARVSAL • C. sopra.  
**R** Cagiati, id., id., n. 6. C. Cag.
829. **Id.** **D** \*FARDINARDVS : D : G C. prec.  
**B** \*SICILIA : IARVS : VΩ C. sopra.  
**R** Cagiati, id., id., n. 7. C. Sambon.
830. **Id.** **D** \*FARDINARDVS • D • G • C. prec.  
**B** \*SICILIA • IARVS • VNG • C. sopra.  
**R** Cagiati, id., id., n. 8. C. Sambon.
831. **Id.** **D** \*FERDINARDVS • DGR C. prec.  
**B** \*SICILIE : IARVSAL C. sopra.  
**R** P. gr. 0,71. C<sup>s</sup> BM
832. **Id.** **D** Tutto c. prec.  
**B** \*SICILIA • IARVS • VΩ • C. sopra.  
**R** Cagiati, id., id., n. 9. C. Sambon.
833. **Id.** **D** \*FARDINARDVS • D • G • R C. prec.  
**B** \*FARDINARDVS • D • G • Croce c. sopra.  
**R** Cagiati, id., id., n. 1. C. Scacchi.



## NAPOLI

177

- VIII, 6. 834. **Grano.** **D** \*FARDIARDVS D G R S Croce potenziata; c. lin.  
**vario.** **R** \*DVS M AVT A D I Il Re coronato, seduto di fronte  
fra due protome di leoni, tiene nella destra lo scettro e nella si-  
nistra il globo crucigero; senza cerchio.  
**R** D. 15; p. gr. 0,57. C<sup>1</sup> SM
835. **Id.** **D** \*FARDI... VS D G R C. prec.; c. perl.  
**R** \*DVS M ..... D °... C. sopra; c. perl.  
**R** D. 13; p. gr. 0,85. C<sup>3</sup> (pat.) SM
836. **Id.** **D** \*FARDIARDVS D G R C. prec.; c. rig.  
**R** \*DVS M AVT A ° A ° D ° I ° C. sopra; c. rig.  
**R** P. gr. 0,55. C<sup>3</sup> (pat.) SM
837. **Id.** **D** \*FARDIARDVS D G : C. prec.; c. perl.  
**R** \*DVS AVT A D I : C. sopra; c. perl.  
**R** P. gr. 0,45. C<sup>3</sup> (pat.) SM
838. **Id.** **D** \*FARDIARDVS · I · C. prec.  
**R** \*D · M · DIV · A · D · A · C. sopra.  
**R** D. 15; p. gr. 0,68. C<sup>3</sup> SM
839. **Id.** **D** \*FARDIARDVS D G R C. prec.  
**R** \*DVS · M · AVT ..... A D C. sopra.  
**R** P. gr. 0,72. C<sup>4</sup> SM
840. **Id.** **D** Tutto c. prec.  
**R** \*DVS M AVT A D I M C. sopra.  
**R** P. gr. 0,68. C<sup>3</sup> BM
841. **Id.** **D** Tutto c. prec.  
**R** \* · DVS M AVT A A ° D ° I C. sopra.  
**R** D. 14; p. gr. 0,62. C<sup>3</sup> SM
842. **Id.** **D** Tutto c. prec.  
**R** \*DVS M AVT A A D I ° C. sopra.  
**R** P. gr. 0,81 e 0,61. C<sup>3</sup> SM

843. **Grano.** **D** Tutto c. prec.  
**B** \*D $\Omega$ S· $\Omega$ · $\mathfrak{H}$ IVT· $\Theta$ ·D·I C. sopra.  
 R D. 15; p. gr. 0,42; 0,61 e 0,74. C<sup>s</sup> SM e BM
844. **Id.** **D** \*F $\Theta$ RDI $\mathfrak{N}$  $\mathfrak{R}$ DVS·D· $\mathfrak{G}$ · C. prec.  
**B** \*D $\Omega$ S· $\Omega$ · $\mathfrak{H}$ DIVT· $\Theta$ ·D·I C. sopra.  
 R P. gr. 0,69. C<sup>s</sup> SM
845. **Id.** **D** \*F $\Theta$ RDI $\mathfrak{N}$  $\mathfrak{R}$ D $\mathfrak{S}$ ·D C. prec.  
**B** \*D $\Theta$ S· $\Omega$ · $\mathfrak{H}$ DIVT· $\Theta$ · $\mathfrak{E}$ · $\mathfrak{E}$  C. sopra.  
 R D. 16. p. gr. 1,03. C<sup>s</sup> C. Catem.
846. **Id.** **D** \*F $\Theta$ RDI $\mathfrak{N}$  $\mathfrak{R}$ D $\mathfrak{S}$ ·D·..... C. prec.  
**B** \*D $\Omega$ S· $\Omega$ · $\mathfrak{H}$ I· $\Theta$ · $\mathfrak{E}$ · $\mathfrak{G}$ ·D·I· $\Omega$  C. sopra.  
 R D. 13; p. gr. 0,54. C<sup>s</sup> (pat.) SM
847. **Id.** **D** \*F $\Theta$ RDI $\mathfrak{N}$  $\mathfrak{R}$ DVS·D· $\mathfrak{G}$ ·R· C. prec.  
**B** D $\Omega$ S· $\Omega$ · $\mathfrak{H}$ IVT· $\Theta$ · $\Theta$ ·D·I· $\Omega$ · C. sopra.  
 R Cagiati, id., id., n. 12. C. Sambon.
848. **Id.** **D** \*F $\Theta$ RDI $\mathfrak{N}$  $\mathfrak{R}$ DVS·D· $\mathfrak{G}$ R C. prec.  
**B** \*D $\Omega$ S· $\Omega$ · $\mathfrak{H}$ IVT· $\Theta$ ·D·I· C. sopra.  
 R D. 18; p. gr. 0,59. Cagiati, id., id., n. 13. M. Correr.
849. **Id.** **D** \*F $\Theta$ RDI $\mathfrak{N}$  $\mathfrak{R}$ DVS·R·S C. prec.  
**B** \*D $\Omega$ S· $\Omega$ · $\mathfrak{H}$ IVT· $\Theta$ ·D·I C. sopra.  
 R Cagiati, id., id., n. 14. C. Thomsen.
850. **Id.** **D** F $\Theta$ RDI $\mathfrak{N}$  $\mathfrak{R}$ ·D·V·R·I C. prec.  
**B** D $\Omega$ S· $\Omega$ · $\mathfrak{H}$ DIVT· $\Theta$ · $\mathfrak{G}$ ·D·I· $\Omega$ · C. sopra.  
 R Cagiati, id., id., n. 15. C. Fusco.
851. **Id.** **D** \*F $\Theta$ RDI $\mathfrak{N}$  $\mathfrak{R}$ DVSI C. prec.; c. perl.  
**B** \*SICI $\mathfrak{A}$ RVS $\mathfrak{A}$  $\mathfrak{E}$  $\mathfrak{M}$ I C. sopra; c. perl.  
 R D. 14; p. gr. 0,58. C<sup>s</sup> SM
852. **Id.** **D** \*D $\Omega$ S· $\Omega$ · $\mathfrak{H}$ IVT· $\Theta$ · $\mathfrak{E}$ · $\mathfrak{E}$ ·D·I· $\Omega$  Il Re coronato e seduto come  
 nel **B** dei prec.; c. perl.  
**B** \*SICILIA $\mathfrak{A}$ RVS $\mathfrak{A}$  $\mathfrak{E}$  $\mathfrak{M}$ I·V $\mathfrak{R}$  Croce potenziata; c. perl.  
 R P. gr. 0,49. C<sup>s</sup> SM

## NAPOLI

179

- VIII, 7. 853. **Grano.** **D** \*F**ERDIN**ANDVS • **Q** • **G** C. prec.  
**B** \* • **DEI** • **GR** • **RE** • **S** C. sopra.  
 R P. gr. 0,81. C<sup>s</sup> SM
854. **Id.** **D** \*F**ERDIN**ANDVS † **DGR** Campo inquartato e palato al 1° e 4°;  
 (con stemma) c. perl.  
**B** \* **DNS** † **MI** † **ADIVT** **ET** **D** Busto del Re di fronte, coronato; c. perl.  
 nel campo a destra **M**  
 R D. 14; p. gr. 0,52 e 0,59. C<sup>s</sup> SM
855. **Id.** **D** **FERDIN**ANDVS † **DGR** C. prec.  
**B** Tutto c. sopra.  
 R P. gr. 0,51. C<sup>s</sup> BM
- VIII, 8. 856. **Id.** **D** \*F**ERDIN**ANDVS • **D** • **G** • **R** C. prec.  
**B** \* **DNS** • **MI** • **ADIVT** • **ET** • C. sopra, ma la **M** è a sinistra.  
 R D. 15; p. gr. 0,56. C<sup>s</sup> SM
857. **Id.** **D** \*F**ERDIN**ANDVS • **D** • **G** • **R** C. prec.; c. perl.  
**B** \* **DNS** • **MI** • **ADIV** • **ET** • **ET** • C. sopra, ma a destra nel campo **S**  
 c. perl.  
 R D. 14; p. gr. 0,65. C<sup>s</sup> SM
858. **Id.** **D** \*F**ERDIN**ANDV • **D** • **G** • **R** • C. prec.  
**B** \* **DNS** • **MI** • **ADIV** • **ET** • **ET** • C. sopra **S**  
 R Cagiati, id., id., n. 19. C. Sambon.
859. **Id.** **D** Tutto c. prec.  
**B** Come sopra, ma nel campo a destra del busto †  
 R D. 14; p. gr. 0,65. C<sup>s</sup> C. Prota.
- VIII, 9. 860. **Da 6 cavalli.** **D** (Da sinistra) • **FERRANDVS** • • • • **REX** • • Testa a destra radiata;  
 sotto • • • senza cerchio.  
**B** (Da sinistra) • **EQVITAS** • **REGNI** • Sopra linea orizzontale cavallo  
 gradiente a destra con la zampa sinistra alzata; sopra • **Esergo**  
 • • **S** • • senza cerchio.  
 R D. 22; p. gr. 11,63. C<sup>s</sup> SM

861. Da 4 cavalli. **D** ◦ FERRANDVS ◦ ◦ ◦ ◦ REX ◦ ◦ Testa a destra radiata; sotto ◦ ◦ ◦  
senza cerchio.  
**B** ◦ EQVITAS ◦ REGNI ◦ Cavallo come sopra. Esergo ◦ ● S ● ◦  
senza cerchio.  
R D. 20; p. gr. 7,00 e 7,24. C<sup>2</sup> e C<sup>3</sup> SM
- VIII, 10. 862. **Id.** **D** ..... ANDVS ◦ ◦ ◦ REX C. prec.  
**B** ◦ EQVITAS ◦ REGNI ◦ ◦ ◦ C. sopra; nulla sopra il cavallo. Esergo  
◦ ◦ ◦ ◦ ◦ ◦  
R D. 21; p. gr. 6,30. C<sup>3</sup> SM
863. **Id.** **D** FERRANDVS ◦ ◦ ◦ REX ◦ ◦ C. prec., ma nulla sotto il busto.  
**B** ◦ EQVITAS ◦ REGNI ◦ C. sopra; sopra il cavallo ● Esergo  
◦ ● S ● ◦  
R Cagiati, id., id., n. 1. C. Cag.
864. **Id.** **D** ◦ FERRANDVS ◦ ◦ ◦ REX ◦ ◦ Testa a destra radiata; sotto ◦ ◦ ◦  
senza cerchio.  
**B** Tutto c. sopra.  
R D. 22; p. gr. 7,73. C<sup>1</sup> C. Catem.
865. **Id.** **D** ◦ FERRANDVS ◦ ◦ REX C. prec.  
**B** ◦ EQVITAS ◦ ◦ REGNI ◦ C. sopra.  
R D. 22; p. gr. 6,82. C<sup>1</sup> M. Correr.
866. **Id.** **D** ◦ FERRANDVS ◦ ◦ REX C. prec.  
**B** EQVITAS REGNI C. sopra; ◦ ● S ● ◦  
R Cagiati, id., id., n. 2. C. Sambon.
867. **Id.** **D** ◦ FERRANDVS ◦ ◦ ◦ REX C. prec.; c. perl.  
**B** Tutto c. sopra.  
R D. 20; p. gr. 7,55. C<sup>1</sup> C. Prota.
868. **Id.** **D** ◦ FERRANDVS ◦ ◦ REX C. prec.; c. perl.  
**B** ◦ EQVITAS ◦ ◦ REGNI ◦ C. sopra ◦ ● S ● ◦ c. perl.  
R D. 22; p. gr. 7,50. C<sup>1</sup> C. Prota.

869. Da 2 cavalli. **D** FERRANDVS ○○○ REX Testa a destra radiata; senza cerchio.  
**B** EQVITAS ○○○ REGNI Cavallo gradiente a destra con la zampa sinistra alzata; sopra \* Esergo \* L \*  
**R** Cagiati, id., id., n. 1. C. Cag.
870. Id. **D** ○ FERRANDVS ○○○ REX C. prec.  
**B** ○ EQVITAS ○ REGNI ○ C. sopra; sopra \* Esergo ○ \* S \*  
**R** D. 19; p. gr. 4,88. C<sup>2</sup> SM
871. Id. **D** FERRANDVS · REX C. prec.  
**B** EQVITAS · REGNI C. sopra.  
**R** Cagiati, id., id., n. 2. C. Rossi.
872. Id. **D** FERRANDV S · ○○○○ REX · C. prec.  
**B** .... VITAS REGNI Cavallo c. sopra; sopra \* sotto la zampa sinistra alzata T Esergo illeggibile.  
**R** D. 22; p. gr. 3,61. C<sup>2</sup> SM
873. Id. **D** FE<sup>R</sup> RANDVS ○ REX ·····○ C. prec.  
**B** ECVITAS REGNI Cavallo c. sopra; sopra \* sotto il ventre ■ Esergo ○ \* T \* ○  
**R** D. 21; p. gr. 2,26. C<sup>2</sup> SM
874. Id. **D** FERRANDVS ○○ REX C. prec.  
**B** EQVITAS \* REGNI \* C. sopra \* T \*  
**R** D. 22; p. gr. 4. C<sup>1</sup> C. Prot.
- VIII. 11. 875. Id. **D** ○ FERRANDVS ○○○ RES ○ C. prec.  
 (con due **B**) **B** ○ FERRANDVS ○○ RES ○ Testa come al **D**.  
**R** D. 20; p. gr. 3,40. C<sup>2</sup> SM
- VIII. 12. 876. Da 2 cavalli **D** (Da sinistra) FERRANDVS ∴ D ∴ G ∴ R ∴ SI Busto a destra coronato;  
 o cavallo. senza cerchio.  
 (con la Vittoria) **B** (Dall'alto a destra) SICIL Esergo VICTOR La Vittoria alata in quadriga veloce con frusta nella destra; senza cerchio.  
**R** D. 20; p. gr. 2,05. C<sup>2</sup> SM

877. Da 2 cavalli  $\overline{\text{D}}$  Tutto c. prec.  
o cavallo.  $\overline{\text{B}}$  SICILIE VICTOR C. sopra.  
(con la Vittoria) R D. 18; p. gr. 1,60. C<sup>2</sup> SM
878. Id.  $\overline{\text{D}}$  FERRANDVS·D·G·R·SI C. prec.  
 $\overline{\text{B}}$  SICIL IE Esergo VICTOR C. sopra.  
R D. 21; p. gr. 1,57. C<sup>2</sup> (bucato) M. Correr.
879. Id.  $\overline{\text{D}}$  FERRANDVS·D·G·R·SI Busto a destra radiato.  
(in argento)  $\overline{\text{B}}$  SICIL VICTOR C. sopra.  
R D. 20; p. gr. 1,57. C<sup>2</sup> SM
880. Id.  $\overline{\text{D}}$  FERRANDVS·D·G·R·SI C. prec.  
 $\overline{\text{B}}$  SICILIE VICTOR C. sopra.  
R Cagiati, id., id., n. 3. C. Sambon.
881. Id.  $\overline{\text{D}}$  FERRANDVS·D·G·REX Busto a destra coronato.  
(in rame)  $\overline{\text{B}}$  SICILIE VICTOR C. sopra.  
R Cagiati, id., id., n. 2. M. Nap.
- VIII, 13. 882. Id.  $\overline{\text{D}}$  F ERDI NANVS·REX Busto a destra radiato.  
 $\overline{\text{B}}$  Anepigrafe. La Vittoria c. sopra. Esergo VICTOR  
R D. 19; p. gr. 2,86. C<sup>2</sup> (dorato e bucato) SM
883. Id.  $\overline{\text{D}}$  FERRANDVS REX C. prec.  
 $\overline{\text{B}}$  Tutto c. sopra.  
R D. 20; p. gr. 2,37. C<sup>2</sup> SM
- VIII, 14. 884. Id.  $\overline{\text{D}}$  (Da destra) ·F· ·R· C. prec.  
(in argento)  $\overline{\text{B}}$  Tutto c. sopra.  
R D. 18; p. gr. 1,67. C<sup>2</sup> (bucato) SM
885. Da 2 cavalli.  $\overline{\text{D}}$  F ERDI NANDVS·REX Testa del Re a destra radiata.  
 $\overline{\text{B}}$  Genio alato in un carro tirato da quattro cavalli; all'esergo VICTOR  
R Cagiati, id., id., n. 5. C?
- VIII, 15. 886. Cavallo.  $\overline{\text{D}}$  FERDINA VDI·R Busto a destra radiato; c. lin. finissimo.  
 $\overline{\text{B}}$  ·REX·SICILIE·IERVSAVM Sopra retta orizzontale che s'arresta  
al c. lin., cavallo di piccole dimensioni gradiente a destra con la  
zampa destra alzata; c. lin. finissimo.  
R D. 17; p. gr. 1,80. C<sup>1</sup> SM

887. Cavallo. **Ɔ** (Da sinistra) FERDI NANDVS Testa a destra radiata; senza cerchio.  
**⚭** (Da destra) REX • REGNI • EQVITAS + Sopra breve retta orizzontale cavallo gradiente a destra con la zampa destra alzata; senza cerchio.  
**R** D. 17; p. gr. 1,95. C<sup>2</sup> SM
888. Id. **Ɔ** FERDI IIΛIIDVS C. prec.; c. lin. finissimo.  
**⚭** Tutto c. sopra.  
**R** D. 17; p. gr. 1,97. C<sup>1</sup> (bucato) C. Catem.
- VIII, 16. 889. Id. **Ɔ** FERDI NANDVS C. prec.; c. lin. finissimo.  
**⚭** REX • REGNI • SICI • EQVITAS + C. sopra; c. lin. finissimo.  
**R** P. gr. 1,85. e 2,00. C<sup>1</sup> e C<sup>2</sup> (pat.) SM
890. Id. **Ɔ** FERDINA INDI • R • C. prec.  
**⚭** REX • REGNI • SICI • EQVITAS + C. sopra.  
**R** P. gr. 1,82. C<sup>2</sup> SM
891. Id. **Ɔ** FERDINAN DVS • REX C. prec.  
**⚭** Tutto c. sopra.  
**R** D. 16; p. gr. 2,14. C<sup>3</sup> SM
892. Id. **Ɔ** Tutto c. prec.  
**⚭** REX • REGNI • SICI • EQVITAS + C. sopra.  
**R** D. 17; p. gr. 1,80. C<sup>3</sup> (bucato) SM
893. Id. **Ɔ** FERDINA NDVS ∅ • REX C. prec.  
**⚭** REX • REGNI • SICI EQVITAS + C. sopra; c. lin.  
**R** D. 17; p. gr. 1,74. C<sup>3</sup> SM
894. Id. **Ɔ** FERDINA NDVS C. prec.  
**⚭** REX • REGNI • EQVITAS C. sopra.  
**R** Cagiati, id., id., n. 13. M. Nap.
895. Id. **Ɔ** Tutto c. prec.  
**⚭** ∅ • EQVITAS † • REX C. sopra.  
**R** P. gr. 2,13. C<sup>3</sup> BM

896. Cavallo. **D** FERDINAN DVS REX C. prec.  
**B** °EQVITAS † °REX ° REGNI C. sopra.  
**R** Cagiati, id., id., n. 8. C. Cag.
897. Id. **D** FERDINAN DVS REX C. prec.  
**B** °REX °REGNI SICI EQVITAS + ° C. sopra.  
**R** D. 16; p. gr. 1,72. C<sup>s</sup> (pat.) SM
898. Id. **D** FERDINAN DVS °REX C. prec.  
**B** REX °REGNI ° EQV.... C. sopra, ma cavallo più piccolo.  
**R** P. gr. 1,70 e 1,70. C<sup>s</sup> (pat.) SM
- VIII, 17. 899. Id. **D** FERDINAN DVS °°REX C. prec.  
**B** (Dall'alto a sinistra) °EQITAS ° ° °REGNI ° C. sopra; cavallo normale.  
**R** D. 17; p. gr. 1,84. C<sup>t</sup> SM
900. Id. **D** FERDINANDVS R.... C. prec.; c. lin.  
**B** (Da sinistra) EQ.....AS °REGNI ° Cavallo c. sopra; c. lin.  
**R** D. 16; p. gr. 2,00. C<sup>s</sup> (pat.) SM
901. Id. **D** FERDIN AN DVS ° °REX C. prec.  
**B** (Da sinistra) EQVITAS ° + °°°REGNI C. sopra.  
**R** D. 17; p. gr. 1,83. C<sup>s</sup> SM
902. Id. **D** FERDINANDVS REX C. prec.  
**B** EQVITAS °REDNI C. sopra.  
**R** Cagiati, id., id., n. 6. C. Saya.
903. Id. **D** FERDINAN DVS REX C. prec.  
**B** EQVITAS °°REGNI °°° C. sopra.  
**R** D. 17; p. gr. 1,83. C<sup>t</sup> M. Correr.
904. Id. **D** ..... VS °REX C. prec.  
**B** EQVITAS °°..... C. sopra.  
**R** D. 15; p. gr. 1,80. C<sup>s</sup> (tosato) SM



## NAPOLI

185

905. Cavallo. **D** FERDINA NDV ·· RE x C. prec., ma testa più grossa.  
**B** EQVITAS ° °..... C. sopra, ma cavallo più grosso.  
 R D. 18; p. gr. 1,80. C<sup>3</sup> (pat.) SM
906. Id. **D** FERDINA NDVS °° REX C. prec.  
**B** °EQVITAS ° REGNI ° C. sopra.  
 R D. 17; p. gr. 1,80. C<sup>3</sup> (pat.) SM
907. Id. **D** FERDINANDVS °°°°° REX C. prec.  
**B** EQVITAS °°° + REGNI C. sopra.  
 R D. 15; p. gr. 1,75. C<sup>1</sup> C. Prota.
- VIII, 18. 908. Id. **D** FERDINAND REX C. prec.  
**B** EQVIT ° °°° REGNI ° C. sopra; sotto fra le zampe del  
 cavallo I  
 R D. 17; p. gr. 1,85. C<sup>2</sup> SM
909. Id. **D** FERDI NANDVS C. prec.; senza cerchio.  
**B** EQVITA S °° REGNI ° C. sopra; nulla sotto; senza cerchio.  
 R P. gr. 1,72. C<sup>3</sup> SM
910. Id. **D** FERDINANDVS..... C. prec. (leggenda ribattuta e confusa).  
**B** EQVITAS \*..... C. sopra.  
 R D. 18; p. gr. 1,88. C<sup>2</sup> SM
911. Id. **D** FERDINANDVS REX C. prec.  
**B** EQVITAS + + Esergo REGNI in lettere capovolte. C. sopra,  
 ma la retta si estende fino contro l'orlo.  
 R P. gr. 1,55 e 1,60. C<sup>4</sup> SM
912. Id. **D** FERDINANDVS: REX C. prec.  
**B** EQVITAS ···· Esergo REGNI in lettere capovolte C. sopra.  
 R P. gr. 1,80. C<sup>2</sup> (pat.) SM
913. Id. **D** FERDINANDVS ° REX C. prec.  
**B** °EQVITAS ° Esergo ° REGNI C. sopra.  
 R D. 17; p. gr. 1,75. C<sup>2</sup> (pat.) M. Trento.

914. Cavallo. **D** FERDINA NDVS ꝑ REX C. prec.  
**B** EQVITAS ° °° REG ° NI C. sopra.  
 R D. 17; p. gr. 2,05. C<sup>2</sup> M. Trento.
915. Id. **D** FERDINANDVS REX C. prec.  
**B** EQVITAS ... REGNI ... C. sopra, ma la retta si arresta al  
 c. lin.  
 R D. 17; p. gr. 1,89. C<sup>2</sup> (pat.) SM
916. Id. **D** FERDINANDVS REX C. prec.  
**B** ·EQVITAS···REGNI C. sopra; la retta fino all'orlo  
 R P. gr. 1,71 e 1,62. C<sup>2</sup> e C<sup>2</sup> SM BM
917. Id. **D** FERDINANDVS \* REX C. prec.  
**B** EQVITAS \* RENGNI \* C. sopra.  
 R P. gr. 1,97. C<sup>2</sup> SM
918. Id. **D** FERDINANDVS ° ° REX C. prec.  
**B** EQVITAS \* · REGNI C. sopra.  
 R D. 17; p. gr. 1,67. C<sup>2</sup> SM
919. Id. **D** FERDINANDVS · \* · REX · C. prec.  
**B** EQVITAS ° × ° × ° × ° REGNI ° C. sopra.  
 R P. gr. 1,18. C<sup>4</sup> SM
920. Id. **D** FERDINANDVS · REX C. prec.  
**B** EQVITAS Esergo REGNI · · C. sopra.  
 R P. gr. 1,88. C<sup>2</sup> SM
921. Id. **D** FERDINAND VS REX C. prec.  
**B** EQVITAS + ... REGNI C. sopra.  
 R P. gr. 1,83. C<sup>2</sup> BM
922. Id. **D** FERDINAN DVS · REX C. prec.  
**B** · · EQVITAS + · · REGNI C. sopra.  
 R P. gr. 1,85. C<sup>2</sup> BM

## NAPOLI

187

923. Cavallo. **Ɔ** FERDINANDVS ◦ REX C. prec.; c. lin.  
**ⓑ** EQ VITAS ◦ + ◦ REGNI ◦ C. sopra; la retta si arresta al  
 c. lin.  
 R D. 16; p. gr. 1,88 e 2,20. C<sup>3</sup> SM e RMF
924. Id. **Ɔ** Tutto c. prec.  
**ⓑ** EQ VITAS \* REGNI ◦ C. sopra.  
 R D. 17; p. gr. 1,75. C<sup>3</sup> SM
925. Id. **Ɔ** FERDINANDVS REX C. prec.  
**ⓑ** EQVITS ◦ ◦ ◦ ◦ REGNI ◦ C. sopra.  
 R D. 18; p. gr. 2,17. C<sup>3</sup> (pat.) SM
926. Id. **Ɔ** FERDINAN DVS ◦ REX C. prec.  
**ⓑ** ◦ EQITAS \* ◦ ◦ ◦ ◦ ◦ REGNI ◦ C. sopra.  
 R P. gr. 1,89. C<sup>3</sup> SM
927. Id. **Ɔ** FERDINAN DVS ● REX C. prec.  
**ⓑ** EQVITAS ◦ REGIS C. sopra.  
 R Cagiati, id., id., n. 7. C. Prota.
928. Id. **Ɔ** ◦ ◦ FE ◦ ◦ ◦ ◦ VS ◦ ◦ ◦ ◦ REX C. prec.  
**ⓑ** EQVITAS ◦ RE GNI ◦ C. sopra; sopra ● Esergo cassato  
 R D. 17; p. gr. 1,07. C<sup>3</sup> (pat.) SM
929. Id. **Ɔ** ◦ ◦ ◦ ◦ ◦ ◦ ANDVS REX C. prec. (ribattuto sul **ⓑ**).  
**ⓑ** ◦ ◦ ◦ ◦ ◦ ◦ AS ◦ REGNI ◦ C. sopra; sopra \* Esergo traccia del **Ɔ**.  
 R P. gr. 1,32. C<sup>3</sup> SM
930. Id. **Ɔ** FERDINAND VS REX C. prec.  
**ⓑ** EQVITAS ◦ REGNI C. sopra; nulla sopra.  
 R P. gr. 2,00. C<sup>3</sup> (pat.) SM
931. Id. **Ɔ** FERDINA NDVS REX C. prec., ma testa più grossa.  
**ⓑ** EQVITAS ◦ ◦ ◦ ◦ ◦ REGNI C. sopra, ma cavallo più grosso; da-  
 vanti al cavallo A  
 R D. 20; p. gr. 1,75. C<sup>3</sup> SM

932. Cavallo. **D** FERDINA NDVSꝰ REX C. prec.  
**B** EQVITASꝰ ꝰꝰ REGꝰNI C. sopra.  
 R D. 17; p. gr. 2,05. M. Trento.
933. Id. **D** FERDINANDVSꝰ REX C. prec.  
**B** EQVITASꝰ ꝰ REGNIꝰ C. sopra A  
 R D. 18; p. gr. 1,78; 1,77 e 1,80. C<sup>3</sup> SM e RMF
934. Id. **D** FERDINA NDVS RE x C. prec.; testa normale.  
**B** EQVITA Sꝰꝰꝰ REGNIꝰ. C. sopra; cavallo normale; nulla davanti al cavallo.  
 R P. gr. 1,95. C<sup>3</sup> (pat.) SM
935. Id. **D** FERDI.....ꝰ REX C. prec.  
**B** ꝰꝰ EQVITA+ ꝰ ꝰ REGNIꝰ C. sopra.  
 R P. gr. 1,60. C<sup>3</sup> SM
936. Id. **D** FERDINAN D V S REX C. prec.  
**B** EQVIT ASꝰꝰ REGNIꝰꝰ C. sopra; c. lin.  
 R D. 16; p. gr. 1,80. C<sup>3</sup> (pat.) SM
937. Id. **D** FERDINAN DVSꝰ REX C. prec.  
**B** ꝰ EQITAS ꝰꝰ REGNI C. sopra; senza cerchio.  
 R D. 17; p. gr. 1,90 e 2,00. C<sup>3</sup> SM
938. Id. **D** ..... NANDVS C. prec.; c. lin.  
**B** EQVITASꝰ REGNI C. sopra; c. lin.  
 R D. 16; p. gr. 1,65. C<sup>3</sup> SM
939. Id. **D** FERDINANDVS REX C. prec.; senza cerchio.  
**B** EQVI TAS+ REGNI C. sopra; senza cerchio.  
 R D. 17; p. gr. 2,10. C<sup>4</sup> SM
940. Id. **D** FERDI NANVSꝰ REX C. prec.  
**B** x EQVITAS x x REGNI C. sopra.  
 R D. 18; p. gr. 1,89. C<sup>3</sup> (pat.) SM
941. Id. **D** FERDINANDVSꝰ ꝰ REX C. prec.  
**B** Tutto c. sopra.  
 R D. 16; p. gr. 1,45. C<sup>3</sup> SM

## NAPOLI

189

942. Cavallo.  $\overline{D}$  FERDINANDVS \* R E X C. prec.  
 $\overline{B}$  \*EQVITAS\* \* REGNI C. sopra.  
 R D. 17; p. gr. 2,23. C<sup>s</sup> SM
943. Id.  $\overline{D}$  FERDINANDVS REX C. prec.  
 $\overline{B}$  \*EQVITAS \* \*REGNI C. sopra.  
 R D. 18; p. gr. 1,80. C<sup>s</sup> SM
944. Id.  $\overline{D}$  FERDIAN DV S REX C. prec.  
 $\overline{B}$  EQVITAS+ REGNI C. sopra.  
 R D. 16; p. gr. 1,15. C<sup>s</sup> SM
945. Id.  $\overline{D}$  FERDINANDVS ° ° REX C. prec.  
 $\overline{B}$  EQVITAS+ ° REGNI ° C. sopra.  
 R D. 17; p. gr. 1,60. C<sup>s</sup> SM
- VIII, 19. 946. Id.  $\overline{D}$  FERDINAND VS ° ° REX C. prec.  
 $\overline{B}$  ° ° EQVITAS ° ° ° REGNI ° C. sopra.  
 R P. gr. 1,73. C<sup>1</sup> (pat.) SM
947. Id.  $\overline{D}$  FERDINAND VS REX C. prec.  
 $\overline{B}$  ° EQVITAS ° ° + ° ° REGNI ° C. sopra.  
 R D. 18; p. gr. 1,89. C<sup>s</sup> (dorata e bucata) SM
948. Id.  $\overline{D}$  FERDINAND VS ° REX C. prec.  
 $\overline{B}$  EQVITAS ° ° ° REGNI ° C. sopra; c. lin.  
 R D. 17; p. gr. 1,78. C<sup>s</sup> (pat.) SM
949. Id.  $\overline{D}$  FERDI N A N D REX C. prec.  
 $\overline{B}$  EQVITAS RECNI C. sopra; senza cerchio.  
 R P. gr. 2,07. C<sup>s</sup> SM
950. Id.  $\overline{D}$  FERDINA ND.... C. prec.  
 $\overline{B}$  EQVITAS ° ° REGNI ° ° C. sopra.  
 R D. 18; p. gr. 1,72. C<sup>s</sup> SM
951. Id.  $\overline{D}$  FERDINAN DVS ° REX C. prec.  
 $\overline{B}$  EQVIT..... ° ° REGNI C. sopra.  
 R D. 16; p. gr. 1,80. C<sup>s</sup> SM

952. Cavallo. **D** FERDINAN DVSO REX C. prec.  
**B** EQVITAS + + + + REGNI C. sopra.  
R BM
953. Id. **D** FERDINANAND VEX C. prec.  
**B** EQVITAS + + REGNI C. sopra.  
R D. 18; p. gr. 1,57. C<sup>s</sup> SM
954. Id. **D** FERDINA NDVS REX C. prec.  
**B** ECVITAS + + + + REGNI C. sopra.  
R D. 17; p. gr. 1,78. C<sup>1</sup> (argentato) SM
955. Id. **D** FERDINA NDVS REX C. prec.  
**B** ECVITAS REDNI C. sopra.  
R P. gr. 2,02. C<sup>s</sup> SM
956. Id. **D** FERDINA NDVS REX C. prec.  
**B** EQVITAS + + REGNI C. sopra.  
R P. gr. 1,78. C<sup>s</sup> (dorato) SM
957. Id. **D** FERDINA NDVS REX C. prec.  
**B** EQVITAS + + REGNI C. sopra.  
R P. gr. 1,85. C<sup>s</sup> (pat.) SM
958. Id. **D** FERDI NANDVS C. prec.  
**B** EQVITAS + + REGNI C. sopra.  
R P. gr. 1,98. C<sup>s</sup> (pat.) SM
959. Id. **D** Tutto c. prec.  
**B** EQVITA S + + REGNI C. sopra.  
R P. gr. 1,92. C<sup>s</sup> SM
- VIII, 20. 960. Id. **D** FERDINANNVS RI C. prec.  
**B** REGIS + EQVITAS C. sopra.  
R Cagiati, id., id., n. 11. M. Nap.
961. Id. **D** FERDINANDVS REX C. prec.  
**B** EQVITAS + REGIS C. sopra.  
R D. 17; p. gr. 1,80. C<sup>1</sup> C. Prota.

## NAPOLI

191

- VIII, 21. 962. Cavallo. **D** FERDINANDVS REX C. prec.  
**B** EQVITAS° REGNI° C. sopra; sotto la zampa alzata del  
 cavallo A  
 R D. 16; p. gr. 1,88 e 1,75. C<sup>2</sup> SM
963. Id. **D** FERDINANDVS° REX C. prec.  
**B** EQVITAS° ° °REGNI° C. sopra A  
 R D. 18; p. gr. 2,12 e 1,83. C<sup>2</sup> e C<sup>3</sup> SM
964. Id. **D** Tutto c. prec.  
**B** EQVITAS° °REGNI° C. sopra A  
 R D. 19; p. gr. 1,88. C<sup>1</sup> M. Correr.
965. Id. **D** FERDINANDVS° REX C. prec.  
**B** EQVITAS° °REGNI° C. sopra A  
 R D. 19; p. gr. 1,78. C<sup>2</sup> (pat.) SM
966. Id. **D** FERDINANDVS° REX C. prec.  
**B** EQVITAS° ° °REGNI C. sopra A  
 R D. 17; p. gr. 1,76 e 1,72. C<sup>2</sup> SM e BM
967. Id. **D** FERDINANDVS° REX C. prec.  
**B** EQVITAS° ° °REGNI° C. sopra A  
 R D. 18; p. gr. 1,70 e 1,84. C<sup>2</sup> SM e BM
968. Id. **D** FERDINANDVS° °REX C. prec.  
**B** EQVITAS° ° °REGNI° C. sopra A  
 R P. gr. 1,90 e 1,85. C<sup>1</sup> e C<sup>2</sup> SM
969. Id. **D** FERDINA NDVS°REX C. prec.  
**B** EQVITAS° ° °REDNI° C. sopra A  
 R P. gr. 1,83. C<sup>1</sup> SM
970. Id. **D** FERDINAND VS°REX C. prec.  
**B** EQVITAS° ° °REGNI° C. sopra A  
 R D. 17; p. gr. 1,85 e 1,86. C<sup>2</sup> e C<sup>3</sup> SM

971. Cavallo. **D** FERDI NANDVS ◦ REX C. prec.  
**B** EQVITAS ◦ ◦ ◦ ◦ REGNI ◦ C. sopra A  
 R P. gr. 1,77 e 1,73. C<sup>s</sup> (pat.) e C<sup>s</sup> SM
972. Id. **D** FERDINANDVS ◦ REX C. prec.  
**B** EQVITAS ◦ ◦ ◦ ◦ REGNI ◦ C. sopra A  
 R D. 16; p. gr. 1,76 e 2,05. C<sup>s</sup> (pat.) SM
973. Id. **D** FERDINAND VS REX C. prec. A  
**B** Tutto c. sopra.  
 R D. 17; p. gr. 1,67. C<sup>s</sup> SM
974. Id. **D** FERDINA NDVS ◦ REX C. prec.  
**B** EQVITAS ◦ ◦ ◦ REGNI C. sopra A  
 R D. 15; p. gr. 1,88. C<sup>s</sup> (pat.) SM
975. Id. **D** Tutto c. prec.  
**B** EQVITAS ◦ ◦ ◦ ◦ REGNI ◦ C. sopra A  
 R D. 18; p. gr. 1,83. C<sup>s</sup> M. Correr.
976. Id. **D** FERDINAN DVS ◦ REX C. prec.  
**B** EQVITAS ◦ ◦ ◦ REGNI C. sopra A  
 R D. 17; p. gr. 1,85. C<sup>s</sup> (pat.) SM
- VIII, 22. 977. Id. **D** FERDINANDVS ◦ Sotto il mento ◦ REX C. prec.  
**B** EQVITAS ◦ ◦ ◦ ◦ REGNI ◦ C. sopra A  
 R P. gr. 1,70 e 1,72. C<sup>s</sup> (pat.) SM
978. Id. **D** FERDINA NDVS ◦ REX C. prec.  
**B** EQVITAS ◦ ◦ ◦ REDNI C. sopra A  
 R D. 18; p. gr. 2,05 e 1,74 C<sup>s</sup> e C<sup>s</sup> SM
979. Id. **D** Tutto c. prec.  
**B** EQVITAS ◦ ◦ ◦ REDNI C. sopra A  
 R P. gr. 1,60. C<sup>s</sup> SM
980. Id. **D** Tutto c. prec.  
**B** EQVITAS ◦ ◦ ◦ ◦ REGNI ◦ C. sopra A  
 R D. 17; p. gr. 1,92. C<sup>s</sup> SM



## NAPOLI

193

981. Cavallo. **D** FERDINANDVS ◦ REX C. prec.  
**B** EQVITAS ◦ REGNI C. sopra A  
R P. gr. 1,98. C<sup>s</sup> (pat.) SM
982. Id. **D** FERDINAN DVS REX C. prec.  
**B** E QVITAS REGNI C. sopra A  
R D. 18; p. gr. 1,88. C<sup>s</sup> (pat.) SM
983. Id. **D** FERDINAND VS ◦ REX C. prec.  
**B** E QVITAS ◦ ◦ ◦ REGNI ◦ C. sopra A  
R D. 17; p. gr. 1,66 e 1,70. C<sup>s</sup> SM
984. Id. **D** FERDINAN DVS REX C. prec.  
**B** E QVITAS ◦ REDNI ◦ C. sopra A  
R P. gr. 1,99. C<sup>s</sup> (pat.) SM
985. Id. **D** Tutto c. prec.  
**B** E QVITAS REGNI C. sopra A  
R P. gr. 1,71. C<sup>s</sup> SM
986. Id. **D** FERDINAN DVS ◦ REX C. prec.  
**B** EQVITAS ◦ ◦ ◦ REGNI C. sopra A  
R D. 18; p. gr. 2,10. C<sup>s</sup> SM
987. Id. **D** Tutto c. prec.  
**B** EQVITAS ◦ ◦ ◦ ◦ REDNI ◦ C. sopra A  
R D. 17; p. gr. 1,85. C<sup>s</sup> SM
988. Id. **D** FERDINAN DVS C. prec.  
**B** EQVITAS ◦ ◦ ◦ REGNI ◦ C. sopra A  
R D. 18; p. gr. 1,11. C<sup>s</sup> SM
989. Id. **D** FERDINA NDVS REX C. prec.  
**B** EQVITAS ◦ ◦ ◦ REGNI ◦ C. sopra A  
R D. 17; p. gr. 1,97 e 1,77. C<sup>s</sup> (pat.) SM
990. Id. **D** FERDINA NDVS ◦ REX C. prec.  
**B** EQVITAS ◦ REGNI C. sopra A  
R P. gr. 1,96. C<sup>s</sup> (pat.) SM

991. Cavallo. **D** FERDINA NDVS · REX C. prec.  
**B** EQVITAS · ○○○ · ○REGNI · C. sopra A  
 R D. 16; p. gr. 1,97; 1,84 e 2. C<sup>2</sup> SM e RMF
992. Id. **D** FERDINA NDVS · REX C. prec.  
**B** Tutto c. sopra.  
 R D. 17; p. gr. 1,95. C<sup>2</sup> SM
993. Id. **D** Tutto c. prec.  
**B** EQVITAS · ○○○ · ○REDNI · C. sopra A  
 R P. gr. 1,60 e 1,89. C<sup>2</sup> SM
994. Id. **D** Tutto c. prec.  
**B** EQVITAS · ○○○ · ○REGNI · C. sopra A  
 R P. gr. 1,75 e 1,88. C<sup>2</sup> (pat.) SM
995. Id. **D** Tutto c. prec.  
**B** EQVITAS · ○REGNI · C. sopra A  
 R P. gr. 1,68. C<sup>2</sup> SM
996. Id. **D** FERDINA NDII · ○REV C. prec.  
**B** EQVITAS · ○REGNI · C. sopra A  
 R P. gr. 1,68. C<sup>2</sup> (pat.) SM
997. Id. **D** FERDINA NDVS REX C. prec.  
**B** EQVITS · ○ · ○REGNI · C. sopra A  
 R D. 16; p. gr. 1,50. C<sup>2</sup> SM
998. Id. **D** FERDINA NDVS REX C. prec.  
**B** EQVITAS REGGNI C. sopra A (ribattuto).  
 R D. 17; p. gr. 1,70. C<sup>2</sup> SM
999. Id. **D** FERDINA NDVS · REX C. prec.  
**B** EQVITAS · ○○○ · ○REDNI · C. sopra A  
 R P. gr. 1,63. C<sup>2</sup> (pat.) SM
1000. Id. **D** Tutto c. prec.  
**B** EQVITAS · ○○○ · REGNI · C. sopra; sotto la zampa alzata C  
 R D. 18; p. gr. 1,79. C<sup>1</sup> M. Correr.

1001. Cavallo. **D** FERDINANDVS REX C. prec.  
**B** EQVITAS · REGNI C. sopra; sotto la zampa alzata **C**  
 R D. 18; p. gr. 2,13. C<sup>a</sup> M. Correr. Cagiati, id., id., n. 20. C. Sambon.
1002. Id. **D** Tutto c. prec.  
**B** Come sopra, ma sotto la zampa alzata **CA**  
 R D. 18; p. gr. 1,88 e 1,90. C<sup>a</sup> e C<sup>a</sup> C. Catem.
1003. Id. **D** FERDINANDVS ◊ REX C. prec.  
**B** Tutto c. sopra.  
 R D. 17; p. gr. 1,94. C<sup>a</sup> C. Prota.
1004. Id. **D** FERDINANDVS REX C. prec.  
**B** EQVITAS ◊◊◊ REGNI C. sopra **C**  
 R P. gr. 2,80. C<sup>a</sup> BM
1005. Id. **D** e **B** Come prec., ma davanti al cavallo **CI**  
 R Cagiati, id., id., n. 21. M. Nap.
1006. Id. **D** e **B** Come prec.; sotto la zampa alzata **CI**  
 R Cagiati, id., id., n. 22. C. Sambon.
1007. Id. **D** FERDINANDVS · REX ◊ C. prec.  
**B** EQVITAS · ● REGNI C. sopra; sotto la zampa del cavallo ●  
 R C. Catem.
1008. Id. **D** FERDINAND VS REX C. prec. **CI**  
**B** EQVITAS · · · REGNI C. sopra.  
 R P. gr. 1,32. C<sup>a</sup> BM
1009. Id. **D** FERDINANDVS ◊ ◊ REX C. prec.  
**B** EQVITAS ◊ ◊◊ ◊ REGNI ◊ C. sopra, ma sotto la zampa  
 alzata del cavallo **E**  
 R D. 18; p. gr. 1,57. C<sup>a</sup> (pat.) SM
1010. Id. **D** FERDINAND V S ◊ REX C. prec.  
**B** (Dal basso a sinistra) EQVITAS \* \* · REGNI ◊ C. sopra; sotto il  
 ventre del cavallo sopra la retta d'esergo **I** nulla sotto la zampa.  
 R D. 17; p. gr. 1,82. C<sup>a</sup> SM

- VIII, 23. 1011. Cavallo. **D** FERDINANDVS° · °REX C. prec; c. lin.  
**B** ·EQVITAS° ° °REGNI° C. sopra |  
 R P. gr. 1,94 C<sup>3</sup> e 1,74 C<sup>3</sup> SM
1012. Id. **D** FERDINAND V S REX C. prec.  
**B** EQVITAS\* REGNI C. sopra |  
 R P. gr. 2,00. C<sup>3</sup> SM
- VIII, 24. 1013. Id. **D** Tutto c. prec.  
**B** EQVITAS+ ·REGNI° C. sopra; ma la lettera | si trova  
 sotto la lettera d'esergo, fra questa e la leggenda.  
 R D. 16; p. gr. 2,00. C<sup>3</sup> SM
1014. Id. **D** Tutto c. prec.  
**B** EQVITAS REGNI° C. sopra |  
 R D. 17; p. gr. 1,94. C<sup>3</sup> SM
1015. Id. **D** Tutto c. prec.  
**B** EQVIT A S · ... REGNI° C. sopra, ma la | è sopra  
 la retta d'esergo.  
 R P. gr. 1,66. C<sup>4</sup> SM
1016. Id. **D** Tutto c. prec.  
**B** Come sopra, ma fra la retta d'esergo e la leggenda \*  
 R C. Catem.
1017. Id. **D** Tutto c. prec.  
**B** EQVITAS+ REGNI C. sopra, ma la | è sotto la retta  
 d'esergo.  
 R D. 16; p. gr. 1,92. C<sup>3</sup> (pat.) SM
1018. Id. **D** FERDINANDV°°°°REX C. prec.  
**B** Tutto c. sopra.  
 R D. 15; p. gr. 1,90. C<sup>1</sup> C. Prota.
1019. Id. **D** Tutto c. prec.  
**B** EQVITAS+ ·REGNI C. sopra |  
 R D. 18; p. gr. 1,67. C<sup>3</sup> (argentato) SM

## NAPOLI

197

1020. Cavallo. **D** FERDINA NDVS REX C. prec.  
**B** EQVITAS+ · REGNI · C. sopra I  
 R P. gr. 1,85. C<sup>2</sup> (pat.) SM
1021. Id. **D** · FERRANDVS · REX Busto c. prec., varia nella corona.  
**B** · EQVIAN · REGNI · C. sopra; cavallo gradiente a destra con  
 la zampa sinistra alzata; sopra il cavallo ● Esergo ● S ●  
 (ribattuto su altra moneta).  
 R D. 18; p. gr. 1,48. C<sup>4</sup> SM
1022. Id. **D** FERRANDVS · REGNI · C. prec.  
**B** EQVITAS · REGNI C. sopra ● Esergo ● S ●  
 R D. 17; p. gr. 1,32. C. Scacchi.
1023. Id. **D** FERDINA NDVS · REX C. prec.  
**B** EQVITAS · REGNI C. sopra; Esergo ● S ●  
 R Cagiati, id., id., n. 27. M. Nap.
1024. Id. **D** FERRANDVS · REX C. prec.  
**B** · EQVITAS · REGNI · C. sopra; sopra ● Esergo ● S ●  
 R P. gr. 1,49 C<sup>2</sup> SM
1025. Id. **D** · FERRANDVS REX · C. prec.  
**B** · EQVITAS · REGNI C. sopra ● Esergo ● S ●  
 R D. 18; p. gr. 1,61. C<sup>2</sup> M. Correr.
1026. Id. **D** FERRAN DVS REX C. prec.  
**B** Tutto c. sopra.  
 R D. 16; p. gr. 1,48. C<sup>2</sup> (tosato) SM
1027. Id. **D** · FERRANDVS · REGNI · C. prec.  
**B** · EQVITAS · REGNI · C. sopra ● Esergo ● S ●  
 R D. 17; p. gr. 1,45. C<sup>2</sup> M. Correr.
1028. Id. **D** · FERRANDVS · REGNI · C. prec.  
**B** · EQVITAS · REGNI · C. sopra; sopra ● Esergo ● S ●  
 R P. gr. 1,68 C<sup>2</sup> (tosato) SM

1029. Cavallo. **D** FERRANDVS ○○○ REX ○ C. prec.  
**B** EQVITAS . . . . C. sopra; nulla sopra il cavallo. Esergo ○●S●○  
R D. 19; p. gr. 1,57. C<sup>4</sup> SM
1030. Id. **D** FERANDVS ○○○ REX C. prec.  
**B** ○EQVITAS REGNI○ C. sopra; sopra ● Esergo ○●S●○  
R D. 17; p. gr. 1,87; 1,50 e 2,17. C<sup>2</sup> (pat.) SM e RMF
1031. Id. **D** Tutto c. prec.  
**B** ○EQVITAS○REGNI○ C. sopra ● Esergo ○●S●○  
R D. 19; p. gr. 1,13. C<sup>2</sup> SM e MV
1032. Id. **D** FERRANDVS ○○○○ REX ○ C. prec.  
**B** ○EQVITAS○○REGNI○ C. sopra ● Esergo ○●S●○  
R D. 16; p. gr. 1,46 e 2,16. C<sup>2</sup> (pat.) SM e RMF
1033. Id. **D** ○FERRANDVS&REX○ C. prec.  
**B** ○EQVITAS○REGNI○ C. sopra ● Esergo ○●S●○  
R D. 18; p. gr. 1,35. C<sup>2</sup> SM
1034. Id. **D** FERRANDVS ○○○○ REX C. prec.  
**B** EQVITAS REGNI C. sopra ● Esergo ○●S●○  
R P. gr. 1,90. C<sup>2</sup> SM
1035. Id. **D** FERRANDVS . . . . . C. prec.  
**B** EQVITAS○REGNI C. sopra ● Esergo ○●S●○  
R D. 16; p. gr. 2,40. C<sup>2</sup> (tosato) SM
1037. Id. **D** ○FERRANDVS○REX○○ C. prec.  
**B** ○EQ . . . . AS○RE . . . . C. sopra ● Esergo ○●S●○  
R D. 18; p. gr. 1,52. C<sup>2</sup>
- VIII, 25. 1038. Id. **D** FERRANDVS ○○ REX ○ C. prec.  
**B** ○EQVITAS○REGNI○ C. sopra ● Esergo ○●S●○  
R D. 17; p. gr. 2,45. C<sup>1</sup> SM
1039. Id. **D** ○FERRANDVS○○REX○ C. prec.  
**B** Come sopra; senza l'anelletto finale.  
R D. 16; p. gr. 1,47 C<sup>2</sup> e 1,74 C<sup>2</sup> (tosato) SM

## NAPOLI

199

1040. Cavallo. **D** Tutto c. prec.  
**B** ◦EQVITAS◦REGNI◦ C. sopra; con l'anelletto finale ◦\*S\*◦  
**R** P. gr. 2,12. C<sup>4</sup> BM
1041. Id. **D** ◦FERRANDVS◦◦◦REX◦ C. prec.  
**B** ◦EQVITAS◦REGNI C. sopra ◦\*S\*◦  
**R** P. gr. 1,48. C<sup>4</sup> BM
1042. Id. **D** FERRANDVS◦D◦G◦R◦SI Testa a destra coronata.  
**B** EQVITAS◦REGNI◦◦◦ C. sopra; cavallo; sotto la zampa sinistra  
 alzata **T** sopra • Esergo poco visibile.  
**R** D. 19; p. gr. 1,52. C<sup>3</sup> SM
1043. Id. **D** FERRANDVS◦D◦G◦R◦S C. prec.  
**B** EQVITAS◦REGNI C. sopra; nulla sotto la zampa. Esergo  
 ◦◦T◦◦  
**R** Cagiati, id., id., n. 29. C. Cag.
1044. Id. **D** FERRANDVS◦D◦G◦IR◦S Testa a destra radiata come nei prec.  
**B** EQVITAS◦RE GNI C. sopra, ma nulla sotto la zampa alzata;  
 sopra • Esergo ◦◦T◦◦  
**R** D. 18; p. gr. 1,52. C<sup>3</sup> SM
1045. Id. **D** FERRANDVS◦REX SI C. prec.  
**B** EQVITAS◦RE GNI C. sopra; ma sotto la zampa alzata **T**  
 sopra • Esergo ◦◦•◦◦◦  
**R** D. 18; p. gr. 1,84. C<sup>1</sup> C. Prota.
1046. Id. **D** FERRANDVS◦◦◦◦REX C. prec.  
**B** †EQVITAS◦REGNI◦SICILIE C. sopra; sopra • nulla sotto  
 la zampa alzata. Esergo •T•  
**R** Cagiati, id., id., n. 30. C. Sambon.
1047. Id. **D** FERRANDVS◦◦◦◦◦REX C. prec.  
**B** Tutto c. sopra.  
**R** D. 20; p. gr. 1,60. C<sup>1</sup> C. Prota.

1048. Cavallo. **D** FERR ANDVS C. prec.  
**B** EQVITAS • RE •••• GNI C. sopra; nulla sotto la zampa. Esergo  
 T e. perl.  
 R D. 20; p. gr. 1,58. C<sup>1</sup> C. Prota.
- VIII, 26. 1049. Id. **D** FERRANDVS • •••• REX C. prec.  
**B** EQVITAS • REGNI •• C. sopra; nulla sotto la zampa alzata;  
 sopra • Esergo • T •  
 R D. 19; p. gr. 1,77. C<sup>2</sup> SM
1050. Id. **D** FERR... VS ••••• REX C. prec.  
**B** Tutto c. sopra.  
 R D. 16. C<sup>2</sup> BM
1051. Id. **D** FERRANDVS •• REX C. prec.  
**B** EQVITAS • RE ••••• GNI C. sopra • Esergo • T •  
 R D. 17; p. gr. 1,85. C<sup>4</sup> SM
- VIII, 27. 1052. Id. **D** FERRANDVS • D • G • REX C. prec.  
**B** EQVITA • REGNI • C. sopra; sotto la zampa alzata T sopra •  
 Esergo ••••  
 R P. gr. 1,96. C<sup>2</sup> SM
1053. Id. **D** FERRANDVS ••••• REX C. prec.  
**B** EQVITAS • REG NI C. sopra T • Esergo ••••  
 R D. 19; p. gr. 1,56 e 1,75. C<sup>2</sup> SM
1054. Id. **D** FERRANDVS ••• REX C. prec.  
**B** EQVITAS • REGNI C. sopra T • Esergo ••••  
 R D. 16; p. gr. 1,67. C<sup>1</sup> M. Correr.
1055. Id. **D** F ERRANDVS ••• REX C. prec.  
**B** EQVITAS • REGNI C. sopra T • Esergo •••  
 R D. 17; p. gr. 2,07 e 1,53. C<sup>2</sup> SM e BM
1056. Id. **D** FERRANDVS • REX C. prec.  
**B** ... VITAS • RE NNI C. sopra T • Esergo ••••  
 R D. 17; p. gr. 2,36. C<sup>2</sup> SM



## NAPOLI

201

1057. Cavallo. **D** FERRANDVS•••••REXV C. prec.  
**B** EQVITAS•RE CNI C. sopra T \* Esergo •••  
 R P. gr. 1,75. C<sup>2</sup> SM
1058. Id. **D** FERRANDVS••REX C. prec.  
**B** Tutto c. sopra.  
 R P. gr. 1,45. C<sup>2</sup> SM
1059. Id. **D** FERRANVS•••••REX C. prec.  
**B** EQVITAS REGNI• C. sopra; nulla sotto la zampa; sopra \*  
 Esergo \*T\*  
 R D. 18; p. gr. 1,82. C<sup>2</sup> SM
1060. Id. **D** FERRANDVS•••••REX C. prec.  
**B** Tutto c. sopra.  
 R P. gr. 1,78. C<sup>2</sup> SM
- VIII, 28. 1061. Id. **D** •FERRADVS•••••REX• C. prec.  
**B** •EQVITAS•RE•••••GNI• C. sopra; sotto la zampa • sopra \*  
 Esergo •\*T\*•  
 R D. 17; p. gr. 1,23. C<sup>1</sup> SM
- VIII, 29. 1062. Id. **D** FERRANDVS•• ••REX C. prec.  
**B** EQVITAS•REGNI••• C. sopra; nulla sotto la zampa; davanti •  
 sopra \* Esergo \*T\*  
 R P. gr. 2,00. C<sup>1</sup> SM
1063. Id. **D** FERRANDVS• •REX C. prec.  
**B** EQVITAS•RENNI C. sopra; sotto la zampa T sopra \*  
 Esergo •••  
 R P. gr. 1,50. C<sup>2</sup> SM
1064. Id. **D** FERRANDVS•••REX C. prec.  
**B** EQVITAS•REGNI• C. sopra T \* Esergo \*•••  
 R D. 18; p. gr. 1,55. C<sup>2</sup> SM
1065. Id. **D** Tutto c. prec.  
**B** Come sopra; senza anelletto finale.  
 R D. 20; p. gr. 1,72. C<sup>2</sup> SM

1066. Cavallo. **D** FERRANDVS REX C. prec.  
**B** EQVITAS ° REGNI C. sopra; nulla sotto la zampa alzata, ma davanti T sopra \* Esergo \*\*\* c. lin.  
 R D. 18; p. gr. 1,55 e 1,54. C<sup>3</sup> SM
1067. Id. **D** FERRANDVS... REX C. prec.  
**B** EQVITAS ° REGN — C. sopra; davanti T sopra \* Esergo \*\*\* c. lin.  
 R P. gr. 1,47. C<sup>3</sup> SM
- VIII, 30. 1068. Id. **D** FERRANDVS ° ° ° REX C. prec.  
**B** EQVITAS ° REGNI C. sopra, ma tutte e quattro le zampe poggiano a terra; davanti T sopra \* Esergo \*\*\* senza cerchio.  
 R D. 18; p. gr. 1,92 e 1,61. C<sup>3</sup> e C<sup>4</sup> SM
1069. Id. **D** FERRANDVS ° ° ° ° REX C. prec.  
**B** EQVITAS ° REGNI ° ° ° ° C. sopra, ma il cavallo ha la zampa sinistra alzata; nulla sotto la zampa; davanti ° sopra \* Esergo \* T \*  
 R D. 19; p. gr. 1,71. C<sup>3</sup> SM
1070. Id. **D** FERRANDVS ° ° ° ° REX C. prec.  
**B** EQVITAS ° RE ° II C. sopra; nulla sotto la zampa, nè davanti; sopra \* Esergo ° \* T \* ° (Ribattuto).  
 R D. 18; p. gr. 2,77. C<sup>3</sup> SM
1071. Id. **D** Tutto c. prec.  
**B** EQVITAS ° REGNI ° ° ° C. sopra.  
 R P. gr. 1,78. C<sup>4</sup> BM
1072. Id. **D** Tutto c. prec.  
**B** EQVITAS ° ° REGNI ° C. sopra; nulla sotto la zampa, nè davanti; sopra \* Esergo ° \* T \* ° (Ribattuto).  
 R P. gr. 2,05. C<sup>3</sup> SM
1073. Id. **D** FERRAN ° DVS ° REX C. prec.  
**B** EQVITAS ; REGNI ° ° C. sopra; nulla sotto la zampa nè davanti; sopra ° Esergo ° ° T ° °  
 R D. 17; p. gr. 1,53. C<sup>3</sup> SM

1074. Cavallo. **D** ...RANDVS° °REX C. prec.  
**B** E.....TAS·IREGNI C. sopra; nulla sotto la zampa nè davanti;  
 sopra • Esergo °°T°°  
**R** D. 17; p. gr. 1,34. C<sup>s</sup> SM
1075. Id. **D** FERRANDVS°°°REX C. prec.  
**B** Tutto c. sopra.  
**R** P. gr. 2,16. C<sup>s</sup> BM
1076. Id. **D** ·FERRANDVS°°REX°° C. prec.  
**B** EQVITAS°°° ..... C. sopra; nulla sotto la zampa nè davanti;  
 sopra • Esergo .T· (Ribattuto).  
**R** P. gr. 1,36. C<sup>s</sup> SM
1077. Id. **D** ...RRANDVS°°°REX C. prec.  
**B** EQVITAS EGN<sup>GN</sup>°°° C. sopra; nulla sotto la zampa nè davanti  
 nè sopra. Esergo \*T\* (Ribattuto).  
**R** D. 18; p. gr. 1,73. C<sup>s</sup> SM
1078. Id. **D** FERRANDVS° ° °REX C. prec.  
**B** EQVITAS·RE°°°°GNI C. sopra; nulla sotto la zampa nè  
 davanti nè sopra. Esergo \*T\*  
**R** P. gr. 1,36. C<sup>s</sup> SM
1079. Id. **D** FERRANDVS°° ..... C. prec., ma impronta confusa.  
**B** HQVITAS C. sopra, ma il cavallo ha la zampa destra alzata;  
 nulla sotto nè davanti; sopra ° Esergo °°T°°  
**R** D. 18; p. gr. 1,47. C<sup>s</sup> SM
1080. Id. **D** ..... °°°REX° C. prec.  
**B** ....VITAS·REGNI°°° C. sopra; il cavallo ha la zampa sinistra  
 alzata; nulla sotto nè davanti nè sopra. Esergo °·T·°  
**R** D. 17; p. gr. 1,83. C<sup>s</sup> (tosato) SM
1081. Id. **D** FERRANDVS°°°°R.... C. prec.  
**B** Leggenda confusa °°° c. sopra • sotto nulla. Esergo °T·  
**R** P. gr. 1,17. C<sup>s</sup> (tosato) SM

1082. Cavallo *D* FERRANDVS○○○○○REX C. prec.  
*B* EQVITAS REGNI○○○ C. sopra; sopra \* sotto nulla. Esergo  
 \*T\*  
 R D. 18; p. gr. 1,72; 1,35 e 2,12. C<sup>s</sup> SM
1083. Id. *D* Tutto c. prec.  
*B* EQVITAS REGNI○○○○○ C. sopra; sopra \* sotto nulla. Esergo  
 \*T\*  
 R P. gr. 1,63 e 1,85. C<sup>s</sup> SM
1084. Id. *D* ○○○FERRANDVS○..... C. prec.  
*B* EQVITAS○REGNI C. sopra; sopra ○ Esergo ○T○  
 R P. gr. 1,83. C<sup>s</sup> (ribattuto) BM
1085. Id. *D* FERRANDVS○○○○REX C. prec.  
*B* EQVITAS○○○○REGNI C. sopra; sopra \* Esergo \*T\*  
 R P. gr. 1,63. C<sup>s</sup> BM
1086. Id. *D* FERRANDVS○○REX C. prec. (caratteri rozzi).  
*B* EQVITAS○RENN○ C. sopra, ma impronta rozza; il cavallo poggia le quattro zampe in terra; nulla davanti; sopra \* Esergo \*T\* (Ribattuto).  
 R D. 19; p. gr. 1,99. C<sup>s</sup> SM
1087. Id. *D* FERRANDVS○○○○REX C. prec.  
*B* EQVITAS○R○○○○EX C. sopra; sopra \* Esergo \*T\*  
 R D. 18; p. gr. 1,57. C<sup>s</sup> SM
1088. Id. *D* FERRANDVS○ ○○○REX C. prec.  
*B* EQVITAS○RE○○○GNI C. sopra; sopra \* Esergo \*T\*  
 R D. 17; p. gr. 1,75 e 1,55. C<sup>s</sup> SM
1089. Id. *D* FE....VS○○○REX C. prec.  
*B* EQVITAS○RE○GNI C. sopra; sopra \* Esergo \*T\*  
 R D. 18; p. gr. 1,92. C<sup>s</sup> (pat.) SM
1090. Id. *D* FERRANDV○○○○○REX C. prec.  
*B* EQVITAS○RE○○○○GNI C. sopra; sopra \* Esergo \*T\*  
 R D. 17; p. gr. 1,82. C<sup>s</sup> SM

## NAPOLI

205

1091. Cavallo. **Ɔ** FERRADVS ○○○○REX C. prec.  
**Ɱ** EQVITAS○○○REGNI C. sopra; sopra \* Esergo \*T\*  
 R P. gr. 1,54. C<sup>3</sup> SM
1092. Id. **Ɔ** FERRANDVS REX C. prec.  
**Ɱ** EQIITAS○REGNI○ C. sopra ● Esergo ○T○  
 R P. gr. 2,57. C<sup>3</sup> SM
1093. Id. **Ɔ** FERRANDVS○○..... C. prec.  
**Ɱ** EQVITAS○RE○○GNI C. sopra \* Esergo T  
 R D. 18; p. gr. 1,39. C<sup>4</sup> SM
1094. Id. **Ɔ** FERRANDVS○ ○○○REX C. prec.  
**Ɱ** Tutto c. sopra.  
 R D. 19; p. gr. 1,55. C<sup>3</sup> SM
1095. Id. **Ɔ** FERRANISAI○○○REX C. prec. (ribattuto su altra moneta).  
**Ɱ** EQVITAS○ IIVRI· C. sopra \* Esergo ○\*T\*○ (ribattuto  
 su altra moneta).  
 R D. 18; p. gr. 2,29. C<sup>3</sup> (pat.) SM
1096. Id. **Ɔ** FERRANDVS○ ○○○○REX C. prec.  
**Ɱ** EQVITAS○%REGNI C. sopra ○ Esergo ○○T○○  
 R D. 18; p. gr. 1,07. C<sup>3</sup> SM
1097. Id. **Ɔ** FERRANDVS○○○○REX C. prec.  
**Ɱ** EQVITAS○REGNI C. sopra; nulla sopra. Esergo \*T\*  
 R P. gr. 1,52. C<sup>3</sup> SM
1098. Id. **Ɔ** FERRANDVS○ ○○○○REX C. prec.  
**Ɱ** EQVITAS○REGNI○○○ C. sopra \* Esergo \*T\*  
 R P. gr. 0,96. C<sup>3</sup> SM
1099. Id. **Ɔ** FERRANDVS○○ ○○○○REX C. prec.  
**Ɱ** EQVITAS RE○○○GNI C. sopra ● Esergo \*T\*  
 R P. gr. 1,50. C<sup>3</sup> SM
1100. Id. **Ɔ** FERRANDVS○○○○○○REX C. prec.  
**Ɱ** EQVITAS RE○○ GNI○ C. sopra ● Esergo \*T\*  
 R D. 17; p. gr. 1,65. C<sup>3</sup> SM

1101. Cavallo.<sup>7</sup> **D** Tutto c. prec.  
**B** EQVITAS REGNI ○○○○ C. sopra ● Esergo \*T\*  
 R P. gr. 2,05. C<sup>2</sup> SM
1102. Id. **D** Tutto c. prec.  
**B** EQVITAS RE GNI ○○○ C. sopra ● Esergo cassato.  
 R P. gr. 1,83. C<sup>2</sup> SM
1103. Id. **D** FERRANDVS ○○○ REX C. prec.  
**B** EQVITAS REGNI C. sopra \* Esergo \*T\*  
 R D. 17; p. gr. 1,62. C<sup>4</sup> SM
1104. Id. **D** FERRAN DVS ○○ REX C. prec.  
**B** EQVITAS ○ REGN I C. sopra; sotto nulla; davanti T sopra ●  
 Esergo \*●●\*  
 R D. 18; p. gr. 1,60. C<sup>2</sup> SM
1105. Id. **D** Leggenda scomparsa. Testa c. prec.  
**B** EQVITAS ○ REGNI C. sopra; sotto T sopra \* Esergo cassato.  
 R D. 16; p. gr. 1,50. C<sup>4</sup> SM
1106. Id. **D** FERRANDVS ○○○ REX C. prec.  
**B** EQVITAS ○ RE ○○○ GNI C. sopra; sotto T sopra \* Esergo  
 \*T\*  
 R D. 18; p. gr. 1,66. C<sup>2</sup> (pat.) SM
1107. Id. **D** Tutto c. prec.  
**B** EQVITAS REGNI ○○○○ C. sopra; sotto T sopra \* Esergo \*T\*  
 R D. 17; p. gr. 1,70. C<sup>2</sup> C. Prota.
1108. Id. **D** FERRANDVS ○○ VS \*D\*G\* REX C. prec.  
**B** EQVITAS † AQVILANA C. sopra cavallo; sopra ○ nulla  
 sotto nè all'esergo (Ribattuto su moneta di Aquila).  
 R P. gr. 1,75. C<sup>2</sup> (pat.) SM
1109. Id. **D** FERRANDVS ○○○ REX C. prec.  
**B** EQVITAS R EGNI C. sopra cavallo con la zampa sinistra  
 alzata; nessun segno. Esergo ʘ ʘ ○○  
 R D. 18; p. gr. 1,34. C<sup>2</sup> SM

## NAPOLI

207

1110. Cavallo. **D** ○○FERRANDVS○○○REX C. prec.  
**B** EQVITAS ○○REGNI C. sopra; sopra ○ Esergo ○○○○○○  
R P. gr. 1,35. C<sup>2</sup> SM
1111. Id. **D** ○○○FERRANDVS○REX C. prec.  
**B** E QVITAS○○○REGNI C. sopra ○ Esergo ○○○○○○  
R D. 17; p. gr. 1,70. C<sup>2</sup> M. Trento.
1112. Id. **D** FERRANDVS○○REX C. prec.  
**B** EQVITAS REGNI · C. sopra; sopra ○ Esergo ::○○::  
R P. gr. 2,32. C<sup>2</sup> SM
1113. Id. **D** FERRANDVS○REX○ C. prec.  
**B** EQ VITAS RECOI C. sopra ○ Esergo ::○○:: (Traccia di  
RR ribattitura).  
R P. gr. 1,21. C<sup>2</sup> SM
1114. Id. **D** FERRANDVS○○REX○ C. prec.  
**B** EQVITAS○R EGNI C. sopra; nulla sopra. Esergo. ○○○○○○  
R D. 18; p. gr. 1,62. C<sup>2</sup> SM
1115. Id. **D** Tutto c. prec.  
**B** EQVITAOLVSEGNI C. sopra; cavallo con tracce di ribattitura di  
altra moneta. Esergo traccia ○○○○  
R P. gr. 1,90. C<sup>2</sup> SM
1116. Id. **D** Tutto c. prec.  
**B** ·EQVITAS··REGNI C. sopra; cavallo; sopra ○ Esergo ::○○::  
R D. 19; p. gr. 1,47. C<sup>2</sup> (pat.) SM
1117. Id. **D** ○FERRAADVS○○REX○ C. prec.  
**B** ○EQ VITAS ○○REGNI C. sopra · Esergo ○○○○○○  
R P. gr. 1,72. C<sup>2</sup> SM
1118. Id. **D** ○○FERRANDVS○○○REX C. prec.  
**B** EQVITAS○○REGNI C. sopra; sopra ○ Esergo ○○○○○○  
R P. gr. 1. C<sup>2</sup> BM

1119. Cavallo. D ◦ FERRANDVS ◦ ◦ ◦ REX C. prec.  
B EQ VITAS REGNI C. sopra ◦ Esergo ◦ ◦ ◦ ◦ ◦  
R P. gr. 1,66. C<sup>2</sup> (pat.) SM
1120. Id. D FERRANDVS ◦ ◦ REX ◦ C. prec.  
B EQ VITAS ◦ ◦ ◦ REGNI C. sopra ◦ Esergo ◦ ◦ ◦ ◦ ◦  
R D. 17; p. gr. 1,47. C<sup>2</sup> SM
- T. IX, 1. 1121. Id. D ◦ ◦ FERRANDVS ◦ REX ◦ C. prec.  
B EQ VITAS ◦ ◦ REGNI C. sopra ◦ Esergo ◦ ◦ ◦ ◦ ◦  
R D. 19; p. gr. 2,00. FDC SM
1122. Id. D ◦ ◦ FERRANDVS ◦ ◦ REX C. prec.  
B E QVITAS ◦ REGNI C. sopra ◦ Esergo ◦ ◦ ◦ ◦  
R D. 18; p. gr. 1,70 e 1,50. C<sup>2</sup> e C<sup>2</sup> SM
1123. Id. D FERRANDVS ◦ ◦ ◦ REX ◦ ◦ C. prec.  
B EQ VITAS ◦ ◦ ◦ REGNI ◦ C. sopra; nulla sopra. Esergo ◦ ◦ ◦ ◦ ◦  
R D. 17; p. gr. 1,10. C<sup>2</sup> SM
1124. Id. D ◦ ◦ FERRANDVS ◦ ◦ ◦ REX C. prec.  
B ◦ EQ VITAS ◦ ◦ REGNI C. sopra ◦ Esergo ◦ ◦ ◦ ◦ ◦  
R P. gr. 2,07. C<sup>2</sup> (pat.) SM
1125. Id. D ◦ ◦ FERRANDVS ◦ ◦ ◦ REX ◦ C. prec.  
B EQ VITAS ◦ ◦ REGNI ◦ C. sopra ◦ Esergo ◦ ◦ ◦ ◦ ◦  
R D. 18; p. gr. 1,38. C<sup>2</sup> SM
1126. Id. D FERRANDVS ◦ ◦ ◦ REX ◦ C. prec.  
B EQ VI ◦ ◦ ◦ ◦ ◦ ◦ REGNI C. sopra ◦ Esergo ◦ ◦ ◦ ◦ ◦  
R P. gr. 1,73. C<sup>2</sup> (poco tosato) SM
1127. Id. D ◦ ◦ FERRANDVS ◦ REX ◦ C. prec.  
B EQ VITAS ◦ REGNI ◦ C. sopra ◦ Esergo ◦ ◦ ◦ ◦ ◦  
R P. gr. 1,94 e 1,15. C<sup>2</sup> (pat.) SM
1128. Id. D FERRANDV S ◦ REX C. prec.  
B ◦ ◦ ◦ VITAS ◦ REGNI ◦ C. sopra; nulla sopra. Esergo ◦ ◦ ◦ ◦ ◦  
R D. 17; p. gr. 2,42. C<sup>2</sup> SM



## NAPOLI

209

1129. Cavallo. **D** .. FERRANDVS · REX .. C. prec.  
**B** · E QVITA S · REGNI · C. sopra; sopra ◦ Esergo ◦ ♂ ♂ ◦  
**R** D. 18; p. gr. 1,66. C<sup>s</sup> SM
1130. Id. **D** FERANDVS ◦ ◦ ◦ REX ◦ ◦ C. prec.  
**B** E QVITAS REGNI C. sopra; nulla sopra. Esergo ◦ ♂ ♂ ◦  
 (ribattuto).  
**R** P. gr. 1,70. C<sup>s</sup> (pat.) SM
1131. Id. **D** ◦ ◦ ◦ FERRANDVS · REX C. prec.  
**B** EQ VITAS ◦ ◦ REGNI C. sopra; sopra ◦ Esergo ◦ ♂ ♂ ◦  
**R** P. gr. 1,32 e 1,57. C<sup>s</sup> SM
1132. Id. **D** ◦ ◦ FERRANDVS ◦ REX ◦ C. prec.  
**B** ◦ EQ VITAS ◦ ◦ REGNI C. sopra ◦ Esergo ◦ ♂ ♂ ◦  
**R** D. 18; p. gr. 1,90. C<sup>s</sup> SM
1133. Id. **D** ◦ ◦ FERRANDVS ◦ ◦ ◦ REX C. prec.  
**B** Tutto c. sopra (Tracce di ribattitura).  
**R** P. gr. 2,15. C<sup>s</sup> SM
1134. Id. **D** ◦ ◦ FERRANDVS ◦ REX ◦ ◦ C. prec.  
**B** EQVITAS · REGNI · ◦ ◦ C. sopra; nulla sopra. Esergo ◦ ♂ ♂ ◦  
**R** D. 19; p. gr. 1,63. C<sup>s</sup> (pat.) SM
1135. Id. **D** ◦ FERRANDVS ◦ ◦ REX ◦ C. prec.  
**B** EQVITAS ◦ ◦ REGNI C. sopra; sopra ◦ Esergo ◦ ♂ ♂ ◦  
**R** P. gr. 1,97. C<sup>s</sup> BM
1136. Id. **D** FERRANDVS ◦ ◦ ◦ REX C. prec.  
**B** EQVITAS ◦ REGNI C. sopra; nulla sopra. Esergo ◦ ♂ ♂ ◦  
**R** C<sup>s</sup> BM
1137. Id. **D** ◦ FERRANDVS ◦ ◦ REX C. prec.  
**B** ..... TAS ◦ REGNI ◦ C. sopra; sopra ◦ Esergo cassato.  
**R** D. 17; p. gr. 1,32. C<sup>s</sup> (tosato) SM
1138. Id. **D** FERRANDVS · REX C. prec. (Tracce di ribattitura).  
**B** EQVITAS ◦ \* REGNI C. sopra; sopra ◦ Esergo ◦ ♂ ♂ ◦  
**R** D. 19; p. gr. 1,08. C<sup>s</sup> (pat.) SM

1139. Cavallo. **D** FERRANDVS ○○○ REX C. prec.  
**B** ○ EQVITAS ○ REGNI ○ C. sopra; nulla sopra. Esergo ○○○○  
 R D. 17; p. gr. 1,50. C<sup>a</sup> SM
- IX, 2. 1140. Id. **D** FERRANDVS ○○○ REX Testa a sinistra radiata.  
**B** EQVITAM ○ R ○ GNI Cavallo gradiente a sinistra con la zampa  
 destra alzata; sopra il cavallo \* Sotto la zampa • Esergo  
 \* ○ \*  
 R D. 18; p. gr. 2,18. C<sup>a</sup> SM
- IX, 3. 1141. Cavallo **D** ○ F ○ ○ R ○ Busto a destra del Re con corona ornata di gemme e  
 o medaglia?. trifogli.  
**B** (Da sinistra) IOHAN NA ○ REGINA Busto a destra della  
 Regina Giovanna d'Aragona con ricca corona gemmata.  
 R D. 20. Cagiati, id., id., n. 41. C. Prota.
1142. Id. **D** e **B** Tutto c. sopra.  
**R** C. Sambon.
1143. Id. **D** • F • • R • C. prec.  
**B** Tutto c. sopra.  
 R Cagiati, id., id., n. 42. M. Nap.
1144. Id. **D** (Da sinistra) F ERDI NANVS ○ REX Testa a destra radiata.  
**B** Anepigrafe. Genio alato in quadriga veloce. Esergo VICTOR  
 R Cagiati, id., id., n. 39. C. Cag.
1145. Id. **D** Come al n. 1141.  
**B** Tutto c. sopra.  
 R D. 18; p. gr. 1,43. C<sup>a</sup> C. Catem.
1146. Cavallo ribat- **D** • CIVITAS • RACVSI Traccia dell'effigie di Ferdinando sopra porta  
 tuto su follaro di città.  
 di Ragusa. **B** MONETA RACVSI Traccia del cavallo sopra testa laureata.  
 R D. 17; p. gr. 1,00. C<sup>a</sup> SM

## ALFONSO II D'ARAGONA RE

(1494-1495)

Nato nel 1448 da Ferdinando I e da Isabella di Chiaromonte succede nel regno alla morte del padre. Aveva sposato nel 1465 Ippolita Maria Sforza figlia di Francesco Duca di Milano.

Carlo VIII Re di Francia pretendente al trono di Napoli scende in Italia.

Alfonso abdica nel 1495 in favore del figlio Ferdinando e muore a Messina nello stesso anno.

1. Ducato. **D** RECORDAT : MISERICOR : SVE Busto a destra con corona a cinque fioroni (ritratto di Ferdinando I); dietro T c. lin.  
**B** ALFONSVS : II : R : SICIL : Stemma di forma sannitica inquartato e coronato; palato al 2° e 3°; c. perl.  
**O** D. 22; p. gr. 3,49. C<sup>2</sup> (bucato) SM
2. Id. **D** Tutto c. prec.  
**B** ALFONSVS : II : R : SICI C. sopra.  
**O** D. 21; p. gr. 3,50. C<sup>1</sup> SM
3. Id. **D** RECORDAT : MISERICO : S C. prec. T  
**B** : ALFONSVS : II : D : G : R : SIC : C. sopra.  
**O** D. 22; p. gr. 3,50. C<sup>1</sup> SM e BM
- IX, 4. 4. Id. **D** RECORDAT : MISERICO : S C. prec. T  
**B** : ALFONSVS : II : D : G : R : SIC : C. sopra.  
**O** P. gr. 3,50. C<sup>1</sup> SM
5. Id. **D** RECORDAT : MISERICOR : SVE C. prec. T  
**B** ALFONSVS : II : R : SICI C. sopra.  
**O** P. gr. 3,53. C<sup>1</sup> SM
6. Id. **D** : RECORDAT : MISERICORDIE : SVE : C. prec. T  
**B** Tutto c. sopra.  
**O** D. 22; p. gr. 3,50. C<sup>1</sup> C. Catem.

7. Ducato. **D** ALFONSVS ◊ II ◊ R ◊ SICIL ◊ C. prec. **T**  
**B** RECORDAT ◊ MISERICO ◊ C. sopra.  
**O** D. 23; p. gr. 3,55. C<sup>1</sup> C. Prota.
- IX, 5. 8. Id. **D** I DEXTERA ◊ TVA ◊ SIVS ◊ MEA ◊ DNE Busto di Alfonso II a  
 destra corazzato e coronato; sulla spalla **\*** dietro **T** c. lin.  
**B** **\*** ALFONSVS II ◊ D ◊ G ◊ R ◊ SICILIE IER Stemma che occupa l'intero  
 campo, inquartato di Aragona e Sicilia (palato al 2° e 3°). Sotto **\***  
 c. lin.  
**O** D. 22; p. gr. 3,44. C<sup>2</sup> SM
9. Id. **D** Tutto c. prec.  
**B** **\*** ALFONSVS ◊ II ◊ D ◊ G ◊ R ◊ SICILIE ◊ IE ◊ V ◊ C. sopra **\***  
**O** D. 21; p. gr. 3,45. C<sup>2</sup> SM
10. Id. **D** IN ◊ DEXTERA ◊ TVA ◊ SALVS ◊ M ◊ D ◊ C. prec., ma manca la  
 stelletta sulla spalla e varia un poco la corona **T**  
**B** **\*** ALFONSVS ◊ D ◊ G ◊ R ◊ SICILIE : IER C. sopra **\***  
**O** D. 21; p. gr. 3,45. C<sup>1</sup> SM
- IX, 6. 11. Id. **D** I DEXTERA ◊ TVA ◊ SALVS ◊ M ◊ D ◊ C. prec. **T**  
**B** **\*** ALFONSVS ◊ II ◊ D ◊ G ◊ R ◊ SICILIE ◊ I ◊ C. sopra; manca la  
 rosetta sotto.  
**O** P. gr. 3,49. C<sup>1</sup> SM
12. Id. **D** IN ◊ DEXTERA ◊ TVA ◊ SAL ◊ M ◊ D C. prec. **T**  
**B** **\*** ALFONSVS ◊ II ◊ D ◊ G ◊ R ◊ SICILIE ◊ IER C. sopra; sotto **\***  
**O** Cagiati, id., id., n. 6. M. Nap.
13. Id. **D** IN ◊ DEXTERA ◊ TVA ◊ SAL ◊ M ◊ D C. prec.; corona come al  
 n. 8; senza la stelletta sulla spalla e senza la **T** dietro; c. lin.  
**B** **\*** ALFONSVS ◊ II ◊ D ◊ G ◊ R ◊ SICILIE : IER ◊ C. sopra.  
**O** D. 22; p. gr. 3,47. C<sup>2</sup> SM
14. Coronato. **D** ALFONSVS II D G R SICILIE IER VN L'Arcangelo S. Michele a  
 testa nuda e senza nimbo, in piedi di fronte, corazzato e con  
 gonellino, tiene nella sinistra lo scudo a forma di rotella e nella  
 destra la lancia in atto di trafiggere il drago nelle fauci; la lancia  
 principia in alto con crocetta. Nel campo a sinistra **T** e a  
 destra **F** c. lin.

- B** (Dall'alto poco a sinistra) **CORONAVIT ET · VNXIT · MEMANVS T · D :**  
Il Re seduto in trono di fronte fra due protome di leoni, con scettro nella destra e globo crucigero nella sinistra, incoronato da un Cardinale ed assistito da un Vescovo; c. lin.  
**R** D. 26; p. gr. 3,35. C<sup>s</sup> (poco tosato) SM
15. Coronato. **D** ALFONSVS II D G R SICILIE IE C. prec. T \*  
**B** CORONAVIT · EVNXIT · ME · MANS · T · D C. sopra.  
**R** Cagiati, id., id., n. 11. M. Nap.
16. Id. **D** Tutto c. prec.  
**B** CORONAVITZ VNXIT · ME · MANVS · TVA · D C. sopra.  
**R** D. 28; p. gr. 3,88. C<sup>s</sup> RMF
- IX, 7. 17. Id. **D** ALFONSVS · D · G · R · SICILIE · IER · C. prec. T **F** (manca nella leggenda il II).  
**B** CORONAVIT ET VNXIT · ME MANVSTD C. sopra.  
**R** P. gr. 3,93. C<sup>s</sup> SM
18. Id. **D** ALFONSVS · II · D · G · R · SICILIE · IE · V C. prec. T **F**  
**B** CORONAVIT · ET · VNXIT · ME · MANVS · D · T · D C. sopra.  
**R** CM
19. Id. **D** ALFONSVS · II · D · G · R · SICILIE · IE · V · V C. prec. T \*  
**B** CORONAVIT · ET · VNXIT · ME · MANVS · T · D C. sopra.  
**R** Cagiati, id., id., n. 8. M. Nap.
- IX, 8. 20. Id. **D** ALFONSVS II D G R SICILIE IER C. prec., ma all'Arcangelo manca la lancia. A sinistra nel campo T nulla a destra.  
**B** · CORONAVIT · ET · VNXIT · ME · MANS · T · DNE · C. sopra.  
**R** P. gr. 3,96. C<sup>s</sup> SM
21. Id. **D** ALFONSVS · II · D · G · R · SICILIE · I · V C. prec.; a destra T nulla a sinistra.  
**B** CORONAVIT Z · VNXIT · ME · MANVS · TVA · D C. sopra.  
**R** Cagiati, id., id., n. 12. M. Nap.
22. Id. **D** ALFONSVS · II · D · G · R · SICILIE · I C. prec.; nel campo a destra T nulla a sinistra.  
**B** CORONAVIT · ET · VNXIT · ME · MANVS · T · D C. sopra.  
**R** Cagiati, id., id., n. 13. C. Gnec.

23. Coronato. **D** ALFONSVS II D G R SICILIE VN C. prec.; a destra **T**  
**B** CORONAVIT ET VNXIT ME MANVS TD C. sopra.  
**AR** Cagiati, id., id., n. 14. C. Gnec.
24. Id. **D** ALFONSVS II D G R SICILIE V C. prec.; a sinistra **T**  
 nulla a destra.  
**B** CORONAVIT ET VNXIT ME MANVS T D C. sopra.  
**AR** Cagiati, id., id., n. 15. C. Gnec.
25. Id. **D** ALFONSVS II D G R SICILIE V C. prec.; a destra **T**  
 nulla a sinistra.  
**B** Tutto c. sopra.  
**AR** D. 28; p. gr. 4. C<sup>1</sup> M. Correr.
26. Id. **D** ALFONSVS II D G R SICILIE V C. prec.  
**B** CORONATVS ET VNST ME MANVS D G C. sopra (ribat-  
 tuto).  
**AR** Cagiati, id., id., n. 16. C. Fusco.
27. Id. **D** Tutto c. prec.  
**B** CORONAVIT ET VNSIT ME MANVS T D C. sopra.  
**AR** Cagiati, id., id., n. 17. C. Fusco.
- IX, 9. 28. Id. **D** ALFONSVS II D G R SICILIE V C. prec.; l'Arcangelo ha  
 la lancia. Nel campo a destra **T** nulla a sinistra; c. perl.  
**B** CORONAVIT E VNXIT ME MANVS T D C. sopra; c. lin.  
**AR** D. 27; p. gr. 3,90. C<sup>2</sup> SM
29. Id. **D** ALFONSVSI D CG R SCILIEIER C. prec.; nel campo a sinistra **T**  
 nulla a destra; c. lin.  
**B** CORONAVIT EVNXITME MANVS T D C. sopra; c. lin.  
**AR** D. 26; p. gr. 3,97. C<sup>2</sup> SM
- IX, 10. 30. Id. **D** ALFONSVS II D G R SICILIE IER C. prec. **T** a sinistra.  
**B** CORONAVIT EVNXIT ME MANVS T D C. sopra.  
**AR** D. 27; p. gr. 3,94. C<sup>1</sup> SM
31. Id. **D** ALFONSVS II D G R SICILIE IEV C. prec.; **T** a sinistra.  
**B** CORONAVIT EVNXIT ME MANVS T D C. sopra.  
**AR** D. 28; p. gr. 3,97. C<sup>2</sup> SM

- IX, 11. 32. Coronato. **D** ALFONSVS II D G R SICILIE IEV C. prec.; nel campo a sinistra T a destra \*  
**B** CORONAVIT ° EVNXIT ° ME ° MANVS ° T ° D ° C. sopra.  
**AR** D. 27; p. gr. 3,95. C<sup>2</sup> SM
33. Id. **D** ALFONSVS ° II ° D ° G ° R ° SICILIE ° IE C. prec.; nel campo a sinistra T nulla a destra.  
**B** CORONAVIT ET ° VNXIT ° ME ° MANVS ° T ° D ° C. sopra.  
**AR** P. gr. 3,95. C<sup>2</sup> SM
34. Id. **D** ALFONSVS II D G R SICILIE IIE C. prec.; nel campo a sinistra T a destra \*  
**B** CORONAVIT ET · VNXIT · ME MANVS · T · DO · C. sopra.  
**AR** P. gr. 4,00. C. SM
35. Id. **D** ALFONSVS ° II ° D ° G ° R ° SICI ° IERVN C. prec.; a sinistra T nulla a destra.  
**B** \* ° CORONAVIT ° ET ° VNXIT ° MANVS ° T ° D ° C. sopra.  
**AR** D. 25; p. gr. 3,72. C<sup>2</sup> SM
36. Id. **D** ALFONSVS ° II ° D ° G ° R ° SICI ° IER ° VN C. prec.; a sinistra T  
**B** CORONAVIT ° Z ° VNXIT ° ME ° MANVS ° TVA ° D C. sopra.  
**AR** D. 28; p. gr. 3,95. C<sup>2</sup> SM
37. Id. **D** ALFONSVS ° II ° D ° G ° R ° SICI ° IE ° R ° VN C. prec. T  
**B** ° CORONAVIT ° VNSIT ° ME ° MANVS ° T ° D C. sopra.  
**AR** D. 27; p. gr. 3,90. C<sup>2</sup> C. Bovi.
38. Id. **D** Tutto c. prec.  
**B** CORONAVIT ° ET ° VNSIT ° ME ° MANVS ° T ° D ° C. sopra.  
**AR** D. 27; p. gr. 3,93. C<sup>2</sup> SM
39. Id. **D** ° ALFONSVS ° II ° D ° G ° R ° SICI ° IER ° VN ° C. prec.; a sinistra T  
**B** CORONAVITZ ° VNXIT ° ME ° MANVS ° TVA ° D ° C. sopra.  
**AR** P. gr. 2,97. C<sup>2</sup> SM
40. Id. **D** ALFONSVS : II : D : G : R : SICIL : IER : V C. prec.; a sinistra T  
**B** CORONAVIT ET VNXIT · ME : MANVS · TVA · D C. sopra.  
**AR** Cagiati, id., id., n. 19. M. Nap.

41. Coronato. **D** ALFONSVS · II · D · G · R · SICIL · IE · I C. prec.; a sinistra T  
**B** CORONAVIT ET · VN · XIT · ME · MANVS · T · D : C. sopra.  
**R** D. 26; p. gr. 3,90. C<sup>2</sup> SM
42. Id. **D** ALFONSVS · II · D · GRA · SICIL ET IER C. prec.; a sinistra T  
**B** Tutto c. sopra.  
**R** Cagiati, id., id., n. 4. C. Tafuri.
43. Id. **D** ALFONSVS · II · D · G · R · SICIL · IE · VN C. prec.; a sinistra T  
**B** CORONAVIT · ET · VNSIT ME · MANVS · T · D : C. sopra.  
**R** D. 28; p. gr. 3,94. C<sup>2</sup> SM
44. Id. **D** ALFONSVS · II · D · G · R · SICIL · IER · V C. prec. T  
**B** CORONAVIT · EVNXIT · ME · MANVS · T · D C. sopra.  
**R** D. 28; p. gr. 3,78. C<sup>2</sup> RMF
45. Id. **D** ALFONSVS · II · D · G · R · SICIL · IE · VN C. prec.; a sinistra T  
**B** CORONAVIT · ET · VN · XIT · ME · MANVS · T · D : C. sopra.  
**R** D. 27; p. gr. 3,97. C<sup>2</sup> SM
46. Id. **D** Tutto c. prec.  
**B** CORONAVIT · EVN XIT · ME · MANS · T · D : C. sopra.  
**R** D. 26; p. gr. 4,00. C<sup>2</sup> SM
47. Id. **D** Tutto c. prec.  
**B** CORONAVIT · EVN XIT · MIE · T · D : C. sopra.  
**R** D. 28; p. gr. 3,96. C<sup>1</sup> C. Catem.
48. Id. **D** ALFONSVS · II · D · G · R · SICIL · IER · V C. prec.; a sinistra T  
**B** CORONAVIT · ET · VN · XIT · ME · MANVS · TVA · D C. sopra.  
**R** Cagiati, id., id., n. 20. C. Dell'Erba.
49. Id. **D** ALFONSVS · II · D · G · R · SICIL · IE · VN C. prec.; a sinistra T  
**B** CORONAVIT · ET · VN · SIT · ME · MANVS · T · D : C. sopra.  
**R** D. 27; p. gr. 3,97. C<sup>2</sup> SM
50. Id. **D** Tutto c. prec.  
**B** CORONAVIT · EVNXIT · ME · MANVS · T · D : C. sopra.  
**R** P. gr. 4,07. C<sup>2</sup> BM



## NAPOLI

217

51. Coronato. **D** ALFONSVS ∴ II ∴ D ∴ G ∴ SICI IEVN C. prec. T  
**B** CORONAVIT ∴ EVNXIT ∴ ME ∴ MANS ∴ T ∴ D ∴ C. sopra.  
**R** D. 27; p. gr. 3,97. C<sup>1</sup> C. Prota.
52. Id. **D** ALLFONSVS ∴ II ∴ D ∴ G ∴ R ∴ SIC ∴ IE ∴ V ∴ C. prec. T  
**B** CORONAIT ∴ ET ∴ VNXIT ∴ ME ∴ MANVS ∴ T ∴ D C. sopra.  
**R** P. gr. 3,74. C<sup>3</sup> SM
53. Id. **D** ALFONSVSS ∴ II ∴ D ∴ G ∴ R ∴ SICI ∴ IE ∴ V C. prec. T  
**B** CORONAVIIT ∴ ET ∴ VNSIT ME ∴ MANVS ∴ T ∴ D ∴ C. sopra.  
**R** P. gr. 3,73. C<sup>3</sup> SM
54. Id. **D** ALFONSVS ∴ II ∴ D ∴ G ∴ R ∴ SIC ∴ IE ∴ V C. prec. T  
**B** CORONAVIT ∴ ET ∴ VNXIT ∴ ME ∴ MANVS ∴ T ∴ D ∴ C. sopra.  
**R** P. gr. 3,69. C<sup>3</sup> SM
55. Id. **D** Tutto c. prec.  
**B** CORONAVIT ∴ E VN IT ∴ ME ∴ MANS ∴ T ∴ D C. sopra.  
**R** Cagiati, id., id., n. 24. C. Cag.
56. Id. **D** Tutto c. prec.  
**B** CORONAVIT ∴ EVN XIT ∴ ME ∴ MANS ∴ T ∴ D ∴ C. sopra.  
**R** P. gr. 3,99. C<sup>3</sup> SM
57. Id. **D** Tutto c. prec.  
**B** CORONAVIT ∴ VNXXIT ∴ ME MANVS TVA D C. sopra.  
**R** Cagiati, id., id., 32. M. Nap.
58. Id. **D** ..... FONSVS ∴ D ∴ SICI ∴ IE ∴ V C. prec. T  
**B** CORONAVIT ∴ ET ∴ VNXIT ∴ ME ∴ MANVS ∴ ..... C. sopra.  
**R** D. 26; p. gr. 3,94. C<sup>3</sup> SM
59. Id. **D** ∴ ALFONSVS ∴ II ∴ G ∴ R ∴ SIC ∴ IE ∴ W ∴ C. prec. T  
**B** ∴ CORONAVIT ∴ ET VN SIT ∴ MME ∴ MANVS ∴ T ∴ D ∴ C. sopra.  
**R** P. gr. 3,86. C<sup>3</sup> SM
60. Id. **D** ALFONSVS ∴ II ∴ D ∴ G ∴ R ∴ SICI ∴ IE ∴ V C. prec. T  
**B** CORONATVS ∴ RE ∴ T ∴ VNXIT ∴ ME ∴ MANVS ∴ T ∴ D C. sopra.  
**R** Cagiati, id., id., n. 29. C. Franchi

61. Coronato. **D** • ALFONSVS:II:D:G:R:•SICI:IE:V• C. prec. T  
**B** :CORONAVIT:EVNXT:ME:MANVS:T:D: C. sopra.  
**R** D. 27; p. gr. 3,96. C<sup>1</sup> SM
62. Id. **D** ALFONSVS II:D:G:R:•SICI:IE:R:V C. prec. T  
**B** :CORONAVIT:ET:VNXT:ME:MANVS:T:D: C. sopra.  
**R** D. 28; p. gr. 4,04. C<sup>1</sup> SM
63. Id. **D** Tutto c. prec.  
**B** CORONAVIT:Z:VNXT:ME:MANVS:TVA:D: C. sopra.  
**R** D. 27; p. gr. 3,90. C<sup>2</sup> SM
64. Id. **D** ALONSVS:II:D:G:R:•SICI:IE C. prec. T  
**B** :COORIAVIT ET VNXT:ME:MANVS:T:D: C. sopra.  
**R** P. gr. 3,91. C<sup>2</sup> SM
65. Id. **D** ALFONSVS:II:D:G:R:•SICI:I:V C. prec. T  
**B** :CORONAVIT:ET:VNSIT:ME:MANVS:TV:D C. sopra.  
**R** D. 27; p. gr. 4,02. C<sup>2</sup> C. Scacchi.
66. Id. **D** ALFONSVS:II:D:G:R:•SIC:IER:V C. prec. T  
**B** CORONAVIT:ET:VNSIT:ME:MANVS:T:D: C. sopra.  
**R** D. 26; p. gr. 4,00. C<sup>2</sup> SM
67. Id. **D** ALFONSVS:II:G:R:SIC:IE:R C. prec. T  
**B** CORONAVIT:ET:VNSIT:ME:MANVS:T:D C. sopra.  
**R** Cagiati, id., id., n. 40. M. Nap.
68. Id. **D** ALFONSVS:II:D:G:R:•SICI:IER:V C. prec. T  
**B** CORONAVIT:EVNXT:ME:MANVS:T:DNE: C. sopra.  
**R** D. 27; p. gr. 3,97. C<sup>1</sup> SM
69. Id. **D** Tutto c. prec.  
**B** CORONAVITZ:VNXT:ME:MANVS:TVA:D: C. sopra.  
**R** P. gr. 3,88. C<sup>2</sup> (bucato) SM
70. Id. **D** ALFONSVS:II:D:G:R:SICI:I:V C. prec. T  
**B** CORONAVIT:ET:VNSIT:ME:MANVS:TV:D C. sopra.  
**R** Cagiati, id., id., n. 34. M. Nap.

71. Coronato. **D** ° AIBONSVS ° II ° D ° G ° R ° SIC ° I ° V C. prec. T  
**B** CORONAIT °° VNXIT ° ME ° MANVS ° T ° D C. sopra.  
**AR** D. 28; p. gr. 3,75. C<sup>4</sup> SM
72. Id. **D** ° ALFONSVS ° II ° D ° G ° R ° SIC ° I ° V ° C. prec. T  
**B** CORONAVIT ° ET ° VNXIT ° ME ° MANVS ° T ° D C. sopra.  
**AR** P. gr. 3,98. C<sup>1</sup> SM
73. Id. **D** ALFONSVS ° II ° D ° G ° R ° SIC ° I ° V C. prec. T  
**B** CORONAVIT ° EVNXIT ° ME ° MANV<sup>VS</sup> ° T ° D C. sopra.  
**AR** D. 27; p. gr. 4,00. C<sup>3</sup> SM
74. Id. **D** ALFONSVS ° II ° ° ° ° ° D ° G ° R ° SI ° I ° V C. prec. T  
**B** CORONAVIT ° ET ° VNSIT ° ME ° MANVS ° T ° D ° C. sopra.  
**AR** D. 28; p. gr. 3,95. C<sup>3</sup> SM
75. Id. **D** ALFONSVS ° II ° ° ° ° ° ° D ° G ° R ° SI ° V C. prec. T  
**B** CORONAVIT ° EVNXIT ° ME ° MANV ° TV ° D C. sopra.  
**AR** D. 27; p. gr. 4,09. C<sup>3</sup> SM
76. Id. **D** Tutto c. pree.  
**B** CORONAVIT ° ET ° VNXIT ° ME ° MANVS ° T ° D ° C. sopra.  
**AR** P. gr. 3,89. C<sup>3</sup> SM
77. Id. **D** ALFONSVS ° II ° ° ° ° ° ° D ° G ° R ° S ° I ° V C. prec. T  
**B** CORONAVIT ° EVNXIT ° ME ° MANVS T ° D C. sopra.  
**AR** D. 28; p. gr. 3,68. C<sup>3</sup> SM
78. Id. **D** ALFONSVS ° II ° ° ° ° ° D ° G ° R ° S ° IV C. prec.  
**B** CORONAVIT ° EVNXIT ° ME ° MANVS ° T ° D ° C. sopra.  
**AR** P. gr. 4,06. C<sup>2</sup> BM
79. Id. **D** ALFONSVS II D G R SICILIE IER C. prec.; nulla a sinistra, a  
 destra \*  
**B** CORONAVIT ° ET VNXIT ° ME ° MANVS ° T ° D ° C. sopra.  
**AR** D. 27; p. gr. 3,94. C<sup>3</sup> SM

80. Coronato. **D** ALFONSVS:II:D:G:R:°SICI:IE:V C. prec.; nulla a destra  
nè a sinistra.  
**B** CORONAVIT:ET:VINSIT:ME:MANVS:T:°D C. sopra.  
**AR** D. 25; p. gr. 3,68 e 3,77. C<sup>3</sup> SM
81. Id. **D** ALFONSVS:II:D:G:R:°SIC:°IERVN C. prec.  
**B** CORONAVIT:EVNXIT:ME:MANVS:°T:°D C. sopra.  
**AR** D. 28; p. gr. 3,84. C<sup>3</sup> SM
- IX, 12. 82. Id. **D** ALFONSVS:II:D:G:R:°SIC:°IE:VN C. prec.  
**B** :CORONAVIT:Z:VNXIT:ME:MANVS:T:°D C. sopra.  
**AR** P. gr. 3,95. C<sup>1</sup> SM
83. Id. **D** ALFONSVS:II:D:G:R:°SIC:IER:°V C. prec.  
**B** CORONAVIT:EVNXIT:ME:MANVS:T:°D C. sopra.  
**AR** P. gr. 3,88. C<sup>1</sup> SM
84. Id. **D** ALFONSVS:II:D:G:R:°SIC:IE:VN C. prec.  
**B** CORONAVIT:EVNXIT:ME:MANVS:°T:°D C. sopra.  
**AR** D. 27; p. gr. 3,95. C<sup>3</sup> SM
85. Id. **D** ALFONSVS:II:D:G:R:°SI:IER:°V C. prec.  
**B** CORONAVIT:Z:VNXIT:ME:MANVS:T:°D:° C. sopra.  
**AR** P. gr. 4,00. C<sup>3</sup> SM
86. Id. **D** ALFONSVS:II:D:G:R:SIC:IER:VN C. prec.  
**B** CORONAVIT:EVNXIT:ME:MANS:T:DNE C. sopra.  
**AR** Cagiati, id., id., n. 37. M. Nap.
87. Id. **D** ALFONSVS:II:D:G:R:°SI:IE:V C. prec.  
**B** CORONAVIT:EVNXIT:ME:MANVS:T:°D C. sopra.  
**AR** P. gr. 3,99. C<sup>3</sup> SM
88. Id. **D** ALFONSVS:II:°°°°°D:G:R:°S:I: C. prec.  
**B** CORONAVIT:EVNXIT:ME:MANVS:T:°D: C. sopra.  
**AR** P. gr. 3,82. C<sup>3</sup> SM
89. Id. **D** ALFONSVS:II:D:G:R:S:I:V C. prec.; a sinistra T  
**B** CORONAVIT ET VNXIT ME MANVS TVA D C. sopra.  
**AR** Cagiati, id., id., n. 43. M. Nap.

- IX, 13. 90. **Mezzo carlino.** **D** ALFONSVS ∴ II ∴ D ∴ G ∴ R ∴ S    Stemma inquartato e incoronato; palato al 2° e 3°; c. perl.  
**B** SVB ∴ DEXTERA ∴ TVA ∴ SALVS ∴ M ∴ D ∴    Il Re coronato, seduto in trono tra due protome di leoni, tiene nella destra lo scettro gigliato e nella sinistra il globo crucigero; c. perl.  
**R** D. 22; p. gr. 1,67.    C<sup>a</sup> SM
91.    **Id.**    **D** Tutto c. prec.  
**B** Come sopra, ma il Re seduto in trono senza protome di leoni.  
**R** D. 22; p. gr. 1,70.    C<sup>a</sup> C. Prota.
92.    **Armellino.** **D** (Dall'alto un poco a sinistra) ALFONSVS ∴ D ∴ G ∴ R ∴ SICILIE IERV ∴  
 Armellino gradiente a sinistra; sopra \* e sopra ancora nastro svolazzante con DECORVM Esergo \* T \* c. lin. (manca il numerale II).  
**B** † IN DEXTERA TVA SALVS ∴ MEA ∴ D    La sedia del fuoco nel cui centro \* c. lin.  
**R** D. 20; p. gr. 0,73.    C<sup>a</sup> SM
93.    **Id.**    **D** † ALFONSVS ∴ II ∴ D ∴ G ∴ R ∴ SICILIE ∴ IER ∴ V    C. prec.  
**B** † IN DEXTERA ∴ TVA ∴ SALVS ∴ MEA ∴ DE    C. sopra.  
**R**                    Cagiati, id.; id., n. 1.    C. Cag.
94.    **Id.**    **D** † ALFONSVS II ∴ D G R SICILIE ∴ IER ∴    C. prec.  
**B** \* IN DEXTERA TVA SALVS MEA D    C. sopra.  
**R** D. 21; p. gr. 1,40.    C<sup>a</sup> SM
- IX, 14. 95.    **Id.**    **D** ALFONSVS II D ∴ G ∴ R ∴ SICILIE ∴ IER ∴    C. prec., ma punto sopra l'armellino, fra questo e la rosa.  
**B** † IN DEXTERA ∴ TVA ∴ SALVS ∴ MEA ∴ D    C. sopra, ma al centro della sedia manca la rosa, e la sedia è di forma diversa.  
**R** D. 20; p. gr. 1,48.    C<sup>a</sup> SM
96.    **Id.**    **D** ALFONSVS ∴ II ∴ D ∴ G ∴ R ∴ SICILIE ∴ IER ∴    C. prec.  
**B** \* IN DEXTERA ∴ TVA ∴ SALVS ∴ ME ∴ D    C. sopra.  
**R** D. 22; p. gr. 1,46.    C<sup>a</sup> M. Correr.
97.    **Id.**    **D** Tutto c. prec.  
**B** \* IN DEXTERA ∴ TVA ∴ SALVS MEA ∴ DE    C. sopra, ma la sedia è con la rosetta al centro.  
**R** D. 21; p. gr. 1,50.    C<sup>a</sup> SM

98. *Armellino.* **D** \*ALFONSVS · II · D ° G ° R ° SICILIE : IER C. prec.; senza il punto sopra l'armellino.  
**B** \*IN DEXTERA ° TVA ° SALVS ° MEA ° D C. sopra.  
**R** D. 20; p. gr. 1,46. C<sup>s</sup> SM
99. *Id.* **D** ALFONSVS ° II ° D ° G ° R ° SICILIE IER · C. prec.  
**B** \*IN DEXTERA ° TVA ° SALVS ME : D C. sopra.  
**R** D. 21; p. gr. 1,48. C<sup>s</sup> SM
100. *Id.* **D** ALFONSVS II D G R ° SICILIE ° IE ° V ° C. prec.; col punto sopra l'armellino.  
**B** \*IN DEXTERA ° TVA ° SALVS MEA DE C. sopra, ma la sedia è come al n. 95.  
**R** P. gr. 1,26. C<sup>s</sup> SM
101. *Id.* **D** ALFONSVS II D G R SICILIE IE ° V ° ° C. prec., ma il punto è sul dorso.  
**B** \*IN DEXTERA TVA SALVS MEA ° DE C. sopra, ma la sedia è come al n. 92.  
**R** P. gr. 1,46. C<sup>s</sup> SM
102. *Id.* **D** ALFONSVS II DG R SICILIE IE ° V ° C. prec.  
**B** \*IN DEXTERA TVA SALVS ° MEA ° DE C. sopra.  
**R** D. 20; p. gr. 1,51. C<sup>s</sup> SM
103. *Id.* **D** ALFONSVS II D G R SICILIE ° IE ° V ° C. prec.  
**B** \*IN DEXTERA ° TVA ° SALVS ° M ° D C. sopra, ma la sedia come al n. 95.  
**R** P. gr. 1,47. C<sup>s</sup> SM
104. *Id.* **D** \*ALFONSVS ° II ° D ° G ° R ° SICIL... ° IE C. prec.  
**B** \*IN D... XTERA ° TVA ° SALVS ME ° D C. sopra, ma la sedia come al n. 92.  
**R** D. 21; p. gr. 1,41. C<sup>s</sup> (manca un pezzetto) SM
105. *Id.* **D** \*ALFONSVS ° II ° ... SICILIE ° IE C. prec.  
**B** \*IN DEXTERA... SALV ME ° A ° D C. sopra.  
**R** P. gr. 1,35. C<sup>s</sup> SM

106. Armellino. **D** ALFONSVS ° II ° D ° G ° R ° SICILIE ° IE ° C. prec.  
**B** \*IN DEXTEA ° TVA ° SALVS ° MEA ° D La sedia come al n. 95.  
**R** D. 22; p. gr. 1,53. C<sup>s</sup> SM
107. Id. **D** ° ALFONSVS ° II ° D ° G ° R ° SICILIE ° IE ° C. prec.  
**B** \*IN DEXTERA ° TVA ° SALVS MEA ° DE C. sopra, ma la sedia  
 come al n. 92.  
**R** D. 21; p. gr. 1,28. C<sup>s</sup> SM
108. Id. **D** ALIONSVS · II ° D ° G ° R ° SICILIE ° IE C. prec.  
**B** Tutto c. sopra.  
**R** D. 19; p. gr. 1,37. C<sup>s</sup> (tosato) SM
109. Id. **D** ° ALFONSVS ° II ° D ° G ° R ° SICILI ° IE ° C. prec.; senza il punto  
 sopra l'armellino.  
**B** \*INDXTRA ° TVA ° SALVS ° MEA ° DE ° C. sopra, ma la sedia  
 come al n. 95.  
**R** D. 20; p. gr. 1,36. C<sup>s</sup> SM
110. Id. **D** AALFONSVS ° II ° D ° G ° R ° SICIL ° IE C. prec.; nel nastro  
 DECORVM  
**B** \*IN DEXTERA ° TVA ° SALVS ° MEA ° D C. sopra, ma la sedia  
 come al n. 92.  
**R** P. gr. 1,22. C<sup>s</sup> SM
111. Id. **D** \*ALFONSVS ° II ° D ° G ° R ° SICILIE ° IE C. prec.  
**B** \*IN DEXTERA ° TVA ° SALVS ° MEA ° DE C. sopra.  
**R** D. 19; p. gr. 1,55. C<sup>s</sup> (poco tosato) SM
112. Id. **D** \*ALFONSVS · II · D · G · R · SICILIE · IE C. prec.  
**B** \*IN DEXTERA TVA SALVS MEA · C. sopra.  
**R** Cagiati, id., id., n. 8. C. Cag.
113. Id. **D** ° ALFONSVS ° II ° DG ° R ° SICILIE ° IE C. prec.; col punto sopra  
 l'armellino.  
**B** \*IN DEXTE..... A ° SALVS ° ME ° D ° C. sopra, ma la sedia  
 è della forma del n. 95, ma con rosa al centro (✱)  
**R** D. 21; p. gr. 1,20. C<sup>s</sup> SM

- IX, 15. 114. Armellino.  $\mathcal{D}$  \*ALFONSVS II D G R SICILIE : IE : C. prec.; senza il punto.  
 $\mathcal{B}$  \*IN DEXTERA : TVA : SALVS : MEA : DE C. sopra, ma la sedia  
 come al n. 92.  
 $\mathcal{R}$  D. 20; p. gr. 1,42. C<sup>3</sup> SM
115. Id.  $\mathcal{D}$  \*ALFONSVS : II : D : G : R : SICILIE : IE C. prec.; col punto.  
 $\mathcal{B}$  \*IN DEXTERA : TVA : SA... MEA : D C. sopra, ma la sedia  
 come al n. 95.  
 $\mathcal{R}$  P. gr. 1,41. C<sup>3</sup> SM
116. Id.  $\mathcal{D}$  Tutto e. prec.  
 $\mathcal{B}$  \*IN DEXTERA TVA · SALVS · MEA · D C. sopra, ma la sedia  
 come al n. 92.  
 $\mathcal{R}$  D. 21; p. gr. 1,50. C<sup>3</sup> SM
117. Id.  $\mathcal{D}$  ALFONSVS · II · D · G · R · SICILIE : IE : C. prec.  
 $\mathcal{B}$  · IN DEXTERA TVA : SALVS : MEA · DN C. sopra.  
 $\mathcal{R}$  D. 19; p. gr. 1,29. C<sup>3</sup> (poco tosato) SM
118. Id.  $\mathcal{D}$  : ALFONSVS · II · D : G : R : SICILIE : IE C. prec.  
 $\mathcal{B}$  : IN DEXTERA : TVA : SALVS : MEA : D C. sopra.  
 $\mathcal{R}$  D. 21; p. gr. 1,40. C<sup>3</sup> SM
119. Id.  $\mathcal{D}$  · ALFONSVS · II · D · G · R SICILIE · IE C. prec.  
 $\mathcal{B}$  \*IN DEXTERA : SALVS : MEA · TVA · D C. sopra, ma la sedia  
 come al n. 95.  
 $\mathcal{R}$  P. gr. 1,36. C<sup>3</sup> SM
120. Id.  $\mathcal{D}$  : ALFONS..... SICILIE I E C. prec.; il punto è addossato  
 all'armellino.  
 $\mathcal{B}$  \*IN DEXTERA · TVA : SALVS : M · D C. sopra.  
 $\mathcal{R}$  P. gr. 1,33. C<sup>3</sup> SM
121. Id.  $\mathcal{D}$  \*ALFONSVS · II : D : G : R · SICILIE : IE C. prec.; col punto sopra  
 l'armellino.  
 $\mathcal{B}$  IN DEXTERA TVA · SALVS : MEA · DN : C. sopra, ma la sedia  
 come al n. 92.  
 $\mathcal{R}$  D. 20; p. gr. 1,45. C<sup>4</sup> SM



## NAPOLI

225

122. Armellino. *Ɔ* \* ALFONSVS • II • D • G • R • SICILI IE C. prec.; senza il punto.  
*Ɱ* \* IN DEXTERA TVA • SALVS • MEA D • C. sopra.  
*℞* D. 21; p. gr. 1,43. C<sup>s</sup> SM
123. Id. *Ɔ* ALFONSVS • II • D • G • R • SICILIE I C. prec.; col punto addossato.  
*Ɱ* \* IN DEXTERA • TVA • SALVS • M • D C. sopra.  
*℞* P. gr. 1,51. C<sup>s</sup> SM
124. Id. *Ɔ* • ALFONSVS • II • D • G • R • SICILIE • I C. prec.  
*Ɱ* \* IN DEX T. . . . . VA SALVS • MEA • D C. sopra.  
*℞* D. 20; p. gr. 1,45. C<sup>s</sup> SM
125. Id. *Ɔ* \* ALFONSVS • II • D • G • R • SICILIE • I • C. prec.  
*Ɱ* \* IN DEXTERA • TVA • SALVS ME : D C. sopra.  
*℞* D. 21; p. gr. 1,51. C<sup>s</sup> SM
126. Id. *Ɔ* Tutto c. prec.  
*Ɱ* \* IN DEXTERA • TVA • LAVS • MEA • DE C. sopra.  
*℞* Cagiati, id., id., n. 13. M. Nap.
127. Id. *Ɔ* ALFONSVS • II • D • G • R • SICILIE • I C. prec. DECO<sup>ORVM</sup> senza  
 il punto (ribattuto).  
*Ɱ* \* IN DEXTERA • TVA • SALVS • M • D C. sopra, ma al centro  
 invece della rosa, un punto.  
*℞* D. 19; p. gr. 1,30. C<sup>s</sup> SM
128. Id. *Ɔ* \* ALFONSVS • II • D • G • R • SICILIE • I • C. prec.; sopra l'armel-  
 lino manca la rosetta e invece del punto  addossato.  
*Ɱ* \* IN DEXTERA • TVA • SALVS ME : D C. sopra, ma senza il  
 punto al centro.  
*℞* D. 20; p. gr. 1,30. C<sup>s</sup> SM
129. Id. *Ɔ* \* ALFONSVS • II • D • G • R • SICILIE • IE C. prec.  
*Ɱ* \* IN DEXTERA • TVA • SALVS • MEA • DE C. sopra, ma la sedia  
 come al n. 92.  
*℞* P. gr. 1,59. C<sup>s</sup> BM
130. Id. *Ɔ* \* ALFONSVS : II • D • G • R • SICILIE • I C. prec.; sopra l'armel-  
 lino la rosetta; senza il punto o segno.  
*Ɱ* \* IN DEXTERA • TVA SALVS • MEA • DE C. sopra.  
*℞* P. gr. 1,34. C<sup>s</sup> SM

- |         |                 |   |   |
|---------|-----------------|---|---|
| IX, 16. | 131. Armellino. | <p>Ɔ ° ALFONSVS ° II ° D ° G ° R ° SICILIE ° I</p> <p>Ɔ * IN DEXTERA ° TVA ° SALVS ° ME ° D</p> <p>℞ P. gr. 1,48. C<sup>3</sup> SM</p>  | <p>C. prec.; il punto addossato all'armellino.</p> <p>C. sopra.</p>     |
|         | 132. Id.        | <p>Ɔ * ALFONSVS ° II ° D ° G ° R ° SICILIE ° IE</p> <p>Ɔ * IN DEXTERA TVA · SALVS · ME · D</p> <p>℞ P. gr. 1,51. C<sup>3</sup> SM</p>   | <p>C. prec.</p> <p>C. sopra.</p>  |
|         | 133. Id.        | <p>Ɔ ° ALFONSVS ° II ° D ° G ° R ° SICILI ° IE</p> <p>Ɔ IN DEXTERA ° TVA ° SALVS ° MEA ° D</p> <p>℞ P. gr. 2,02. C<sup>4</sup> SM</p>   | <p>C. prec.; senza il punto.</p> <p>C. sopra.</p>                       |
|         | 134. Id.        | <p>Ɔ Come prec.; col punto sopra l'armellino.</p> <p>Ɔ Tutto c. sopra.</p> <p>℞ D. 20; p. gr. 1,35. C<sup>3</sup> SM</p>  |   |
|         | 135. Id.        | <p>Ɔ * ALFONSVS · II · D · G · R · SICILI · IER</p> <p>Ɔ * IN DEXTERA ° TVA SALVS °,M · DE</p> <p>℞ P. gr. 1,10. C<sup>4</sup> SM</p>   | <p>C. prec.</p> <p>C. sopra.</p>  |
|         | 136. Id.        | <p>Ɔ * ALFONSVS ° II · D · G · R SICILI ° ° IE °</p> <p style="padding-left: 2em;">addossato DECOR[VM]</p> <p>Ɔ * IN DEXTERA ° TVA ° SALVS MEA D</p> <p>℞ D. 21; p. gr. 1,42. C<sup>3</sup> (bucato) SM</p> | <p>C. prec.; col punto</p> <p>C. sopra.</p>                             |
|         | 137. Id.        | <p>Ɔ * ALFONSVS ° II ° D ° G ° R ° SICILI ° I</p> <p>Ɔ Come sopra; ma la sedia come al n. 95.</p> <p>℞ D. 19; p. gr. 1,02. C<sup>3</sup> (poco tosato) SM</p>   | <p>C. prec.; senza il punto.</p>  |
|         | 138. Id.        | <p>Ɔ * ALFONSVS ° II ° G ° R ° SICILI ° I</p> <p>Ɔ IN DEXTERA · TVA · SALVS ° MEA · D</p> <p>℞ P. gr. 1,58. C<sup>3</sup> SM</p>  | <p>C. prec.; col punto.</p> <p>C. sopra, ma la sedia come al n. 92.</p> |
|         | 139. Id.        | <p>Ɔ * ALFONSV ° II ° D ° G ° R ° SICIL ° ° IE °</p> <p>Ɔ * IN DEXTERA TVA ° SALVS ° MEA ° D °</p> <p>℞ D. 20; p. gr. 1,50. C<sup>3</sup> SM</p>  | <p>C. prec.</p> <p>C. sopra.</p>  |

- IX, 17. 140. Armellino. **D** \*ALFONSVS · II · D · G · R · SICILI · IE C. prec.; senza il punto.  
**B** \*IN DEXTERA · TVA · SALVS · MEA · D C. sopra, ma la sedia  
 come al n. 95.  
**R** D. 21; p. gr. 1,60. C<sup>s</sup> SM
141. Id. **D** ALFONSVS · II · D · G · R · SICILIE · I · V C. prec.  
**B** IN · DERA · TVA · SALVS · MEA · DNE C. sopra.  
**R** Cagiati, id., id., n. 11. M. Nap.
142. Id. **D** \*ALFONSVS · II · D · G · R · SICILIE C. prec.  
**B** IN DEXTERA TVA SALVS MEA D C. sopra.  
**R** Cagiati, id., id., n. 14. M. Nap.
143. Id. **D** Tutto c. prec.  
**B** IN:DEXTERA:TVA:SALVS:ME:D: C. sopra.  
**R** Cagiati, id., id., n. 15. M. Nap.
144. Id. **D** ALFONSVS · II · D · G · R · SICIL · C · ET · VLT C. prec.  
**B** IN DEXTERA · TVA · SOLVS · MEA · D C. sopra.  
**R** Cagiati, id., id., n. 17. C. Tafuri.
145. Id. **D** ALFONSVS : II : D : G : R : SICIL : IER : VN : C. prec.  
**B** IN DEXTERA : TVA : SALVS : MEA : DNE C. sopra.  
**R** Cagiati, id., id., n. 18. M. Nap.
146. Id. **D** : SALVS : MEDVS : II : D : G : R : SICI (errore di conio) C. prec.  
**B** \*II : D : RA : TVA : SALVS : MEA : D (errore di conio) C. sopra.  
**R** Cagiati, id., id., n. 19. M. Nap.
- IX, 18. 147. Id. **D** (Da sinistra) SERENA · OMNIA Armellino gradiente a sinistra;  
 (Anonimo) sopra \* e sopra ancora nastro con DECORVM Esergo \* \* T \* \*  
 c. perl.  
**B** \*IN DEXTERA · TVA · SALVS ME : D C. sopra; c. lin.  
**R** D. 20; p. gr. 1,35. C<sup>s</sup> SM
148. Id. **D** SERENA OMNIA C. prec.  
**B** \*IN · DEXTERA · TVA · SALVS · MEA · D · C. sopra.  
**R** Cagiati, id., id., n. 20. C. Fusco.

## CARLO VIII RE DI FRANCIA

(1495)

Carlo VIII approfitta della morte di Ferdinando I d'Aragona per rivendicare il trono di Napoli.

Il 20 febbraio 1495 Carlo entra a Napoli e il 15 maggio viene da un Legato Pontificio incoronato Re di Sicilia e Gerusalemme. Cinque giorni dopo cioè il 20 maggio Carlo VIII, saputo dell'alleanza conclusa tra i Veneziani, il Papa, Ferdinando di Castiglia e Lodovico il Moro per togliergli la nuova corona, parte da Napoli, e per rientrare in Francia deve aprirsi il passo fra gli eserciti nemici che lo attendevano a Fornovo sul Taro.

- IX, 19. 1. Dopplo scudo d'oro.  $\text{D} + \text{CAROLVS} \textcircled{\circ} \text{D} \textcircled{\circ} \text{G} \textcircled{\circ} \text{FRANCORV} \textcircled{\circ} \text{IHEM} \textcircled{\circ} \text{ET} \textcircled{\circ} \text{S} \textcircled{\circ} \text{R}$  Scudo di Francia sormontato da corona reale ed accantonato dalle iniziali K L 2 c. lin.  
 $\text{B} + \text{PER} \textcircled{\circ} \text{LIGNV} \textcircled{\circ} \text{S} \textcircled{\circ} \text{CRVCIS} \textcircled{\circ} \text{LIBERET} \textcircled{\circ} \text{N} \textcircled{\circ} \text{D} \textcircled{\circ} \text{N}$  Croce di Gerusalemme entro cornice quadrilobata, nei cui angoli esterni giglietto; 2 c. lin.  
 O Cagiati, id., id., n. 1. G. V. Fusco in «Monete di Carlo VIII», T. IV, 7.
2. Id.  $\text{D} + \text{KARLVVS} \textcircled{\circ} \text{D} \textcircled{\circ} \text{G} \textcircled{\circ} \text{R} \textcircled{\circ} \text{FRANCORV} \textcircled{\circ} \text{SIC} \textcircled{\circ} \text{IE}$  Scudo di Francia c. prec.; a sinistra K coronata e sotto + a destra croce potenziata ricrociata in basso.  
 $\text{B} + \text{XPS} \textcircled{\circ} \text{VINCIT} \textcircled{\circ} \text{XPS} \textcircled{\circ} \text{REGNAT} \textcircled{\circ} \text{XPS} \textcircled{\circ} \text{INP}$  In cornice quadrilobata croce potenziata, ricrociata e gigliata con K nel centro della crocetta superiore.  
 O P. gr. 3,48. Cagiati, id. id., n. 2. Hoffmann, «Les monnaies royales de France», T. XLI, 50. NF
- IX, 20. 3. Dopplo ducato d'oro.  $\text{D} + \text{KAROLVS} \textcircled{\circ} \text{D} \textcircled{\circ} \text{GR} \textcircled{\circ} \text{FRANCORV} \textcircled{\circ} \text{SIC} \textcircled{\circ} \text{IER}$  Scudo di Francia come al n. 1; c. perl.  
 $\text{B} + \text{XPS} \textcircled{\circ} \text{VINCIT} \textcircled{\circ} \text{XPS} \textcircled{\circ} \text{REGNAT} \textcircled{\circ} \text{XPS} \textcircled{\circ} \text{IMPAT}$  Croce potenziata e gigliata, in cornice quadrilobata nei cui angoli esterni globetto; c. lin.  
 O D. 28. Cagiati, id., id., n. 3. G. V. Fusco, id., T. IV, 9.

- T. X, 1. 4. **Scudo d'oro.** **Ɔ** + KARLVS ° D ° G ° R ° FRANCORV ° SIC ° IE ° Scudo di Francia coronato affiancato a sinistra dalla lettera K intersecata da una spada, a destra da croce latina; 2 c. lin.  
**Ɱ** + XPS ° VINCIT ° XPS ° REGNAT ° XPS ° IMP Croce potenziata e gigliata in cornice quadrilobata.  
**0** D. 27. Cagiati, id., id., n. 4. G. V. Fusco, id., id., n. 8.
- X, 2. 5. **Scudo d'oro del sole.** **Ɔ** \*KTRVLVS ° DEI ° GRP ° REX Stemma di Francia coronato e sormontato da sole; c. perl.  
**Ɱ** \* XPS ° VINCIT ° XPS ° REX ° XPS ° I Croce potenziata, perlata e gigliata; c. perl.  
**0** D. 20; p. gr. 1,74. Cagiati, id., id., n. 1. Hoffmann, id., id., 51. NF
6. **Id.** **Ɔ** + KTRVLVS ° DEI ° GRPCIA ° FRACORV ° REX C. prec.  
**Ɱ** + XPS ° VINCIT ° XPS ° REGNAT ° XPS ° IMPERAT C. sopra.  
**0** Cagiati, id., id., n. 2. C. Fusco.  
 G. V. Fusco (intorno alle zecche ed alle monete battute nel reame di Napoli da Re Carlo VIII) è di opinione che le monete d'oro sopra riportate non si possono assegnare con certezza alla zecca di Napoli; e che siano invece state battute in Francia dopo la conquista del regno di Napoli, arguendolo dalla paleografia.
- X, 3. 7. **Testone.** **Ɔ** C ° O ° D ° G ° F ° Z ° S ° R ° Scudo di Francia coronato ed accostato dalle iniziali K K c. perl.  
**Ɱ** Anepigrafe. Croce di Gerusalemme entro cornice quadrilobata con giglio agli angoli esterni; c. perl.  
**AR** D. 29. Cagiati, id., id., n. 1. Hoffmann, id., T. XLI, 52. NF
8. **Id.** **Ɔ** + CAROLVS ° D ° G ° FRACORV ° IHEM ° ET ° S ° R Scudo di Francia coronato ed accostato dalle iniziali K K c. perl.  
**Ɱ** + PER ° LIGNV ° S ° CRVCIS ° LIBERET ° N ° D ° N Croce potenziata entro cornice quadrilobata con globetto agli angoli esterni; c. perl.  
**AR** D. 30. Cagiati, id., id., n. 3. Hoffmann, id., T. XLI, 53. NF
9. **Id.** **Ɔ** K ° VIII ° D ° G ° F ° HIE ° S ° REX C. prec.; acc. da K L  
**Ɱ** Tutto c. sopra.  
**AR** Cagiati, id., id., n. 2. C. Fusco.

- |       |     |          |   |  |  |
|-------|-----|----------|---|--|--|
| X, 4. | 10. | Carlino. | D | † KAROLVS ∘ D ∘ G ∘ R ∘ FRANCORV ∘ SIC ∘ IER   | Scudo coronato accostato da K L c. lin. e perl.  |
|       |     |          | B | † XPS VINCIT XPS REGNAT XPS IMPT               | Croce potenziata e gigliata in doppia cornice quadrilobata; c. lin.                                      |
|       |     |          |   | Æ D. 27; p. gr. 3,73.                          | C <sup>3</sup> SM  |
|       | 11. | Id.      | D | † KAROLVS ∘ D ∘ G ∘ R ∘ FRANCORVSIC ∘ I        | C. prec. K L   |
|       |     |          | B | † XPS VINCIT XPS REGNAT XPS IMPT               | C. sopra.  |
|       |     |          |   | Æ P. gr. 3,54.                                 | C <sup>3</sup> SM  |
|       | 12. | Id.      | D | † KARROLVS ∘ D ∘ G ∘ R ∘ FRANCORVM ∘ SI ∘ IE ∘ | C. prec. K L   |
|       |     |          | B | † XPS VINCIT XPS REGNAT XPS IMPAT              | C. sopra.  |
|       |     |          |   | Æ D. 27; p. gr. 2,82.                          | C <sup>2</sup> (bucato) C. Catem.  |
|       | 13. | Id.      | D | † KAROLVS D G R FRANCORV ∘ SIC ∘ IE            | Scudo c. prec; a sinistra K coronata, a destra croce coronata.   |
|       |     |          | B | Tutto c. sopra.                                |  |
|       |     |          |   | Æ Cagiati, id., id., n. 3.                     | C. Fusco   |
|       | 14. | Id.      | D | † KAROLVS ∘ D ∘ G ∘ R ∘ FRANCORV SI ∘ IER      | C. prec.; a sinistra K coronata, a destra croce di Gerusalemme.  |
|       |     |          | B | † KPS VINCIT XPS REGNAT ∘ XPS ∘ IMPA ∘         | C. sopra.  |
|       |     |          |   | Æ Cagiati, id., id., n. 4.                     | C. Fusco.  |
| X, 5. | 15. | Id.      | D | † KAROLVS ∘ D ∘ G ∘ R ∘ FRANCORVM ∘ SI ∘ IE    | Campo inquartato, 1° e 4° i tre gigli, 2° e 3° croce di Gerusalemme; c. perl.                            |
|       |     |          | B | † XPS VINCIT XPS REGNAT XPS IMPERA             | Croce potenziata e gigliata in cornice quadrilobata semplice con anelletto agli angoli esterni; c. perl. |
|       |     |          |   | Æ D. 27; p. gr. 3,57.                          | C <sup>3</sup> (bucato) SM   |
|       | 16. | Cavallo. | D | ∘ KROLVS. . . . . SI ∘                         | Scudo ottagonale coi tre gigli sormontato da corona a tre fioroni; senza cerchio.                        |
|       |     |          | B | † XPS ∘ VIN ∘ XPS ∘ RE ∘ XPS ∘ IMPE            | Croce di Gerusalemme; senza cerchio.   |
|       |     |          |   | Æ D. 17; p. gr. 1,54.                          | C <sup>3</sup> SM  |
|       | 17. | Id.      | D | ∘ KROLVS ∘ D ∘ G ∘ R ∘ F ∘ S ∘ I               | C. prec.   |
|       |     |          | B | . . . . . RE ∘ XPS ∘ I                         | C. sopra.  |
|       |     |          |   | Æ P. 1,56.                                     | C <sup>4</sup> BM  |

## NAPOLI

231

- X, 6. 18. Cavallo. *D* KAROLVS ◦ D ◦ G ◦ R ◦ FR ◦ SI ◦ *C.* prec.  
*B* XPS ◦ VIN ◦ XPS ◦ RE ◦ XPS ◦ IMP ◦ *C.* sopra.  
*R* Cagiati, id., id., n. 7. *C.* Cag.
19. Id. *D* Tutto c. prec.  
*B* XPS ◦ VIN ◦ XPS ◦ RE ◦ XPS ◦ IM *C.* sopra.  
*R* Cagiati, id., id., n. 8. G. V. Fusco, «Monete di Carlo VIII»,  
 T. V, 6.
- X, 7. 20. Id. *D* † KAROLVS ◦ D ◦ G ◦ R ◦ FRA ◦ SI ◦ IER Nel campo tre gigli sor-  
 montati da corona larga a cinque fioroni; c. lin.  
*B* † XPS VINCIT XPS RE XPS IM Croce di Gerusalemme; c. lin.  
*R* D. 17; p. gr. 1,30. C<sup>4</sup> SM
21. Id. *D* † KAROLVS ◦ D ◦ G ◦ R ◦ FRA ◦ SI ◦ IE ◦ *C.* prec.  
*B* Tutto c. sopra.  
*R* D. 19; p. gr. 1,34. C<sup>1</sup> M. Correr.
- X, 8. 22. Id. *D* KROLVS ◦ D ◦ G ◦ R ◦ FR ◦ SI ◦ IE ◦ Nel campo tre gigli con punto  
 al centro sormontati da corona piccola a tre fioroni; c. lin.  
*B* XPS ◦ VIN ◦ XPS ◦ RE ◦ XPS ◦ IM *C.* sopra; senza cerchio.  
*R* P. gr. 1,44. C<sup>3</sup> SM
23. Id. *D* KROLVS ◦ D ◦ G ◦ R ◦ FR ◦ SI ◦ IE : *C.* prec.  
*B* XPS ◦ VIN..... XPS..... *C.* sopra.  
*R* D. 17; p. gr. 1,70. C<sup>3</sup> M. Trento.
24. Id. *D* KROLVS ◦ D ◦ G ◦ R ◦ FR SICIE *C.* prec.; senza punto al centro;  
 senza cerchio.  
*B* Tutto c. sopra.  
*R* D. 18; p. gr. 1,15. C<sup>4</sup> SM
25. Id. *D* † KAROLVS ◦ D ◦ G ◦ R ◦ FRAN ◦ SI ◦ I ◦ *C.* prec.; c. lin.  
*B* † XPS VINCIT XPS REN XPS IM *C.* sopra; c. lin.  
*R* P. gr. 1,54. C<sup>3</sup> (pat.) SM
26. Id. *D* † KAROLVS ◦ D ◦ G ◦ ..... ◦ S ◦ IE *C.* prec.; c. perl.  
*B* † XPS VINC XPS RENA XPS IM *C.* sopra; c. lin.  
*R* D. 16; p. gr. 1,17. C<sup>3</sup> (tosato) SM

27. Cavallo. **D** \*KAROLVS D G R FRAN SI IE C. prec.; c. lin.  
**B** \*XPS VINCIT XPS RE XPS IMP C. sopra; c. lin.  
**R** D. 17; p. gr. 1,37. C<sup>s</sup> SM
28. Id. **D** \*KAROLVS D G R FRAN SI IER C. prec.  
**B** Tutto c. sopra.  
**R** P. gr. 1,68. C<sup>s</sup> BM
29. Id. **D** \*KAROLVS ° DG ° R ° FRAN ° SI ° IE C. prec.; c. perl.  
**B** \*KPS VINC XPS REN XPS IMP C. sopra; c. perl.  
**R** D. 16; p. gr. 1,82 e 1,78. C<sup>s</sup> SM e BM
30. Id. **D** \*KAROLVS D G R ° FRAN ° SI ° IE C. prec.  
**B** \*KPS VINCT XPS RE XPS IM C. sopra.  
**R** P. gr. 1,53. C<sup>s</sup> BM
31. Id. **D** \*KAROLVS ° D ° G ° R ° FRAN ° SI ° IE C. prec.  
**B** \*KPS VINC XPS RENA XPS IMP C. sopra.  
**R** Cagiati, id., id., n. 1. M. Nap.
32. Id. **D** \*KAROLVS · D · G · R · FRA · SI · IE C. prec.  
**B** \*XPS VINCIT XPS RE XPS IM C. sopra.  
**R** Cagiati, id., id., n. 4. M. Nap.
33. Id. **D** \*AROLVS D · G · R · FRAN · SI · IE · C. prec.  
**B** \*XPS VINCIT XPS RE XPS IMP C. sopra.  
**R** Cagiati, id., id., n. 10. G. V. Fusco, «Monete di Carlo VIII», T. V, 4.
34. Cavallo **D** ... RANDVS ° ° ° REX ° CROLVS Testa a destra radiata c. prec.,  
(su cui fu ribattuto conto di Carlo VIII) su cui tracce di gigli del cavallo di Carlo VIII.  
**B** S ° RE ..... RGNI Cavallo su cui tracce della croce di Gerusalemme sopra il cavallo \* Esergo ° \* S \* °  
**R** D. 18; p. gr. 1,20. C<sup>s</sup> SM

Come si praticò nelle zecche di Aquila e di Chieti, anche in questa di Napoli furono ripercossi cavalli di Ferdinando I d'Aragona coi conii di Carlo VIII, ma essendo l'operazione riuscita assai imperfettamente, non si riportano.



## FERDINANDO II D'ARAGONA RE

(1495-1496)

Figlio di Alfonso Duca di Calabria (poi Re Alfonso II) e di Ippolita Maria Sforza, nato nel 1469.

Il 23 gennaio 1495 il padre gli cede la corona.

Sposa Giovanna sua zia e nipote di Ferdinando il Cattolico.

Muore nel 1496, lasciando erede del trono lo zio paterno Federico.

- X, 9. 1. Ducato. **D** IN ∴ DEXTERA ∴ TVA ∴ SALVS ∴ M ∴ D ∴ Busto a destra coronato di Alfonso II; dietro T c. lin.  
**B** ∴ FERRANDVS ∴ D ∴ G ∴ R ∴ SICILIE ∴ IE Campo inquartato e palato al 2° e 3°; c. perl.  
**O** D. 22; p. gr. 3,43. C<sup>s</sup> SM  
 (Sotto la lettera **G** si vede obliterato il **II**).
2. Id. **D** Tutto c. prec.  
**B** ∴ FERRANDVS ∴ II ∴ D ∴ G ∴ R ∴ SICILI C. sopra.  
**O** P. gr. 3,49. C<sup>s</sup> SM
- X, 10. 3. Id. **D** IN DEXTERA ∴ TVA ∴ SAL ∴ M ∴ D C. prec.; piccola varietà nella corona; dietro nulla.  
**B** ∴ FERRANDVS ∴ II ∴ D ∴ G ∴ R ∴ SICILIE C. sopra.  
**O** P. gr. 3,49. C<sup>s</sup> SM
- X, 11. 4. Carlino. **D** † FERDINANDVS ∴ II ∴ D ∴ G ∴ RX ∴ S ∴ I ∴ V Busto a destra coronato e con lunga capigliatura; c. perl.  
**B** ∴ IVSTA ∴ T VENDA ∴ L'Arcangelo S. Michele, a testa nuda, corazzato e con gonellino, in piedi di fronte, tiene nella sinistra lo scudo a forma di rotella e nella destra la lancia con l'estremità superiore a croce, in atto di trafiggere nelle fauci il drago disteso ai suoi piedi; c. perl.  
**R** D. 27; p. gr. 3,91. C<sup>s</sup> SM
5. Id. **D** Come prec.; dietro T  
**B** ∴ IVSTA ∴ T VENDA ∴ C. sopra.  
**R** Cagiati, id., id., n. 4. C. Colonna, 224.

6. Carlino. **D** FERDINANDVS:II:D:G:R:S:I C. prec. T  
**B** ° °IVSTA:T VENDA° ° C. sopra.  
**R** P. gr. 3,28. Papadopoli, in « Riv. It. di Num. », A. 1894,  
 pag. 304, n. 6. C. Pap.
7. Id. **D** † FERDINANDVS:II:D:G:R:S:I C. prec.; dietro T  
**B** Tutto c. sopra.  
**R** Cagiati, id., id., n. 5, C. Fusco.
- X, 12. 8. Id. **D** ° FERRDINANDVS:II:D:G:REX:CI:R:V C. prec.; ma busto  
 più piccolo e varietà nella corona; dietro T c. lin.  
**B** ° °IVSTA:T VENDA° ° C. sopra.; c. lin. (ribattuto).  
**R** D. 25; p. gr. 3,86. C<sup>s</sup> SM
9. Id. **D** † FERDINANDVS:II:D:G:RX:S:I:V:V C. prec.; dietro T  
 c. perl.  
**B** °IVSTA:T VENDA C. sopra.; c. lin.  
**R** D. 26; p. gr. 3,90. C<sup>i</sup> C. Prota.
- X, 13. 10. Mezzo carlino. **D** † FERNANDVS:D:G:R:ARA:V:SIC Busto a destra coro-  
 nato e con lunga capigliatura; c. perl.  
**B** HEC:PEPERIT:VIRTVS Armatura e stemma.  
**R** D. 21; p. gr. 1,66. C<sup>s</sup> SM  
 Prota ritiene questo mezzo carlino emesso forse al tempo di Ferdinando il  
 Cattolico.
11. Armellino. **D** \* FERRANDVS:II:D:G:R:SICILIE: Armellino gradiente a si-  
 nistra; sopra \* e sopra ancora nastro svolazzante con DECORVM  
 Esergo \* T \* c. lin.  
**B** \* IN DEXTERA:TVA:SALVS:MEA:D La sedia del fuoco;  
 c. lin.  
**R** D. 20; p. gr. 1,45. C<sup>s</sup> SM
12. Id. **D** \* FERRANDVS:II:D:G:R:SICILIE C. prec. \* Esergo \* T \*  
**B** \* IN DEXTERA:TVA:SALVS:MEA C. sopra.  
**R** D. 21; p. gr. 1,31. C<sup>s</sup> C. Bovi.
13. Id. **D** Come prec.; con DECORVM.  
**B** \* IN DEXTERA:TVA:SALVS:MEA:D: C. sopra.  
**R** P. gr. 1,47. C<sup>s</sup> SM

## NAPOLI

235

14. **Armellino.** **D** Come prec.; nel nastro ·DECORVM·  
**B** \*IN DEXTERA : TVA : MEA : SALVS : D C. sopra.  
**R** D. 19; p. gr. 1,33. C<sup>4</sup> SM
15. **Id.** **D** Come prec.; con DECORVM  
**B** \*IN DEXTERA : TVA : SALVS : MED C. sopra.  
**R** D. 20; p. gr. 1,48. C<sup>3</sup> SM
16. **Id.** **D** Tutto c. prec.  
**B** \*IN DEXTRA : TVA : SALVS : MEA : DE C. sopra.  
**R** P. gr. 1,60. C<sup>3</sup> SM
17. **Id.** **D** Tutto c. prec.  
**B** \*IN DEXTERA : TVA : SALVS : MEA : D C. sopra.  
**R** D. 19; p. gr. 1,47 e 1,35. C<sup>3</sup> SM
18. **Id.** **D** Tutto c. prec.  
**B** \*IN DEXTERA : TVA : SALVS : MEA : DE : C. sopra.  
**R** D. 18; p. gr. 1,46. C<sup>3</sup> (tosato) SM
19. **Id.** **D** Tutto c. prec.  
**B** \*IN DEXTERA : TVA : SALVS : MEA : D : C. sopra.  
**R** D. 19; p. gr. 1,37. C<sup>3</sup> SM
20. **Id.** **D** \*FERRANDVS : D : G : R : II : SICILIE : C. prec. \* DECORVM·  
 Esergo \* T \*  
**B** \*IN DEXTERA : TVA : SALVS : MEA : DE C. sopra.  
**R** D. 20; p. gr. 1,38. C<sup>3</sup> SM
21. **Id.** **D** \*FERRANDVS : II : D : G : R : SICILIE C. prec. \* DECORVM·  
 \* T \*  
**B** \*IN DEXTERA : TVA : SALVS : MEA : D C. sopra.  
**R** P. gr. 1,45. C<sup>3</sup> SM
- X, 14. 22. **Id.** **D** \*FERRANDVS \* II \* D \* G \* R \* SICILIE C. prec; sopra l'armellino  
 un punto \* DECORVM : \* T \*  
**B** \*IN DEXTERA : TVA : SALVS : MEA : D C. sopra.  
**R** D. 21; p. gr. 1,75. C<sup>3</sup> SM

23. **Armellino.** **D** \* FERRANDVS : II : D : G : R : SIGILI C. prec.; senza il punto  
\* DECORVM \* T \*  
**B** Come sopra; coi due anelletti finali.  
**R** D. 20; p. gr. 1,43. C<sup>s</sup> SM
24. **Id.** **D** \* FERRANDVS : II : D : G : R : SICILI : C. prec.  
**B** Come sopra; senza i due anelletti finali.  
**R** D. 22; p. gr. 1,60. C<sup>s</sup> SM
25. **Id.** **D** Come prec.; con solo due anelletti finali.  
**B** \* IN DEXTERA : TVA : SALVS : MEA : DE C. sopra.  
**R** D. 19; p. gr. 1,40. C<sup>s</sup> SM
26. **Id.** **D** Tutto c. prec.  
**B** \* IN DEXTERA : TVA : SALVS : MEA : D C. sopra.  
**R** P. gr. 3,41; 1,32 e 1,51. C<sup>s</sup> SM
27. **Id.** **D** Come prec.; senza i due anelletti finali.  
**B** Tutto c. sopra.  
**R** D. 20; p. gr. 1,46. C<sup>s</sup> SM
28. **Id.** **D** Tutto c. prec.  
**B** \* IN DEXTERA : TVA : SALVS : MEA : D : C. sopra.  
**R** P. gr. 1,37. C<sup>s</sup> SM
29. **Id.** **D** Come prec.; coi due anelletti finali.  
**B** \* IN DEXTERA : TVA : SALVS : MEA : D : C. sopra.  
**R** P. gr. 1,56. C<sup>s</sup> SM
30. **Id.** **D** \* FERRDNDVS : II : D : G : R : SICILI C. prec.  
**B** \* IN DEXTERA : TVA : SALVS : ME : D C. sopra.  
**R** Cagiati, id., id., n. 3. C. Gnec.
31. **Id.** **D** (Poco da sinistra) \* FERRANDVS : II : D : G : R : SICIL : I C. prec.;  
punto sul dorso dell'armellino \* DECORVM \* T \*  
**B** \* IN DEXTERA : TVA : SALVS : MEA : D C. sopra.  
**R** D. 21; p. gr. 1,50. C<sup>s</sup> SM

## NAPOLI

237

32. **Armellino.** **D** (Dall'alto) \* FERRANDVS : II : D : G : R : SICIL : I C. sopra.  
**B** IN DEXTERA TVA SALVS : MEA : D : C. prec.  
**R** D. 20; p. gr. 1,55. C<sup>3</sup> SM
33. **Id.** **D** Tutto c. prec.  
**B** \* IN DEXTERA : TVA : SALVS : MEA : D C. sopra.  
**R** D. 20; p. gr. 1,45. C<sup>1</sup> M. Trento.
34. **Id.** **D** \* FERRANDVS : II : D : G : R : SICIL : I : C. prec.  
**B** IN DEXTERA TVA : SALVS : MEA : D : C. sopra.  
**R** P. gr. 1,47. C<sup>2</sup> SM
35. **Id.** **D** \* FERRANDVS : II : D : G : R : SICIL : I C. prec.  
**B** \* IN DEXTERA : TVA : SALVS : MEA : D : C. sopra.  
**R** P. gr. 1,37. C<sup>3</sup> BM
36. **Id.** **D** \* FERRANDVS : II : D : G : R : SICIL : I : C. prec.  
**B** IN DEXTERA : TVA : SALVS : MEA : D C. sopra.  
**R** P. gr. 1,47 e 1,22. C<sup>3</sup> e C<sup>5</sup> SM
37. **Id.** **D** \* FERRANDVS : II : D : G : R : SICIL : IE C. prec.  
**B** Tutto c. sopra.  
**R** P. gr. 1,49 e 1,53. C<sup>3</sup> e C<sup>4</sup> SM
38. **Id.** **D** Tutto c. prec.  
**B** \* IN DEXTERA : TVA : SALVS : M C. sopra.  
**R** D. 19; p. gr. 1,45. C<sup>3</sup> SM
39. **Id.** **D** Come prec. · DECORVM ·  
**B** † IN DEXTERA : TVA : SALVS : MEA : D C. sopra.  
**R** D. 21; p. gr. 1,41. C<sup>3</sup> SM
40. **Id.** **D** † FERRANDVS : II : D : G : R : SICIL : IE : C. prec.  
**B** † IN DEXTERA : TVA : SALVS : MEA : DE C. sopra.  
**R** D. 21; p. gr. 1,65. C<sup>2</sup> MBP
41. **Id.** **D** † FERRANDVS : II : D : G : R : SICIL : IE C. prec. DECORVM  
**B** † IN DEXTERA : TVA : SALVS : MEA : D C. sopra.  
**R** D. 22; p. gr. 1,60. C<sup>3</sup> SM

42. **Armellino.** **D** † FERRANDVS ∴ II ∴ D ∴ G ∴ R ∴ SILI ∴ IE ∴ C. prec.  
**B** † IN ∴ DEXTERA ∴ SALVS ∴ MEA ∴ D C. sopra.  
**R** Cagiati, id., id., n. 6. C. Dell'Erba.
43. **Id.** **D** \* FERRA[ND]VS ∴ II ∴ D ∴ G ∴ R ∴ SICIL C. prec.  
**B** \* IN DEXTERA ∴ TVTVA ∴ SALVS ∴ ME ∴ D ∴ C. sopra.  
**R** D. 21; p. gr. 1,35. C<sup>3</sup> SM
44. **Id.** **D** \* FERRANDVS ∴ II ∴ D ∴ G ∴ R ∴ SICIL C. prec.  
**B** \* IN DEXTERA ∴ TVA ∴ SALVS ∴ MEA ∴ D C. sopra.  
**R** D. 19; p. gr. 1,42. C<sup>4</sup> SM
45. **Id.** **D** \*\* FERRANDVS ∴ II ∴ D ∴ G ∴ R ∴ SICIL ∴ C. prec.  
**B** \* IN DEXTERA ∴ TVA ∴ SALVS ∴ MEA ∴ D C. sopra.  
**R** D. 20; p. gr. 1,42. C<sup>3</sup> SM
46. **Id.** **D** \* FERRANDVS ∴ II ∴ D ∴ G ∴ R ∴ SICIL ∴ C. prec. DECORVM ∴  
**B** \* IN DEXTERA ∴ T . . . . LVS ∴ M ∴ D C. sopra.  
**R** D. 21; p. gr. 1,48. C<sup>3</sup> SM
47. **Id.** **D** \* FERRANDVS : II : D : G : R : SICIL C. prec.  
**B** \* IN : DEXTERA : TVA : SALVS : MEA : DNE C. sopra.  
**R** Cagiati, id., id., n. 9. M. Map.
48. **Id.** **D** \* FERRANDVS ∴ II ∴ D ∴ G ∴ R ∴ SICI ∴ I C. prec. DECORVM  
**B** \* IN DEXTERA ∴ TVA ∴ SALVS ∴ MEA ∴ D C. sopra.  
**R** D. 20; p. gr. 1,39. C<sup>3</sup> SM
49. **Id.** **D** (Poco da sinistra) \* FERRANDVS ∴ II ∴ D ∴ G ∴ R ∴ SICI ∴ I C. prec.  
 DECORVM ∴  
**B** \* IN DEXTERA : TVA : SALVS : MEA : D : C. sopra.  
**R** P. gr. 1,57. C<sup>3</sup> SM
50. **Id.** **D** FERRANDVS ∴ II ∴ D ∴ G ∴ SICI ∴ .. C. prec.  
**B** IN DEXTERA ∴ TVA ∴ SALVS ∴ MEA ∴ D C. sopra.  
**R** D. 32. p. gr. 1,46. C<sup>2</sup> M. Correr.

51. **Armellino.** **D** (Dall'alto) \*FERRANDVS:II:D:G:R:SICI:I C. prec.  
**B** \*IN DXTRA·TVA·SALVS·MEA·DE C. sopra.  
**R** Cagiati, id., id., n. 11. M. Nap.
52. **Id.** **D** Tutto c. prec.  
**B** \*IN·DEXTERA TVA SALVS MEA D C. sopra.  
**R** Cagiati, id., id., n. 12. M. Nap.
53. **Id.** **D** Tutto c. prec.  
**B** \*IN DEXTERA °TVA °SALVS °MED C. sopra.  
**R** D. 20; p. gr. 1,52. C° SM
54. **Id.** **D** \*FERRANDVS °II °D °G °R °SICI C. prec.  
**B** IN DEXTERA °TVA °SALVS °M °D C. sopra.  
**R** D. 20; p. gr. 1,23 e 1,50. C° SM
55. **Id.** **D** Tutto c. prec.  
**B** \*IN DEXTERA °TVA °SALVS °MEA °D C. sopra.  
**R** D. 19; p. gr. 1,35. C° (poco tosato) SM
56. **Id.** **D** \*FERRAND VS °II °D °G °R °SICI ° C. prec.; sul dorso un punto; sopra \* e nastro con DECORVM Esergo °\*T\*  
**B** \*IN DEXTERA °TVA °SALVS °ME °D ° C. sopra.  
**R** D. 20; p. gr. 0,85. C° SM
57. **Id.** **D** \*FERRANDVS °II °D °G °R °SICI C. prec.; sul dorso punto; sopra \* e nastro con DECORVM Esergo \*T\*  
**B** \*IN DEXTERA °TVA °SALVS °M °D C. sopra.  
**R** D. 21; p. gr. 1,45. C° SM
58. **Id.** **D** \*FERRANDVS:II:D:G:R:SIC:IE C. prec.  
**B** \*IN:DEXTERA:TVA:SALVS:MEA:D C. sopra.  
**R** Cagiati, id., id., n. 17. M. Nap.
59. **Id.** **D** \*FERRANDVS:II:D:G:R:SIC C. prec.  
**B** Tutto c. sopra.  
**R** Cagiati, id., id., n. 18. M. Nap.

- X, 15. 60. Armellino. **D** † FERRANDVS ∴ II ∴ D ∴ G ∴ R ∴ SICILI C. prec.; armellino, sopra  
\* e nastro con DECORVM Esergo \* T \* c. lin.  
**B** IN DEXTERAT ∴ SALVS ∴ ME ∴ D Stemma ottagonale inquartato  
e coronato; palato al 2° e 3°; c. perl.  
**R** D. 21; p. gr. 1,20. C<sup>3</sup> SM
61. Id. **D** SERENA OMNIA Armellino c. prec. Esergo \* \* T \* \*  
**B** \* IN ∴ DEXTERA ∴ TVA ∴ SALVS ∴ MEA ∴ D La sedia del fuoco.  
**R** Cagiati, id., id., n. 19. C. Fusco.
62. Id. **D** SERENA ∴ OMNIA C. prec. \* T \*  
**B** \* IN ∴ DEXTERA ∴ TVA ∴ SALVS ∴ M ∴ D C. sopra.  
**R** Cagiati, id., id., n. 20. M. Nap.
63. Cinquina. **D** \* FERRANDVS ∴ II ∴ D ∴ G ∴ R ∴ Montagna di diamanti. Esergo  
\* T \* c. lin.  
**B** \* SICILIE ∴ IERUSALEM ∴ V ∴ Croce di Gerusalemme; c. lin.  
**R** D. 16; p. gr. 0,65. C<sup>3</sup> SM
64. Id. **D** ... FERRANDVS ∴ II ∴ ..... C. prec. Esergo T  
**B** \* ..... IE ∴ PIEPVSAPEM ∴ V ∴ C. sopra.  
**R** P. gr. 0,63. C<sup>4</sup> SM
65. Id. **D** \* FERRANDVS ∴ II ∴ D ∴ G ∴ R C. prec. T  
**B** \* SICILIE ∴ IERUSALEM ∴ V C. sopra.  
**R** D. 18; p. gr. 0,75. C<sup>1</sup> M. Correr.
66. Id. **D** \* FER..... DVS ∴ II ∴ D ∴ G ∴ R ∴ C. prec. \* T \*  
**B** \* SICI..... IERUSALEM ∴ V ∴ C. sopra.  
**R** P. gr. 0,60. C<sup>4</sup> SM
67. Id. **D** \* FERRANDVS ∴ II ∴ D ∴ G ∴ R C. prec. \* T \*  
**B** \* SICILIE ∴ IERUSALEM C. sopra.  
**R** D. 17; p. gr. 0,57 e 0,82. C<sup>3</sup> SM
68. Id. **D** FERRANDVS ∴ II ∴ D ∴ G ∴ R C. prec.  
**B** \* SICILIE ∴ IERUSALEM C. sopra.  
**R** P. gr. 0,77. C<sup>3</sup> SM



## NAPOLI

241

69. Cinquina.  $\overline{D}$  \*FERRANDVS:II:G:R: C. prec. \*T\*  
 $\overline{B}$  \*SICILIE:IERVSALEM C. sopra.  
 $\overline{R}$  D. 15; p. gr. 0,91 e 0,92. C<sup>3</sup> e C<sup>4</sup> SM
70. Id.  $\overline{D}$  \*FERRANDVS:II:D:G:R C. prec.  
 $\overline{B}$  \*CICILIE:IERVSAL.....NC.. C. sopra.  
 $\overline{R}$  P. gr. 0,71. C<sup>4</sup> BM
71. Id.  $\overline{D}$  \*FERRANDVS:II:D:G:R: C. prec. T  
 $\overline{B}$  \*SICILIE:IERVSALEM C. sopra.  
 $\overline{R}$  D. 16; p. gr. 0,76. C<sup>3</sup> SM
- X, 16. 72. Id.  $\overline{D}$  \*FERRANDVS:II:D:G:R: C. prec. \*T\*  
 $\overline{B}$  \*SICILIE:IERVSALEM: C. sopra.  
 $\overline{R}$  P. gr. 0,75. C<sup>3</sup> SM
73. Id.  $\overline{D}$  Tutto c. prec.  
 $\overline{B}$  \*SICILIE:IERVSALEM C. sopra.  
 $\overline{R}$  P. gr. 0,75. C<sup>3</sup> SM
74. Id.  $\overline{D}$  \*FERDIN.....D:G:R: C. prec. T  
 $\overline{B}$  .....CILIE:IERVSA.... C. sopra.  
 $\overline{R}$  D. 16; p. gr. 0,74. C<sup>4</sup> SM
75. Id.  $\overline{D}$  \*FERRANDVS:II:D:G:R C. prec. \*T\*  
 $\overline{B}$  \*SICILIE:IERVSALEM: C. sopra.  
 $\overline{R}$  D. 17; p. gr. 0,65. C<sup>3</sup> SM
76. Id.  $\overline{D}$  \*FERRANDVS:II:D:G:R: C. prec.  
 $\overline{B}$  \*SICILIAE:IERVSALEM Croce c. sopra, ma sul centro della  
 croce \*  
 $\overline{R}$  D. 18; p. gr. 0,64. C<sup>3</sup> SM
77. Id.  $\overline{D}$  \*FERRANDVS:II:D:G:R C. prec. +T+  
 $\overline{B}$  \*SICILIA:IERVSALEM:V\* C. sopra.  
 $\overline{R}$  D. 18; p. gr. 0,75. C<sup>3</sup> C. Scacchi.

Vol. XIX.

31

78. Cinquina. **D** \*FERRANDVS ∅ II ∅ D ∅ G ∅ R C. prec. \*T\*  
**B** \*SICILIE ∅ I ∅ ERVSAIIEM ∅ C. sopra.  
**AR** D. 16; p. gr. 0,65. C<sup>2</sup> SM
79. Id. **D** \*FERRANDVS ∅ II ∅ D ∅ G ∅ R ∅ ∅ C. prec. \*T\*  
**B** \*SICILIE ∅ IERVSALEM C. sopra.  
**AR** D. 17; p. gr. 0,75. C<sup>1</sup> C. Prota.
80. Id. **D** Tutto c. prec.  
**B** \*SICILIE ∅ IERVSALEM ∅ ∅ C. sopra.  
**AR** D. 16; p. gr. 0,55. C<sup>3</sup> SM
81. Id. **D** \*FERRANDVS ∅ II ∅ D ∅ G ∅ R ∅ C. prec. \*T\*  
**B** \*SICILIE ∅ IERVSALEM C. sopra.  
**AR** P. gr. 0,75. C<sup>3</sup> SM
82. Id. **D** \*FFERR... DVS ∅ II ∅ D ∅ G ∅ R ∅ C. prec. \*T\*  
**B** \*SICILIE ∅ IERVSALEM C. sopra (salto di conio).  
**AR** D. 17; p. gr. 0,63. C<sup>4</sup> SM
83. Id. **D** \*FERRANDVS D G R C. prec. T  
**B** \*SICILIE ∅ IERVSALEM ∅ V C. sopra.  
**AR** P. gr. 0,75. C<sup>4</sup> SM
84. Id. **D** \*FERRANDVS ∅ D ∅ G ∅ R ∅ S ∅ I ∅ C. prec. T  
**B** \*SICIL ∅ IERVSALEM ∅ V ∅ C. sopra.  
**AR** D. 16; p. gr. 0,83. C<sup>3</sup> SM
85. Id. **D** Tutto c. prec.  
**B** \*SICILIE ∅ IERVSALE... C. sopra.  
**AR** P. gr. 0,71. C<sup>3</sup> SM
86. Id. **D** ∅ FERRANDVS ∅ II ∅ D ∅ G ∅ R ∅ C. prec. T  
**B** ∅ SICILIE ∅ IERVSALEM ∅ C. sopra.  
**AR** D. 16; p. gr. 0,55. C<sup>4</sup> SM
87. Id. **D** \*FERRANDVS... D ∅ G ∅ R ∅ ∅ C. prec. T  
**B** \*SICILIE ∅ IERVSA... C. sopra.  
**AR** D. 17; p. gr. 0,57. C<sup>4</sup> SM

88. Cinquina. **D** \*FERRANDVS : II : D : G : R : C. prec. \*T\*  
**B** \*SICILIE : IERUSALEM C. sopra.  
**A** D. 17; p. gr. 0,54 e 0,75. C<sup>s</sup> e C<sup>a</sup> SM e BM
89. Id. **D** Tutto c. prec.  
**B** Come sopra, ma con due anelletti finali.  
**A** D. 17; p. gr. 0,68. C<sup>a</sup> MBP
90. Id. **D** FERRANDVS : II : D : G : C. prec.  
**B** \*SICILIE : IERUSALEM : VN C. sopra.  
**A** Cagiati, id., id., n. 6. M. Nap.
91. Id. **D** FERRANDVS : D : G : R : C. prec. \*T\*  
**B** \*SICILIE : IERUSALEM C. sopra.  
**A** Cagiati, id., id., n. 7. M. Nap.
92. Id. **D** \*FERRANDVS : II : D : G : R : C. prec. \*T\*  
**B** \*FERRANDVS : II : DG : R : C. sopra.  
**A** D. 18; p. gr. 0,80. C<sup>1</sup> C. Prota.
93. Id. **D** \*FERRA . . . . SIC . . . . : R : Croce di Gerusalemme; c. lin.  
**B** \*SICILIE : IER . . . . M Croce di Gerusalemme; c. lin.  
**A** D. 18; p. gr. 0,50. C<sup>s</sup> (frammentata) SM

## FEDERICO III D'ARAGONA RE

(1496-1501)

Federico III fratello di Alfonso II nato nel 1452 viene coronato in Capua da un legato del Papa Alessandro VI nel 1496. Luigi XII d'Orleans, succeduto a Carlo VIII, scende in Italia alla riconquista del regno di Napoli e nel 1501 obbliga Federico a cedergli lo stato.

Federico muore nel 1504 e con lui si spegne la dinastia aragonese.

- X, 17. 1. Ducato d'oro. **D** \*FEDERICVS : DEI : G : REX : SI : HIERV Busto a destra coronato  
 e con lunga capigliatura; dietro T c. perl.  
**B** CONFIRM : E : SV : NO : E : M Scudo con l'arme d'Aragona  
 inclinato a sinistra, sormontato da cimiero piumato e coronato  
 da cui sorge un drago ad ali aperte, la testa del drago taglia in  
 alto e lo stemma taglia in basso leggenda e c. perl.  
**O** D. 23; p. gr. 3,46 C<sup>1</sup> e 3,49 C<sup>2</sup> SM

2. Ducato d'oro. **D** \*FEDERICVS : DEI : G : REX : SI : HIERV C. prec. T  
**B** CONFIRM E : SV : NO : E : M • C. sopra; con piccole varianti nel cimiero.  
**O** Cagiati, id., id., n. 3. C. Sambon.
3. Id. **D** \*FEDERICVS ◊ DEI ◊ G ◊ REX ◊ SI ◊ HIERV C. prec. T  
**B** \*CONFIRMAT ◊ E ◊ SVPNOS ◊ M ◊ EI C. sopra, ma varietà nel drago, nella corona e nei lambrecchini; il drago non taglia il alto la leggenda, che è tagliata solamente in basso dallo scudo; c. perl.  
**O** D. 21; p. gr. 3,44. C<sup>s</sup> SM e BM
4. Id. **D** Tutto c. prec.  
**B** \*CONFIRMAT' ◊ E ◊ SVPNOS ◊ MIA ◊ EI C. sopra.  
**O** Cagiati, id., id., n. 2. C. Gnec.
5. Id. **D** \*FEDERICVS ◊ DEI ◊ G ◊ REX ◊ SI ◊ HIER C. prec. T  
**B** CONFIR MA ◊ E ◊ SV ◊ NM C. sopra, ma il drago e lo stemma tagliano la leggenda come al n. 1.  
**O** D. 22; p. gr. 3,40. C<sup>s</sup> SM
6. Id. **D** Tutto c. prec.  
**B** \*CONFIRMATA ◊ E ◊ SVPNOS MIA ◊ EIV C. sopra, ma varietà nel drago che non taglia la leggenda.  
**O** P. gr. 3,49. C<sup>s</sup> SM
- X, 18. 7. Id. **D** \* ◊ FEDERICVS ◊ DEI ◊ G ◊ REX ◊ SI ◊ HI ◊ ERV ◊ C. prec. T  
**B** \*CONFIRMATA ◊ E ◊ SVPNOS MIA ◊ EIV C. sopra, ma varietà nel drago che non taglia la leggenda in alto.  
**O** P. gr. 3,38. C<sup>s</sup> SM
8. Id. **D** \* ◊ FEDERICVS ◊ DEI ◊ G ◊ REX ◊ SI ◊ HIERV ◊ C. prec. T  
**B** \*CONFIRMATA ◊ E ◊ SVPNOS ◊ MIA ◊ EIV C. sopra.  
**O** D. 23; p. gr. 3,48. C<sup>s</sup> C. Catem.
9. Id. **D** \*FEDERICVS ◊ DEI ◊ G ◊ REX ◊ SI ◊ HIERV C. prec. T  
**B** \*CONFIRMATA ◊ E ◊ SVPNOS ◊ MIA ◊ EIV C. sopra.  
**O** P. gr. 3,39. C<sup>s</sup> SM

## NAPOLI

245

10. Ducato d'oro. **D** \*FEDERICVS • D • G • R • SI • HIE • C. prec. T  
**B** \*CONFIRMAT • E • SVPNOS • M • E C. sopra.  
**O** P. gr. 3,48. C<sup>2</sup> SM
11. Id. **D** Tutto c. prec.  
**B** CONFIRMATE • SVPRO • ME C. sopra; con piccole varianti nel cimiero.  
**O** Cagiati, id., id., n. 6. C. Rossi.
- X, 19. 12. Id. **D** (Da sinistra) • FEDERICVS • D • G • R • SI • HI • C. prec.; sotto nel giro ••• dietro T c. lin.  
**B** (Da sinistra) • CONFIRMAT • E • SVPNOS MIA • EI • C. sopra; c. lin.  
**O** D. 22; p. gr. 3,41. C<sup>1</sup> SM
13. Id. **D** Tutto c. prec.  
**B** • CONFIRMAT • E • SVPNOS • MIA • EI • C. sopra; c. lin.  
**O** D. 23; p. gr. 3,49. FDC M. Correr.
14. Id. **D** Tutto c. prec.  
**B** • CONFIRMATA • E • SVPNOS • M • EI • C. sopra.  
**O** P. gr. 3,46. C<sup>1</sup> SM
15. Id. **D** FEDERICVS • DEI • G • R • SI • C. prec. T  
**B** CONFIRMAT • E • SPNOS • MIA • E C. sopra.  
**O** Cagiati, id., id., n. 8. C. Borghesi.
16. Id. **D** (Da sinistra) FEDERICVS • DEI • G • R • SI • C. prec. T c. perl.  
**B** (Da destra) \*CONFIRMAT • E • SVPNOS • M • EI C. sopra; c. perl.  
**O** D. 21; p. gr. 3,47. C<sup>2</sup> SM
17. Id. **D** Come prec., ma l'anelletto finale è distanziato.  
**B** Come sopra, ma la leggenda inizia con anelletto.  
**O** D. 22; p. gr. 3,51. C<sup>1</sup> MBP
18. Id. **D** Come prec.; senza anelletto finale.  
**B** (Da sinistra) CONFIRMATA • E • SVP • NOS • M • EI • C. sopra; con piccola varietà nello stemma e nel cimiero; c. perl.  
**O** D. 22; p. gr. 3,46. C<sup>2</sup> SM

19. Carlino, **D** \*FEDERICVS ° DEI ° G ° R ° SIC ° HIER Busto a destra coronato, con lunga capigliatura; dietro **T** senza cerchio.  
**B** \*RECEDANT ° VETERA Libro circondato da nove fiamme; c. perl.  
**R** D. 25; p. gr. 3,83. C<sup>3</sup> SM
20. Id. **D** \*FEDERICVS ° DEI ° G ° R ° SIC ° HIER C. prec. **T** c. perl.  
**B** \*RECEDANT ° VETERA C. sopra, ma il libro è circondato da sette fiamme, mancano quelle sul dorso; c. rig.  
**R** D. 23; p. gr. 3,03. C<sup>3</sup> (poco tosato) SM
21. Id. **D** Come prec.; senza cerchio.  
**B** Come sopra, ma il libro è circondato da sei fiamme; c. rig.  
**O** D. 26; p. gr. 3,70. C<sup>1</sup> M. Correr.
22. Id. **D** Tutto c. prec.  
**B** Come sopra; con nove fiamme.  
**R** D. 25; p. gr. 3,85 e 3,99. C<sup>3</sup> SM
23. Id. **D** \*FEDERICVS ° DEI ° G ° R ° SIC ° HIER C. prec. **T** senza cerchio.  
**B** \*RIECEDANT ° VETERA C. sopra, ma sette fiamme; mancano quelle sul dorso; c. perl.  
**R** D. 26; p. gr. 3,83. C<sup>3</sup> SM
24. Id. **D** Come prec. **T** senza cerchio.  
**B** Tutto c. sopra.  
**R** P. gr. 3,98. C<sup>1</sup> BM
25. Id. **D** \*FEDERICVS ° DEI ° G ° R ° SIC ° HIER C. prec. **T** c. lin.  
**B** \*RIECEDANT ° VETERA C. sopra, ma cinque fiamme (tre sull'apertura e due ai lati); c. lin.  
**R** P. gr. 3,93. C<sup>3</sup> SM
26. Id. **D** \*FEDERICVS ° DEI ° G ° R ° SIC ° HIER C. prec. **T** senza cerchio.  
**B** Tutto c. sopra; c. perl.  
**R** D. 25; p. gr. 3,82. C<sup>3</sup> SM
27. Id. **D** \*FEDERICVS ° DEI ° G ° R ° SIC ° HIER C. prec. **T** c. perl.  
**B** Come sopra, ma nove fiamme; c. perl.  
**R** D. 26; p. gr. 4,00. C<sup>3</sup> SM

28. **Carlino.** **D** Tutto c. prec.; c. lin.  
**B** Come sopra, ma sei fiamme (tre sull'apertura, due sul lato destro e una sul dorso); c. perl.  
**R** D. 25; p. gr. 3,97. C<sup>s</sup> SM
29. **Id.** **D** \*FEDERICVS · DEI · G · R · SI · HIR C. prec. T  
**B** Come sopra, ma otto fiamme.  
**R** Cagiati, id., id., n. 3. M. Nap.
- T. XI, 1. 30. **Id.** **D** \*FEDERICVS ◊ D ◊ G ◊ R ◊ SI ◊ HIERV C. prec. T  
**B** Come sopra, ma sei fiamme (quattro sull'apertura e due sul lato destro); c. rig.  
**R** D. 25; p. gr. 4,00. C<sup>1</sup> SM
31. **Id.** **D** \*FEDERICVS ◊ DEI ······ HIERV C. prec. T  
**B** \*◊ RECEDANT ◊ VETERA ◊ C. sopra, ma sette fiamme e nove fiammelle; c. perl.  
**R** D. 24; p. gr. 3,15. C<sup>s</sup> (tosato) SM
32. **Id.** **D** \*FEDERICVS ◊◊ DEI ◊ G ◊ REX ◊ SI ◊ HIERIV C. prec. T c. perl.  
**B** \*RECCEDANT ◊ VETERA C. sopra, ma nove fiamme e quattro fiammelle; c. perl.  
**R** D. 25; p. gr. 3,95. C<sup>s</sup> SM
33. **Id.** **D** \*◊◊ FEDERICVS ◊ DEI ◊ G ◊ REX ◊ SI ◊ HIERIV ◊◊ C. prec. T  
**B** \*\*RECCEDANT ◊◊ VETERA C. sopra, ma sette fiamme e sette fiammelle.  
**R** D. 26; p. gr. 3,80. C<sup>s</sup> SM
34. **Id.** **D** \*FEDERICVS ◊ DEI ◊ G ◊ REX ◊ SI ◊ HIERV C. prec. T  
**B** \*◊ RECEDANT ◊ VETERA ◊ C. sopra, ma nove fiamme.  
**R** D. 25; p. gr. 3,97. C<sup>s</sup> SM
35. **Id.** **D** \*◊ FEDERICVS ◊ DEI ◊ G ◊ REX ◊ SI ◊ HIERV ◊ C. prec. T  
**B** \*RECEDANT ◊ VETERA ◊ C. sopra, ma otto fiamme (cinque sull'apertura e tre sul dorso).  
**R** P. gr. 3,84 e 3,97. C<sup>s</sup> SM

36. **Carlino.** **D** Tutto c. prec.  
**B** \*° RECEDANT° VETERA° C. sopra,  
**A** D. 26; p. gr. 3,85 e 3,88. C<sup>2</sup> e C<sup>3</sup> SM e BM
37. **Id.** **D** Tutto c. prec.  
**B** Come sopra, ma il libro è circondato da otto fiamme e sei fiammelle.  
**A** D. 28; p. gr. 3,97. C<sup>1</sup> M. Correr.
38. **Id.** **D** Tutto c. prec.  
**B** \*° RECEDANT° VETERA° C. sopra, ma nove fiamme.  
**A** D. 26; p. gr. 3,91 e 3,67. C<sup>2</sup> SM
39. **Id.** **D** Tutto c. prec.  
**B** \*° RECEDANT° VETERA° C. sopra.  
**A** P. gr. 3,96. C<sup>2</sup> SM
40. **Id.** **D** Tutto c. prec.  
**B** \*° RECEDANT° VETERA° C. sopra; nove fiamme e sette fiammelle.  
**A** P. gr. 3,92. C<sup>2</sup> SM
41. **Id.** **D** Come prec., ma manca il cerchietto iniziale e finale.  
**B** Come sopra; dieci fiamme e dieci fiammelle.  
**A** D. 27; p. gr. 3,95. C<sup>1</sup> C. Catem.
42. **Id.** **D** \* FEDERICVVS° DEI° G° REX° SI° HIERV° C. prec. T  
**B** \* RECEDANITI° WETERA° C. sopra; otto fiamme.  
**A** D. 27; p. gr. 3,80. C<sup>3</sup> SM
43. **Id.** **D** \* FEDERICVS° DEI° G° REX° SI° HIERV C. prec. T  
**B** \* RECEDANT° VETERA C. sopra; nove fiamme.  
**A** P. gr. 3,77. C<sup>2</sup> SM
44. **Id.** **D** \* FEDE<sup>ERICVS°</sup> DEI° G° REX° SI° HIE° C. prec. T (ribattuto per salto di conio).  
**B** \*° RECEDANT° VETERA° C. sopra: nove fiamme.  
**A** P. gr. 3,98. C<sup>3</sup> SM



## NAPOLI

249

45. Carlino. **D** \*FEDERICVS ꝑ DEI ꝑ G ꝑ REX ꝑ SI ꝑ HIER C. prec. T  
**B** Tutto c. sopra.  
**A** D. 25; p. gr. 3,88. C<sup>2</sup> SM
46. Id. **D** \*ꝑ FEDERICVS ꝑ DEI ꝑ G ꝑ REX ꝑ SI ꝑ HIRVꝑ C. prec. T  
**B** \*RECEDANTꝑ VETERA C. sopra; dodici fiamme.  
**A** D. 26; p. gr. 3,88. C<sup>2</sup> SM
47. Id. **D** \*ꝑ FEDERICVS ꝑ DEI ꝑ G ꝑ REX ꝑ SI ꝑ HIERVꝑ C. prec. T  
**B** \*RECEDANTꝑ VETERA C. sopra; sette fiamme fra le quali due  
 sopra con il nastro di chiusura.  
**A** D. 27; p. gr. 3,88. C<sup>1</sup> C. Prota.
- XI, 2. 48. Id. **D** Tutto c. prec.  
**B** Come sopra; cinque fiamme e otto fiammelle.  
**A** D. 28; p. gr. 3,95. C<sup>1</sup> C. Prota.
49. Id. **D** \*FEDERICVSꝑ DEIꝑ Gꝑ REXꝑ SIꝑ HIE C. prec. T  
**B** \*RECEDANTꝑ VETERA C. sopra; cinque fiamme; c. lin.  
**A** P. gr. 3,95. C<sup>1</sup> SM
50. Id. **D** FEDERICVꝑ DEIꝑ Gꝑ Rꝑ SIꝑ HIE C. prec. T  
**B** Come sopra; sei fiamme; c. lin.  
**A** D. 27; p. gr. 3,99. C<sup>1</sup> M. Correr.
51. Id. **D** \*FEDERICVS DEIꝑ Gꝑ REXꝑ SIꝑ HIE C. prec. T  
**B** \*RECEDANTꝑ VETERA C. sopra; tre fiamme; c. lin.  
**A** D. 27; p. gr. 3,95. C<sup>2</sup> C. Bovi
52. Id. **D** Tutto c. prec.  
**B** \*ꝑ RECEDANTꝑ VETERA C. sopra; dodici fiamme; c. perl.  
**A** P. gr. 3,99. C<sup>2</sup> SM
53. Id. **D** \*FEDERICVS ꝑ DEI ꝑ G ꝑ REX ꝑ SI ꝑ HIꝑ C. prec. T c. lin.  
**B** \*RECEDANTꝑ VETERA C. sopra; otto fiamme; c. perl  
**A** D. 27; p. gr. 3,86. C<sup>2</sup> SM

54. **Carlino.** **D** Come prec.; senza anelletto finale.  
**B** Tutto c. sopra; c. lin.  
**R** P. gr. 3,95. C<sup>s</sup> SM
55. **Id.** **D** (Dal basso a sinistra) \* FEDERICVS ∘ DEI ∘ G ∘ R ∘ SIC ∘ HI C. prec.  
**T** c. lin.  
**B** \* RECEDANT ∘ VETERA C. sopra; sette fiamme; c. perl.  
**R** D. 24; p. gr. 3,10 C<sup>s</sup> (poco tosato) SM
56. **Id.** **D** Tutto c. prec.  
**B** \* RECEDANT ∘ VETERA C. sopra; nove fiamme; c. perl.  
**R** D. 26; p. gr. 3,87. C<sup>s</sup> MBP
- XI, 3. 57. **Id.** **D** (Dal basso a sinistra) ∘ FEDERICVS ∘ D ∘ G ∘ REX ∘ SI ∘ H C. prec. **T**  
 sotto nel giro ∘ c. lin.  
**B** \* RECEDANT ∘ VETERA C. sopra; sei fiamme; c. perl.  
**R** D. 27; p. gr. 4,02. C<sup>s</sup> SM
- XI, 4. 58. **Grossone.** **D** \* FEDERICVS ∘ DEI ∘ G ∘ R ∘ SIC ∘ HI Stemma monagonale a  
 (mezzo carlino) lati curvilinei, coronato e inquartato con le armi di Aragona e  
 Napoli, (palato al 1° e 4°); c. perl.  
**B** ∘ DNS ∘ M ∘ AIVT ET ∘ EGO ∘ D ∘ I ∘ M ∘ Il Re coronato,  
 seduto in trono fra due protome di leoni, tiene nella destra lo  
 scettro gigliato e nella sinistra il globo crucigero; nel campo a  
 sinistra **T** c. perl.  
**R** D. 20; p. gr. 1,68 e 1,88. C<sup>s</sup> SM
59. **Id.** **D** \* FEDDERICVS ∘ DEI ∘ G ∘ R ∘ SIC ∘ HI C. prec. (salto di conio).  
**B** ∘ DNS ∘ M ∘ ADIVT ET ∘ EGO ∘ D ∘ I ∘ M ∘ C. sopra **T**  
**R** D. 23; p. gr. 1,78. C<sup>s</sup> SM
60. **Id.** **D** \* FEDRICVS ∘ DEI ∘ G ∘ R ∘ SIC ∘ HI ∘ C. prec.  
**B** DNS ∘ M ∘ ADIV ∘ ET ∘ EGO ∘ D ∘ I ∘ M ∘ C. sopra **T**  
**R** Cagiati, id., id., n. 2. C. Sambon.
61. **Id.** **D** Come prec.; senza i due punti finali.  
**B** ∘ ∘ ∘ DNS ∘ M ∘ AIVT ET ∘ EGO ∘ DIM C. sopra **T**  
**R** Cagiati, id., id., n. 4. C. Prota.

62. Grossone. *D* \*FEDERICVS◦ ◦DEI◦G◦R◦SI◦HI C. prec.  
(mezzo carlino) *B* ◦◦◦DNS◦M◦AIVT◦ ◦ET◦EGO◦D◦I◦M C. sopra T  
*R* D. 21; p. gr. 1,74. C<sup>s</sup> SM
63. Id. *D* \*FEDERICVS◦ ◦DEI◦G◦R◦SI◦HI C. prec.  
*B* ◦◦◦DNS◦M◦AIVT◦ ET◦EGO◦D◦I◦M C. sopra T  
*R* P. gr. 1,76. C<sup>s</sup> SM
64. Id. *D* \*FFEDERICVS◦◦ ◦DEI◦G◦R◦SI◦HI C. prec.; c. rig.  
*B* \*DNS◦M◦AIVT◦ ◦ET◦EGO◦D◦I◦M C. sopra T c. rig.  
*R* P. gr. 1,82. C<sup>s</sup> SM
65. Id. *D* \*FEDERICVS◦◦ DEI◦G◦R◦SI◦HHI C. prec.  
*B* ◦◦◦DNS◦M◦AIVT◦ ET◦EGO◦D◦I◦M C. sopra T  
*R* D. 20; p. gr. 1,81 e 1,88. C<sup>s</sup> SM
66. Id. *D* \*FEDERICVS◦ DEI◦G◦R◦SI◦H C. prec.  
*B* ◦◦◦DNS◦M◦AIVT◦ ET◦EGO◦D◦I◦M C. sopra T  
*R* Cagiati, id., id., n. 7. C. Dell'Erba.
67. Id. *D* \*FEDERICVS◦◦DEI◦G◦R◦SI◦HI◦ C. prec.  
*B* \*DENS◦◦M◦AIVT◦ET◦EGO◦D◦I◦M◦ C. sopra T  
*R* D. 20; p. gr. 1,87. C<sup>s</sup> C. Prota.
- XI, 5. 68. Dopplo sestino. *D* \*FEDERICVS◦DEI◦G◦REX◦SI◦HIERVSA Stemma monagono  
(grano) a lati curvilinei; coronato e inquartato con le armi d'Aragona  
e Napoli (palato al 1° e 4°); c. perl.  
*B* \*VICTORIE◦FRVCTVS Due cornucopie legate, ricolme di frutti;  
c. perl.  
*M* D. 24-25; p. gr. 4,20 e 4,03. C<sup>s</sup> SM e C. Scacchi.
69. Id. *D* \*FEDERICVS◦DEI◦G◦REX◦SI◦HIER C. prec.  
*B* Tutto c. sopra.  
*R* D. 24; p. gr. 3,78; 3,98 e 3,88. C<sup>s</sup> SM e RMF
70. Id. *D* Come prec.; con punto finale.  
*B* VICTORIE FRVCTVS C. sopra.  
*R* Cagiati, id., id., n. 7. C. Tafuri.

71. Dopplo sestino. **D** \* FEDERICVS ◊ DEI ◊ GRA ◊ REX ◊ SI ◊ HIER ◊ C. prec.  
(grano) **B** \* VICTORIE ◊ FRVCTVS C. sopra.  
R P. gr. 4,03 e 4,18. C<sup>2</sup> e C<sup>3</sup> SM
72. Id. **D** \* FEDERICVS ◊ DEI ◊ G ◊ REX ◊ SI ◊ HIER C. prec.  
**B** VICTORIE ◊ FRVCTVS C. sopra.  
R D. 25; p. gr. 4,12. C<sup>3</sup> SM
73. Id. **D** \* FEDERICVS ◊ DEI ◊ GRA ◊ REX ◊ SI ◊ HIER C. prec.  
**B** VICTORIE ◊ FRVCTVS C. sopra.  
R P. gr. 4,22. C<sup>3</sup> SM
74. Id. **D** \* FEDERICVS ◊ DEI ◊ G ◊ REX ◊ SI ◊ HIER C. prec.  
**B** Tutto c. sopra.  
R D. 27; p. gr. 3,87. C<sup>1</sup> M. Correr.
75. Id. **D** \* FEDERICVS ◊ DEI ◊ GRA ◊ REX ◊ SI ◊ HIER C. prec.  
**B** Tutto c. sopra.  
R P. gr. 3,88 e 3,81. C<sup>2</sup> SM e BM
76. Id. **D** \* FEDERICVS ◊ D ◊ G ◊ REX ◊ SI ◊ HIE C. prec.  
**B** Tutto c. sopra.  
R D. 26; p. gr. 4,04 e 4,28. C<sup>2</sup> e C<sup>3</sup> SM e BM
77. Id. **D** \* FEDERICVS ◊ D ◊ G ◊ REX ◊ SI ◊ HIE C. prec.  
**B** Tutto c. sopra.  
R D. 24; p. gr. 3,83 e 4,21. C<sup>3</sup> SM e BM
78. Id. **D** Tutto c. prec.  
**B** \* VICTORIE ◊ FRVCTVS C. sopra.  
R C<sup>2</sup> BM
79. Id. **D** Tutto c. prec.  
**B** VICT ◊ RIE ◊ FRVCTVS C. sopra.  
R Cagiati, id., id., n. 10. C. Thomsen.
- XI, 6. 80. Id. **D** \* FEDERICVS ◊ D ◊ G ◊ R ◊ SI ◊ HIE C. prec.  
**B** \* VICTORIE ◊ FRVCTVS C. sopra.  
R P. gr. 6,30. C<sup>3</sup> SM

## NAPOLI

253

81. Dopplo sestino. *D* \* FEDDERICVS ° DEI ° G ° R ° SI ° HIE C. prec.  
(grano) *B* \* VICTORIE °° FRVCTVS C. sopra.  
R D. 25; p. gr. 4,08. C<sup>2</sup> SM
82. Id. *D* \* FEDERICVS ° D ° G ° REX ° SI ° HIE C. prec.  
*B* \* VICTORIE ° FRVCTVS C. sopra.  
R D. 24; p. gr. 4,16 e 3,98. C<sup>3</sup> SM
83. Id. *D* \* FEDERICVS ° DEI ° G ° REX ° SI ° HIER C. prec.  
*B* Tutto c. sopra.  
R D. 25; p. gr. 4,05. C<sup>2</sup> RMF
84. Id. *D* \* FEDERICVS ° DEI ° G ° REX ° SI ° HIE C. prec.  
*B* \* VICTORIE + ° + FRVCTVS C. sopra.  
R P. gr. 3,55. C<sup>4</sup> SM
85. Id. *D* \* FEDERIC . . . . ° DEI ° G ° R ° SI ° HI C. prec.  
*B* \* VICTORIE . . . . . VCTVS C. sopra.  
R P. gr. 4,15. C<sup>3</sup> SM
86. Id. *D* \* FEDERICVS ° DEI ° G ° R ° SI ° III C. prec.  
*B* \* VICTORIE ° FRVCTVS ° C. sopra.  
R D. 25; p. gr. 3,88. C<sup>2</sup> M. Correr.
87. Id. *D* \* FEDERICVS ° DEI ° GRA ° REX ° SI ° I ° V ° C. prec.  
*B* \* VICTORIE ° FRVCTVS C. sopra.  
R D. 25; p. gr. 3,96 C<sup>3</sup> e 4,13 C<sup>2</sup> SM
88. Id. *D* \* FEDERICVS °° DEI ° GRA ° REX ° SI ° I ° V C. prec.  
*B* Tutto c. sopra.  
R D. 27; p. gr. 3,85 e 4,15. C<sup>3</sup> e C<sup>1</sup> SM e BM
89. Id. *D* \* FEDERICVS ° DEI ° GRA ° REX ° S ° I ° V C. prec.  
*B* Tutto c. sopra.  
R D. 24; p. gr. 4,24. C<sup>3</sup> SM
90. Id. *D* FEDERICVS ° D ° G ° ARA ° REX ° SI ° HIER C. prec.  
*B* VICTORIAE ° FRVCTVS C. sopra.  
R Cagiati, id., id., n. 15. C. Fusco.

91. Dopplo sestino. **D** \* FEDERICVS ◊ DEI ◊ G ◊ REX ◊ SI ◊ HIERVSA C. prec.  
(grano) **B** \* GLORIA ET DIVICIE ◊ IN DOMO ◊ EIVS C. sopra.  
R P. gr. 3,86. C<sup>3</sup> SM
92. Id. **D** \* FEDERICV ◊ DEI ◊ G ◊ REX ◊ SI ◊ HIER C. prec.  
**B** \* VICTORIE ◊ FRVCTVS C. sopra.  
R P. gr. 3,86. C<sup>3</sup> BM
- XI, 7. 93. Sestino. **D** (Dal basso a sinistra) ◊ FEDRICVS ◊ D ◊ G ◊ R ◊ SI ◊ H Busto a destra  
(tornese) coronato con lunga capigliatura; c. perl.  
**B** (Dall'alto a destra) \*SIT ◊ NOMEN ◊ DNI ◊ BENEDT Croce poten-  
ziata; c. lin.  
R D. 20; p. gr. 1,74. C<sup>3</sup> SM
94. Id. **D** FEDERICVS ◊ D ◊ G ◊ R ◊ SIC C. prec.; c. lin.  
**B** \*SIT ◊ NOMEN ◊ DNI ◊ BENED C. sopra; c. lin.  
R P. gr. 1,94 C<sup>3</sup> e 1,78 C<sup>3</sup> SM
95. Id. **D** Tutto c. prec.  
**B** \*SIT ◊ NOMEN ◊ DNI ◊ BENEDICTVM C. sopra.  
R Cagiati, id., id., n. 1. M. Nap.
96. Id. **D** Tutto c. prec.  
**B** \*SIT ◊ NOMEN ◊ DNI ◊ BENED ◊ C. sopra.  
R Cagiati, id., id., n. 2.
97. Id. **D** FEDERICVS ◊ D ◊ G ◊ R ◊ SI C. prec.; c. perl.  
**B** \*SIT ◊ NOMEN ◊ DNI ◊ BENEDET C. sopra.  
R D. 20; p. gr. 2,26. C<sup>3</sup> SM
98. Id. **D** Come prec.; c. lin.  
**B** \*SIT ◊ NOMEN ◊ DNO ◊ BENEDIT C. sopra; c. lin.  
R P. gr. 2,07; 2,39; 1,84; 2,55 1,66; 1,12 e 1,85. C<sup>3</sup> SM BM e RMF
99. Id. **D** Come prec.; sotto il busto ◊  
**B** \*SIT ◊ NOMEN ◊ DNI ◊ BENED C. sopra.  
R P. gr. 2,65 C<sup>3</sup> 2,87; 1,54 e 2,20 C<sup>3</sup> SM e BM

## NAPOLI

255

100. Sestino. *D* Tutto c. prec.  
(tornese) *B* \*SIT ◊ NOMEN ◊ DNI ◊ BENEN C. sopra.  
R BM
101. Id. *D* Tutto c. prec.  
*B* \*SIT ◊ NOMEN ◊ DNI ◊ BENEDIT C. sopra.  
R Cagiati, id., id., n. 3. M. Nap.
102. Id. *D* Come prec.; sotto il busto ◦  
*B* \*SIT ◊ NOMEN ◊ DNI ◊ BENED ◊ C. sopra.  
R P. gr. 2,19. C<sup>3</sup> SM
103. Id. *D* Come prec.; nulla sotto il busto.  
*B* \*SIT ◊ NOMEN ◊ DNI ◊ BENEDI C. sopra.  
R P. gr. 2,21; 1,99; 1,82 e 2,16. C<sup>3</sup> SM e BM
104. Id. *D* Come prec.; sotto il busto ◦ c. perl.  
*B* \*SIT ◊ NOMEN ◊ DNI ◊ BENEDIC ◦ C. sopra; c. lin.  
R P. gr. 1,91. C<sup>3</sup> SM
105. Id. *D* FEDERICVS ◦ D ◦ G ◦ R ◦ SI C. prec. ◦  
*B* \*SIT ◊ NOM : EN ◊ DNI ◊ BENEDT C. sopra.  
R P. gr. 2,48. C<sup>3</sup> (pat.) SM
106. Id. *D* ◦ FEDERICVS ◦ D ◦ R ◦ SI C. prec.; nulla sotto.  
*B* \*SIT ◊ NOMEN ◊ DNI ◊ BENED C. sopra.  
R D. 19; p. gr. 2,25. C<sup>3</sup> SM
107. Id. *D* FEDERICVS ◊ D ◊ G ◊ R ◊ SI C. prec.; sotto ◦  
*B* \*SIT ◊ NOMEN ◊ DNI ◊ BENEDIT C. sopra.  
R D. 20; p. gr. 1,59. C<sup>3</sup> SM
108. Id. *D* \*FEDERICVS ◦ DG R ◦ SI C. prec.  
*B* \*SIT NOMEN ◊ DNI ◊ BENEDITS C. sopra.  
R D. 20; p. gr. 2,70. C<sup>3</sup> C. Bovi.
109. Id. *D* FEDERICVS ◦ D ◊ G ◊ R ◊ SI C. prec. ◦  
*B* Tutto c. sopra.  
R D. 19; p. gr. 1,93 C<sup>3</sup> (pat.) e 2,04 C<sup>1</sup> SM

110. Sestino. *D* Tutto c. prec.  
(tornese) *B* \*SIT : NOMEN : DNI : BENEDITT C. sopra.  
R P. gr. 1,96. C<sup>a</sup> SM
111. Id. *D* FEDERICVS ◦ D ◦ G ◦ R ◦ SI ◦ C. prec. ◦  
*B* \*SIT : NOMEN : DNI : BENEDITV C. sopra.  
R D. 20; p. gr. 1,77. C<sup>a</sup> SM
112. Id. *D* FEDERICVS ◦ )D ◦ G ◦ R ◦ SI C. prec.; nulla sotto; c. perl.  
*B* \*SIT : NOMEN : DNI : BENEDIT C. sopra.  
R D. 19; p. gr. 2,15. C<sup>a</sup> SM
113. Id. *D* FEDERICVS : D : G : R : SI C. prec. ◦ e. lin.  
*B* \*SIT : NOMEN : DNI : BENEDI C. sopra; e. lin.  
R P. gr. 2,25. C<sup>a</sup> SM
114. Id. *D* Tutto c. prec.  
*B* \*SIT : NOMEN : DNI : BENEDIT C. sopra.  
R D. 20; p. gr. 2,12. C<sup>a</sup> SM
115. Id. *D* FEDERICVS ◦ D : G ◦ R ◦ . . . . . C. prec. ◦  
*B* \*SIT : NOMEN : DNI : BENEDI C. sopra.  
R P. gr. 2,25. C<sup>a</sup> SM
- XI, 8. 116. Id. *D* FEDERICVS ◦ D ◦ G ◦ R ◦ SI ◦ C. prec. •  
*B* Tutto c. sopra.  
R D. 22; p. gr. 1,78. C<sup>a</sup> SM
117. Id. *D* Come prec.: senza l'anelletto finale.  
*B* \*SIT : NOMEN : DNI : BENE C. sopra.  
R Cagiati, id., id., n. 8. M. Nap.
118. Id. *D* FEDERICVS ◦ D ◦ G ◦ R ◦ S C. prec.; sotto il busto ◦ e. lin.  
*B* \*SIT : NOMEN : DNI : BENEDIT C. sopra; e. lin.  
R D. 19; p. gr. 1,92. C<sup>a</sup> SM
119. Id. *D* FEDERICVS : D : G : R : S C. prec. ◦ e. lin.  
*B* SIT : NOMEN : DNI : BENED C. sopra.  
R D. 21; p. gr. 2,07. C<sup>a</sup> C. Scacchi.



## NAPOLI

257

120. Sestino. (tornese) **D** FEDERICVS ° DEI ° G ° R ° S C. prec.; nulla sotto il busto; c. perl.  
**B** \* SIT ° NOMEN ° DNI ° BENEDIT C. sopra; c. lin.  
R P. gr. 1,84. C<sup>s</sup> SM
121. Da 4 cavalli. **D** (Dal basso a sinistra) FEDERICVS ° ° ° ° ° REX Testa a destra coronata con piccola parte del busto.  
**B** (Dal basso a sinistra) EQVITAS REGNI Cavallo gradiente a destra; sopra il cavallo \* Esergo ° \* L \* °  
Br. D. 20; p. gr. 5,73. C<sup>s</sup> SM
122. Da 2 cavalli. **D** FEDERICVS ° ° ° REX Testa a destra coronata con lunga capigliatura fluente.  
**B** EQVITAS ° REGNI Cavallo c. sopra \* Esergo ° \* L \* °  
R D. 18; p. gr. 3,22. C<sup>s</sup> (argentato) SM
123. Cavallo. **D** FEDERICVS ° ° ° REX Testa giovanile a destra coronata, con capigliatura non fluente.  
**B** EQVITAS ° REGNI C. sopra; cavallo \* Esergo ° \* L \* °  
R D. 19; p. gr. 1,30; 1,29 e 1,62. C<sup>s</sup> SM e BM
124. Id. **D** Tutto c. prec.  
**B** ° EQVITAS ° REGNI C. sopra; cavallo \* Esergo \* L \*  
R D. 20; p. gr. 2,50; 2,00 e 1,46. C<sup>s</sup> SM
125. Id. **D** FEDERICVS ° ° ° REX C. prec.  
**B** EQVITAS ° REGNI C. sopra \* Esergo ° \* L \* °  
R D. 17; p. gr. 1,08. C<sup>s</sup> SM
- XI, 9. 126. Id. **D** ° FEDERICVS ° ° ° REX ° C. prec.; con lunga capigliatura fluente.  
**B** EQVITAS ° REGNI ° C. sopra \* Esergo ° \* L \* °  
R D. 19; p. gr. 1,64 C<sup>s</sup> e 1,60 C<sup>s</sup> SM
- XI, 10. 127. Id. **D** FEDERICVS ° ° ° REX C. prec., ma testa più piccola; varietà nella corona e capigliatura non fluente.  
**B** EQVITAS ° REGNI C. sopra \* Esergo ° \* L \* °  
R D. 18; p. gr. 1,41. C<sup>s</sup> SM
128. Id. **D** Come prec.; con traccia di ribattitura.  
**B** ° EQVITAS ° REGNI ° C. sopra \* Esergo ° \* T \* °  
R D. 17; p. gr. 1,71. C<sup>s</sup> SM

129. Cavallo.  $\overline{D}$  ° FEDRICVS ° ° ° ° REX Testa a destra coronata come nei prec.;  
con capigliatura non fluente.  
 $\overline{B}$  ° EQVITAS ° REGNI C. sopra \* Esergo ° \* L \* °  
R D. 19; p. gr. 2,87. C<sup>s</sup> SM
130. Id.  $\overline{D}$  ° FEDERICVS REX C. prec., ma con capigliatura fluente; sotto  
il busto °  
 $\overline{B}$  Come sopra \* Esergo ° \* L \* °  
R D. 18; p. gr. 2,00. C<sup>s</sup> SM
131. Id.  $\overline{D}$  FEDERICVS ° ° ° REX C. prec.; capigliatura non fluente  
 $\overline{B}$  ° EQIVTAS ° REGNI ° C. sopra \* Esergo ° \* L \* ° (ribattuto).  
R P. gr. 0,91. C<sup>s</sup> SM
132. Id.  $\overline{D}$  ° FEDERICVS ° ° ° REX ° C. prec.; con capigliatura fluente.  
 $\overline{B}$  ° EQVITAS ° REGNI C. sopra \* Esergo ° \* L \* °  
R D. 17; p. gr. 1,70 e 1,49. C<sup>s</sup> SM
133. Id.  $\overline{D}$  FEDERICVS · · · · ☉ ☉ REX C. prec.; capigliatura non fluente.  
 $\overline{B}$  EQ VITAS · TAS REGNI C. sopra; sopra il cavallo ° Esergo  
° ° T ° °  
R D. 19; p. gr. 2,02. C<sup>s</sup> SM
134. Id.  $\overline{D}$  FEDERICVS ° ° ° REX C. prec.  
 $\overline{B}$  EQVITAS ° REGNI C. sopra; sopra il cavallo \* Esergo ° \* L \* °  
R D. 17; p. gr. 1,42 C<sup>s</sup> e 1,63 C<sup>s</sup> SM
- XI, 11. 135. Id.  $\overline{D}$  ° FEDERICVS ° ° ° REX ° C. prec.  
 $\overline{B}$  Tutto c. sopra.  
R D. 19; p. gr. 1,89 e 1,75. C<sup>s</sup> SM
136. Id.  $\overline{D}$  ° FEDERICVS ° ° ° REX ° C. prec.; capigliatura fluente.  
 $\overline{B}$  ° EQVITAS ° REGNI ° C. sopra \* Esergo \* L \*  
R D. 17; p. gr. 1,95 C<sup>s</sup>, 1,89 e 1,82 C<sup>s</sup> SM
137. Id.  $\overline{D}$  FEDERICVS ° ° ° ° REX C. prec.; capigliatura non fluente.  
 $\overline{B}$  Come sopra \* Esergo ° \* L \* °  
R D. 18; p. gr. 1,55. C<sup>s</sup> SM

## NAPOLI

259

138. Cavallo. **D** Tutto c. prec.  
**B** EQVITAS • REGNI C. sopra \* Esergo • \* L \* •  
R P. gr. 0,90. C<sup>s</sup> SM
139. Id. **D** FEDERICVS ••• REX C. prec., ma con molta parte del busto.  
**B** Tutto c. sopra.  
R P. gr. 1,33 e 1,68. C<sup>s</sup> e C<sup>2</sup> SM e BM
140. Id. **D** Come prec., ma con piccola parte del busto.  
**B** Tutto c. sopra.  
R D. 16; p. gr. 1,90. C<sup>2</sup> (tosato) SM
- XI, 12. 141. Id. **D** FEDERICVS ••• REX Testa giovanile a destra coronata, tipo diverso dai precedenti.  
**B** EQVITAS • REGNI \* Cavallo gradiente a destra; poco diverso dai precedenti; sopra il cavallo \* Esergo \* L \*  
R D. 17; p. gr. 1,87 e 1,79. C<sup>2</sup> (poco tosato) SM
142. Id. **D** Tutto c. prec.  
**B** EQVITAR • REGNI C. sopra \* Esergo • \* L \* •  
R D. 19; p. gr. 2,02. C<sup>s</sup> SM
143. Id. **D** Tutto c. prec.  
**B** EQVITAS REGNI C. sopra \* Esergo • \* T \* •  
R D. 18; p. gr. 1,06. C<sup>s</sup> SM
144. Id. **D** FEDERICVS • REX C. prec.  
**B** EQVITAS • REGNI C. sopra \* Esergo \* T \*  
R Cagiati, id., id., n. 1. M. Nap.
145. Id. **D** • FEDERICVS ••• REX • Testa come nei prec.; con lunga capigliatura fluente.  
**B** • EQVITAS • REGNI REG Cavallo come nei prec. \* Esergo • \* L (ribattuto).  
R D. 20; p. gr. 2,03. C<sup>s</sup> SM
146. Id. **D** • FEDERICVS ••• REX Testa come nei prec.; con capigliatura non fluente.  
**B** • EQVITAS • REGNI C. sopra \* Esergo • \* L \* •  
R D. 18; p. gr. 1,32 e 1,35. C<sup>s</sup> SM

147. Cavallo. **D** FEDERICVS ○○○ REX Testa giovanile con capigliatura non fluente.  
**B** EQVITA ○ S REGNI C. sopra \* Esergo ○\*L\*○  
 R D. 17; p. gr. 1,20. C<sup>o</sup> SM
148. Id. **D** FEDERICVS ○○ REX C. prec.  
**B** EQVITAS REGNI C. sopra \* Esergo \*  
 R P. gr. 2,00. C<sup>o</sup> SM
149. Id. **D** FEDERICVS ○○○ REX C. prec.  
**B** EQVITAS REGNI C. sopra \* Esergo ○\*L\*○  
 R D. 18; p. gr. 1,80. C<sup>o</sup> SM
150. Id. **D** ○ FEDERICVS ○○○ REX Testa giovanile con lunga capigliatura fluente.  
**B** EQVITAS ○○ REGNI C. sopra; sopra il cavallo ○ Esergo ⚡ ⚡ ⚡  
 R D. 20; p. gr. 1,57 e 1,33. C<sup>o</sup> SM
151. Id. **D** ○ FEDERICVS ○○○○ REX C. prec.; con capigliatura non fluente.  
**B** EQVITAS ○ REGNI ○○ C. sopra \* nulla all'esergo.  
 R D. 18; p. gr. 1,95. C<sup>o</sup> SM
152. Id. **D** FEDERICVS ○○ REX ○ C. prec., ma testa più grossa  
**B** EQVITAS ○ REGNI C. sopra \* Esergo ○\*|\*○  
 R D. 17; p. gr. 1,60. C<sup>o</sup> SM
153. Id. **D** ○ FEDERICVS ○○○ REX Testa a destra, adulta e grossa, capigliatura non fluente.  
**B** EQVITA ○ REGNI C. sopra; sopra il cavallo ⚡ Esergo ⚡L⚡  
 R D. 18; p. gr. 0,98. C<sup>o</sup> SM
154. Id. **D** ○ FEDERICVS ○○○ REX ○ C. prec.  
**B** ○ EQVITAS ○ REGNI ○ C. sopra \* Esergo ○\*L\*○  
 R P. gr. 1,36 e 2,03. C<sup>o</sup> SM
- XI, 13. 155. Id. **D** Tutto c. prec.  
**B** ○ EQVITA ∞ ○ ∞ GNI ○ C. sopra; sopra il cavallo \* Esergo  
 ○\*|\*○  
 R D. 19; p. gr. 1,87. C<sup>o</sup> SM

## NAPOLI

261

156. Cavallo. **D** FEDERICVS○○○○ REX○ C. prec.  
**B** ○EQVITAS○REGNI C. sopra; sopra il cavallo \* Esergo ○\*L\*○  
 R P. gr. 1,08. C<sup>s</sup> SM
157. Id. **D** ○FEDERICVS○○○ REX○○ C. prec.  
**B** ○EQVITAS○REGNI○ C. sopra \* Esergo ○\*L\*○  
 R D. 18; p. gr. 2,15 C<sup>s</sup> e 2,10 C<sup>s</sup> SM
158. Id. **D** FEDERICVS○○○ REX○ T C. prec.  
**B** EQVITAS REGNI· C. sopra \* Esergo \*L\*  
 R Cagiati, id., id., n. 7. C. Sambon.
159. Id. **D** ○FEDERICVS○○○ REX C. prec.  
**B** EQVITAS REGNI C. sopra \* Esergo ○\*L\*○  
 R D. 18; p. gr. 1,25. C<sup>s</sup> SM
160. Id. **D** ○FEDERICVS○○○ REX○ C. prec.  
**B** ○EQVITAS○ REG C. sopra \* Esergo ○\*I\*○  
 R D. 17; p. gr. 1,50 e 1,73. C<sup>s</sup> SM
161. Id. **D** FEDERICVS○○○ REX C. prec., con lunga capigliatura fluente.  
**B** ○EQVITAS○REGNI○ C. sopra \* Esergo ○\*L\*○  
 R P. gr. 1,67 C<sup>s</sup> e 1,42; 1,69 e 1,84. C<sup>s</sup> SM
162. Id. **D** ○FEDERICVS○ REX○○○ C. prec.  
**B** Tutto c. sopra.  
 R D. 18; p. gr. 1,70. C<sup>s</sup> SM
163. Id. **D** FEDER I CVS REX C. prec.  
**B** Tutto c. sopra.  
 R P. gr. 1,95 C<sup>s</sup> e 1,55 C<sup>s</sup> SM
164. Id. **D** FEDERICV S○ REX C. prec.  
**B** EQVIT..... REG NI○○ C. sopra; sopra il cavallo ● Esergo  
 ○●○  
 R D. 18; p. gr. 1,94. C<sup>s</sup> SM

165. Cavallo. **D** FEDERICVS○○○REX C. prec.  
**B** EQVITAS○REGNI C. sopra; nulla sopra il cavallo. Esergo ○\*\*\*○  
 R D. 17; p. gr. 1,67. C<sup>s</sup> SM
166. Id. **D** FEDE RICVS..... C. prec.  
**B** EQVITAS○REGNI○○○ C. sopra; sopra il cavallo \* Esergo  
 ○\*○  
 R D. 19; p. gr. 2,10. C<sup>s</sup> SM
167. Id. **D** FEDERICVS○REX C. prec.  
**B** EQVITAS○REGNI C sopra \* Esergo ○\*Λρ\*○  
 R D. 18; p. gr. 2,61. C<sup>s</sup> SM
168. Id. **D** ○FEDERICVS○○○REX○ C. prec.  
**B** ○EQVITAS○REG C. sopra \* Esergo ○\*L\*  
 R D. 19; p. gr. 1,30. C<sup>s</sup> M. Correr.
- XI, 14. 169. Id. **D** FEDERICVS○REX Testa a sinistra coronata con lunga capigliatura fluente.  
**B** EQVITAS..... Cavallo gradiente a destra; sopra \* Esergo  
 \*L\*  
 R D. 18; p. gr. 1,38. C<sup>s</sup> SM
170. Id. **D** ●FEDERICVS○○○○REX○ C. prec.; con capigliatura non fluente.  
**B** EQVITAS○REGNI C. sopra \* Esergo ○\*L\*○  
 R D. 19; p. gr. 1,87. C<sup>s</sup> M. Correr.
171. Id. **D** FEDERICVS○○○REX C. prec.  
**B** EQVITAS○REGNI Cavallo gradiente a sinistra; sopra \* Esergo  
 \*L\*  
 R Cagiati, id., id., n. 9. C. Sambon.
- XI, 15. 172. Id. **D** FEDERICVS○○○REX Testa a sinistra grossa radiata con capigliatura non fluente.  
**B** EQVITAS○REGNI Cavallo gradiente a sinistra; sopra \* Esergo  
 \*L\*  
 R D. 18; p. gr. 1,54. C<sup>s</sup> SM

173. Cavallo. **D** °° FEDERICVS °°° REX °° Testa radiata a destra, grossa con capigliatura non fluente.  
**B** ° EQVITAS ° REGNI ° Cavallo gradiente a sinistra; sopra \*  
 Esergo ° \* L \* °  
**R** Cagiati, id., id., n. 10. C. Prota.
174. Id. **D** FEDERICVS °° REX C. prec.  
**B** EQVITAS ° RE GNI C. sopra \* Esergo ° \* L \* °  
**R** D. 20; p. gr. 1,72. C\* C. Bovi.
- XI, 16. 175. Quattrino. **D** † FRIDRICVS DEI Busto di fronte coronato.  
**B** GRÆ REX ..... Croce intersecante piccolo cerchio centrale;  
 c. lin. e leggenda: negli spazi Ω \* \* \*  
**R** D. 14; p. gr. 0,67. C\* SM
176. Id. **D** FRIDIRIC C. prec.  
**B** D : G : RA CIA REX C. sopra.  
**R** Cagiati, id., id., 2. C. Sambon.
- XI, 17. 177. Id. **D** FRIDIRICVS C. prec.  
**B** D : G RA CIA REX Croce intersecante; c. perl. e leggenda,  
 senza cerchietto centrale.  
**R** Cagiati, id., id., n. 1. C. Prota.  
 Prota ritiene questi quattrini emessi dalla zecca di Messina da Federico II d'Aragona per la leggenda **FRIDIRICVS** invece di **FEDERICVS** ed anche per il carattere stilistico della moneta.

N. B. - Come già si è detto nel precedente volume XVIII, anche qui non si riportano i numerosi cavalli riconiati su cavalli di Carlo VIII o di Ferdinando.

## LUIGI XII RE DI FRANCIA

(1501-1504)

Luigi XII figlio di Carlo Duca d'Orléans e di Anna di Cleves, nato nel 1462, morto il 1° gennaio 1515.

Succede a Carlo VIII (nel 1498). Fa annullare nel 1498 il suo primo matrimonio con Giovanna figlia di Luigi XI per sposare nel 1499 la vedova di Carlo VIII, Anna di Bretagna e dopo la morte di questa, sposa nel 1514 la sorella di Enrico VIII Re d'Inghilterra.

Con l'aiuto di Ferdinando il Cattolico Luigi conquista il regno di Napoli. Ma poi fra i due Sovrani scoppia la guerra e nel 1509 i francesi lasciano il Regno di Napoli.

1. Ducato d'oro. **Ɔ** (Da sinistra) **LVDO ◦ FRAN ◦ REGNIQ NEAP ◦ R** Busto a destra coronato, con lunga capigliatura fluente; c. lin.  
**⚔** **PERDAM ◦ BABILLONI ◦ NOMEN** Scudo coi tre gigli coronato; c. lin.  
**0** D. 22; p. gr. 3,49. C<sup>1</sup> SM
- XI, 18. 2. **Id.** **Ɔ** **LVDO ◦ FRAN ◦ REGNI ◦ Q ◦ NEAP ◦ R ◦** C. prec.  
**⚔** Tutto c. sopra.  
**0** P. gr. 3,51 e 3,41. C<sup>1</sup> e C<sup>2</sup> SM
3. **Id.** **Ɔ** **LVDO ◦ FRAN ◦ REGNIQ ◦ NEAPR** C. prec.  
**⚔** **PERDAM ◦ BABILLONIS ◦ NOMEN ◦** C. sopra.  
**0** P. gr. 3,49. C<sup>2</sup> SM
4. **Id.** **Ɔ** **LVDO ◦ FRAN ◦ REGNIQ NEAP ◦ R** C. prec.  
**⚔** **PERDAM ◦ BABILLONIS ◦ NOMEN ◦** C. sopra.  
**0** P. gr. 3,45. C<sup>2</sup> SM
5. **Id.** **Ɔ** **LVDO ◦ FRAN ◦ REGNI ◦ Q ◦ NEAP ◦ R** C. prec.  
**⚔** **PERDAM ◦ BABILONIS ◦ NOMEN** C. sopra.  
**0** Cagiati, id., id., n. 3. C. Rossi.
6. **Id.** **Ɔ** **LVDO ◦ FRAN ◦ REGNI ◦ NEAP ◦ R ◦** C. prec.  
**⚔** Tutto c. sopra.  
**0** Cagiati, id., id., n. 5. C. Fusco.
7. **Carlino.** **Ɔ** **\*LVD ◦ FRAN ◦ RE GNIQ ◦ NEAP ◦ R** Il Re coronato, seduto in trono fra due protome di leoni, tiene nella destra lo scettro gigliato e nella sinistra la mano di giustizia; c. lin.  
**⚔** **\*EXLTENT ◦ ET ◦ IME ◦ LETENTVR ◦ ONS** Croce potenziata incavata con globetto al centro e con le estremità gigliate; c. perl.  
**Ⓐ** D. 25; p. gr. 3,58. C<sup>2</sup> SM
8. **Id.** **Ɔ** Tutto c. prec.  
**⚔** **\*EXLVTENT ◦ ET ◦ IME ◦ LETENTVR ◦ ONS** C. sopra.  
**Ⓐ** **MY**



## NAPOLI

265

9. Carlino. **D** +LVD°FRAN°RE GNIQ NEAP R C. prec.  
**B** +EXVLTENT°ET°IME°LETENTVR°ONS C. sopra.  
**AR** P. gr. 3,58 e 3,20. C<sup>3</sup> SM
10. Id. **D** +LVD°FRAN°RE GNIQ·NEAP·R· C. prec.  
**B** +EXVLTENT°ET°IME°LETENTVR°ONS° C. sopra.  
**AR** P. gr. 3,53. C<sup>1</sup> SM
11. Id. **D** +LVD°FRAN°R GNIQ NEAP°R C. prec.  
**B** +EXVLTENT°ETTME°LETENTVR°ONS C. sopra; c. rig.  
**AR** D. 24; p. gr. 2,69. C<sup>4</sup> SM
12. Id. **D** Tutto c. prec.  
**B** +EXVLTENT ET°IME°LETENTVR ONS C. sopra; c. perl.  
**AR** D. 25; p. gr. 3,58. C<sup>3</sup> SM
- XI, 19. 13. Id. **D** +LVD°FRAN°R GNIQ·NEAP°R C. prec.  
**B** +EXVLTENT°ETIME°LETENTVRONS C. sopra.  
**AR** P. gr. 3,61. C<sup>1</sup> SM
14. Id. **D** +LVD°FRAN°RE GNIQ NEAP°R C. prec.  
**B** Tutto c. sopra.  
**AR** D. 24; p. gr. 3,60. C<sup>1</sup> C. Prota.
15. Id. **D** +LVDO FRAN°R GNIQ·NEAP°R C. prec.; c. perl.  
**B** +EXVLTENT°ET°IME°LETENTVR°ONS C. sopra.  
**AR** D. 26; p. gr. 3,53. C<sup>3</sup> SM
16. Id. **D** +LVDO°FRAN°R GNIQ·NEAP°R C. prec.; c. lin.  
**B** +EXVLTENT°ET°IME°LETENTVR°ONS C. sopra; c. perl.  
**AR** D. 25; p. gr. 3,40. C<sup>3</sup> SM
17. Id. **D** +LVDO°FRAN°RE GNI°Q°NEAP°R C. prec.  
**B** +EXVLTENT°ETIME°LETENTVR°ONS C. sopra.  
**AR** D. 26; p. gr. 3,54. C<sup>1</sup> M. Correr.
18. Id. **D** +LVD°FRAN°RE GNIQ·NEAP°R C. prec.  
**B** +EXVLTENT ET°IME°LETENTVRONS C. sopra.  
**AR** P. gr. 3,47. C<sup>2</sup> SM

19. Carlino. **D** + LVDO ° FRAN ° R GNI Q ° NEAP ° R C. prec.  
**B** + EXVLTENT ° ET ° IME ° LETENTVR ° NS C. sopra.  
**AR** P. gr. 3,48. C<sup>a</sup> SM
20. Id. **D** Tutto c. prec.  
**B** + EXVLTENT ° ET ° IME ° LETENTVR ° NS ° C. sopra.  
**AR** P. gr. 2,82. C<sup>a</sup> (bucato) BM
21. Id. **D** Tutto c. prec.  
**B** + EXVLTENT ° ET ° I ° ME ° LETENTVR ° NS C. sopra.  
**AR** Cagiati, id., id., n. 6. C. Dell'Erba.
22. Id. **D** Tutto c. prec.  
**B** + EXVLTENT ° ET ° IME ° LETENTVR ° NS C. sopra.  
**AR** D. 24; p. gr. 3,64 e 3;20. C<sup>a</sup> e C<sup>a</sup> SM
23. Id. **D** + LVDO ° ERAN ° R GNIQ NEAP ° R C. prec.  
**B** + EXVLTENT ° ET ° IME LETENTVR ° NS C. sopra.  
**AR** D. 23; p. gr. 2,84 e 3,56. C<sup>a</sup> (tosato) e C<sup>a</sup> SM
24. Id. **D** † LVDO ° FRAN ° R GNIQ NEAP ° R C. prec.  
**B** † EXVLTENT ° ET ° IME ° LETENTVR ° NS C. sopra.  
**AR** D. 26; p. gr. 3,45. C<sup>a</sup> MBP
25. Id. **D** + LVDO ° FRAN ° R GNIQ NEAP ° R C. prec.  
**B** + EXVLTENT ° ET ° IME ° LETENTVR ° NS ° C. sopra.  
**AR** D. 25; p. gr. 3,58. C<sup>a</sup> SM
26. Id. **D** + LVDO ° FRAN ° R... GNI ° Q ° NEAP ° R C. prec.  
**B** Tutto c. sopra.  
**AR** D. 27; p. gr. 3,44. C<sup>a</sup> C. Catem.
27. Id. **D** + LVDO ° FRAN ° RE GNIQ ° NEAP ° R C. prec.  
**B** + EXVLTENT ° ET ° I ° ME ° LETENTVR ° NS C. sopra.  
**AR** Cagiati, id., id., n. 1. M. Nap.
28. Id. **D** + LVDO ° FRAN ° R GNIC ° NEAP ° R C. prec.  
**B** Tutto c. sopra.  
**AR** Cagiati, id., id., n. 3.

## NAPOLI

267

29. Carlino. **D** † LVDO ° FRAN R GNI ° NEAP ° R C. prec.  
**B** † EXVLTENT ET I ME LETENTVR ONS C. sopra.  
**R** Cagiati, id., id., n. 7. C. Martin.
30. Id. **D** † LVDOVIC ° DG ° R ° FRAC ° S ° H C. prec.  
**B** † EXVLTENT ° ET ° IME ° LETENTVR ° ONS C. sopra.  
**R** D. 25; p. gr. 3,10. C<sup>s</sup> SM
31. Id. **D** † LVDOVIC ° D ° G ° R ° FRAC ° S ° H C. prec.  
**B** † EXVLTENT ET ° I ° ME ° LETENTVR ° OS C. sopra.  
**R** Cagiati, id., id., n. 14. C. Dell'Erba.
32. Cavallo. **D** † LVDO FRAN ° REGNIQ ° NEAPR Croce potenziata, incavata  
 con globetto al centro e con le estremità gigliate; c. perl.  
**B** POPVLI COMMODITAS Scudo coronato, coi tre gigli disposti  
 2 e 1 e punto centrale; c. perl.  
**R** D. 20; p. gr. 1,94. C<sup>s</sup> SM
33. Id. **D** † LVDO ° FRAN ° REGNIQ NEAP ° R ° C. prec.  
**B** Tutto c. sopra.  
**R** P. gr. 2,07. C<sup>s</sup> BM
34. Id. **D** † LVDO FRAN ° REONIQ NEAPR C. prec.  
**B** ° POPVLI ° COMMODITAS C. sopra.  
**R** P. gr. 1,92. C<sup>s</sup> BM
- XI, 20. 35. Id. **D** † LVDO ° FRAN ° REGNIQ ° NEAPR C. prec.  
**B** Tutto c. sopra.  
**R** P. gr. 2,11 e 2,34. C<sup>s</sup> e C<sup>s</sup> SM
36. Id. **D** † LVDO ° FRAN ° REGNIQ NEAP ° R C. prec.  
**B** Tutto c. sopra.  
**R** P. gr. 1,97. C<sup>s</sup> SM
37. Id. **D** † LVDO ° FRAN REGNIQ NEAP ° R ° C. prec.  
**B** Tutto c. sopra.  
**R** D. 20; p. gr. 1,17. C<sup>i</sup> MBP

38. Cavallo. **D** † LVDO FRAN ° REGNIQ NEAP ° R C. prec.  
**B** POPVLI ° COMMODITAS C. sopra.  
**R** P. gr. 1,98 e 2,09. C<sup>2</sup> e C<sup>3</sup> SM e BM
39. Id. **D** † LVDO ° FRAN ° REGNIQ ° NEAP R C. prec.  
**B** Tutto c. sopra.  
**R** D. 21; p. gr. 1,75. C<sup>2</sup> SM
40. Id. **D** † ∅ LVDO ° FRAN ° REGNIQ ° NEAP ° R C. prec.  
**B** Tutto c. sopra.  
**R** D. 20; p. gr. 1,97 e 2,07. C<sup>2</sup> SM
41. Id. **D** † LVDO ° FRAN ° REGNIQ NEAP ° R C. prec.  
**B** Tutto c. sopra.  
**R** P. gr. 2,07 e 2,13. C<sup>2</sup> SM
42. Id. **D** Tutto c. prec.  
**B** POPVLI ° COMMC<sub>3</sub>DITAS C. sopra.  
**R** P. gr. 1,90. C<sup>2</sup> SM
43. Id. **D** LVDO ° FRAN ° REGNI ° NEAP ° R C. prec.  
**B** POPVLI COMMODITAS C. sopra.  
**R** Cagiati, id., id., n. 3. C. Fusco.
44. Id. **D** † LVDO FRAS ∅ RPORIIGNI PESI C. prec.  
**B** POPW<sub>1</sub> I COMMODITAS C. sopra (ribattuto su altra moneta).  
**R** P. gr. 2,15. C<sup>2</sup> SM

## FERDINANDO D'ARAGONA RE ED ISABELLA DI CASTIGLIA REGINA

(1503-1504)

Ferdinando nato nel 1452 da Giovanni II d'Aragona e da Giovanna Henriquez. Succede al padre nel 1479. Sposa nel 1469 Isabella (figlia di Giovanni II Re di Castiglia e della sua seconda moglie Isabella di Portogallo) che nel 1468 era stata proclamata erede del regno di Castiglia.

Con la morte di Enrico IV fratello di Isabella avvenuta nel 1474 e con quella di Giovanni II Re di Aragona e Sicilia padre di Ferdinando avvenuta nel 1479 vengono riuniti sotto i due consorti i regni di Aragona di Castiglia e di Sicilia.

Isabella muore nel 1504 e Ferdinando assume la reggenza di Castiglia e la tiene fino al giugno 1506, allorchè cede il potere alla figlia Giovanna ed a Filippo il Bello d'Austria suo marito, e lo riprende dopo la morte di quest'ultimo (nel 1506) per serbarlo fino alla propria morte avvenuta nel 1516.

- T. XII, 1. 1. **Zecchino** (ducatato d'oro). **D** + QVOS ↗ DEVS ↗ CONIVXIT ↗ OMO ↗ NON ↗ S Busti coronati ed affrontati di Ferdinando ed Elisabetta; in alto nel campo **T** coronata; c. rig. tra 2 lin.  
**B** FERNAND ↗ ↗ HELISABET ↗ D ↗ G Stemma inquartato e coronato; c. rig. tra 2 lin.  
**O** D. 21; p. gr. 3,44. C<sup>2</sup> SM
2. **Id.** **D** + QVOS ↗ DEVS ↗ CONIVXIT ↗ OMO ↗ NON ↗ S C. prec. **T** coronata.  
**B** FERNAND ↗ ↗ ELISABET ↗ D ↗ G ↗ R C. sopra.  
**O** P. gr. 3,48. C<sup>3</sup> SM
3. **Id.** **D** + QVO ↗ DEVS ↗ CONIVXIT ↗ OMO ↗ NON ↗ S C. prec. **T** coronata.  
**B** FERNANDVS ↗ ↗ ELISABET ↗ D ↗ G ↗ R C. sopra.  
**O** Cagiati, id., id., n. 3. C. G nec.
- XII, 2. 4. **Id.** **D** \* QVOS DEVS ◦ CONIVNGIT OMO ◦ NON SEP Busti coronati ed affrontati, nulla in alto; c. perl.  
**B** FERNANDVS ◦ ET ◦ HELISAB ◦ D ◦ G Stemma più largo, inquartato e coronato; ai lati **I T** c. perl.  
**O** P. gr. 3,49. C<sup>1</sup> SM
5. **Id.** **D** + QVOS ◦ DEVS ◦ CONIVNGIT ◦ OMO ◦ NON SEP C. prec.  
**B** FERNANDVS ◦ ET ◦ HELISABET ◦ D ◦ G ◦ C. sopra.  
**O** D. 23; p. gr. 3,50. C<sup>1</sup> C. Catem.
6. **Id.** **D** QVOS ◦ DEVS ◦ CONIVNGIT ◦ OMO ◦ NON SEP C. prec.  
**B** FERDINANDVS ◦ ET ◦ ELISAB ◦ D ◦ G C. sopra **I T**  
**O** Cagiati, id., id., n. 2. C. Tafuri.

7. **Carlino.**  
(col- ritratti) **D** † FERNANDVS ◦ ET ◦ HELISABET ◦ D ◦ G ◦ Busto del Re a  
destra coronato, con lunga capigliatura fluente; dietro **T** c. perl.  
**B** † REGES ◦ ISPANIE ◦ ET ◦ VTRIVSQVE ◦ SIC Busto della Re-  
gina a sinistra, coronato; c. lin. e perl.  
**AR** D. 25, p. gr. 3,58. C<sup>2</sup> SM
8. **Id.** **D** Tutto c. prec.  
**B** † REGES ◦ ISPANIE ET ◦ VTRIVSQVE ◦ SIC C. sopra.  
**AR** D. 25; p. gr. 3. C<sup>3</sup> (legg. tosato) C. Catem.
- XII, 3. 9. **Id.** **D** † FERNANDVS ◦ ET ◦ HELISABET DEI ◦ G C. prec. **T**  
**B** † REGES ◦ ISPANIE ◦ ET ◦ VTRIVSQE SI C. sopra; c. perl.  
**AR** D. 26; p. gr. 3,59. C<sup>2</sup> SM
10. **Id.** **D** † FERNANDVS ◦ ET ◦ HELISABET ◦ DEI ◦ G ◦ C. prec. **T**  
**B** † REGES ◦ ISPANIE ◦ ET ◦ VTRIVSQVE ◦ SI C. sopra.  
**AR** D. 26; p. gr. 3,57. C<sup>2</sup> C. Catem.
11. **Id.** **D** † FERDINANDVS ◦ ET ◦ HELISABET ◦ D ◦ G ◦ C. prec. **T** c. lin.  
e perl.  
**B** † REGES ISPANIE ◦ ET ◦ VTRIVSQVE ◦ SI C. sopra; c. lin. e perl.  
**AR** D. 25; p. gr. 3,59. C<sup>1</sup> SM
12. **Id.** **D** † FERDINANDVS ◦ ET ◦ HELISABET ◦ D ◦ G C. prec. **T** c. perl.  
**B** † REGES ◦ ISPANIE ◦ ET ◦ VTRIVSQVE ◦ SI C. sopra; c. perl.  
**AR** D. 23; p. gr. 2,74. C<sup>3</sup> (tosato) SM
13. **Id.** **D** † FERDINANDVS ◦ ET ◦ HELISABET ◦ DEI ◦ G C. prec. **T**  
**B** † REGES ◦ ISPANIE ◦ ET ◦ VTRIVSQV ◦ SICIL C. sopra.  
**AR** Cagiati, id., id., n. 3. C. Rossi.
14. **Id.** **D** † FERNANDVS ◦ ET ◦ HELISABET ◦ D ◦ G ◦ C. prec. **T**  
**B** REGES ◦ ISPANIE ◦ VTRIVSQVE ◦ SICI ◦ C. sopra.  
**AR** Cagiati, id., id., n. 6. C. Rossi.
15. **Id.**  
(con stemma) **D** \* FERNANDVS ◦ ET ◦ ELISABET ◦ DG Busto del Re a destra co-  
ronato; dietro **G** c. perl.  
**B** \* R ◦ ARGONVM ◦ † VTRIVSQ SIE Campo inquartato; c. lin.  
**AR** D. 26; p. gr. 3,57. C<sup>2</sup> SM

## NAPOLI

271

- |         |                          |  |   |
|---------|--------------------------|--|---|
| 16.     | Carlino.<br>(con stemma) | <p> <b>D</b> *FERNANDVS ° ET HELISABET ° D ° G<br/> <b>B</b> *R ° ARAGONVM † VTRIVSQ ° SI ° ET<br/> <b>AR</b> P. gr. 3,63. C<sup>s</sup> SM         </p>                       | <p>           C. prec. G c. rig.<br/>           C. sopra.         </p>  |
| 17.     | Id.                      | <p> <b>D</b> *FERNANDVS ° ET ° HELISABET ° D ° G<br/> <b>B</b> Tutto c. sopra.<br/> <b>AR</b> D. 26; p. gr. 3,64. C<sup>1</sup> MBP         </p>                               | <p>           C. prec. G         </p>                                   |
| XII, 4. | 18.                      | <p> <b>D</b> *FERNANDVS ° ET ° ELISABET ° D ° G<br/> <b>B</b> *R ° ARAGONV † VTRIVSQ ° SI ° ET<br/> <b>AR</b> P. gr. 3,59. C<sup>s</sup> SM         </p>                       | <p>           C. prec. G c. perl.<br/>           C. sopra.         </p> |
|         | 19.                      | <p> <b>D</b> FERDINANDVS ° ET ° ELISABET ° DG<br/> <b>B</b> R ° ARAGONVM ° EVTRIVSQ SI ° E<br/> <b>AR</b> D. 26; p. gr. 3,57. C<sup>1</sup> M. Correr.         </p>            | <p>           C. prec. G<br/>           C. sopra.         </p>          |
|         | 20.                      | <p> <b>D</b> *FERNANDVS ° ET ° ELISABETTT ° DG<br/> <b>B</b> *R ° ARAGONVI † VTRIVSQ SI ET<br/> <b>AR</b> D. 27; p. gr. 3,55. C<sup>s</sup> SM         </p>                    | <p>           C. prec. G<br/>           C. sopra.         </p>          |
|         | 21.                      | <p> <b>D</b> * ° FERNANDVS ° ET ° HELISABET DC<br/> <b>B</b> * ° R ° ARAGONVM † VTRIVSQ ° SI ° ET °<br/> <b>AR</b> D. 25; p. gr. 3,54. C<sup>s</sup> SM         </p>           | <p>           C. prec. G<br/>           C. sopra.         </p>          |
|         | 22.                      | <p> <b>D</b> *FERNANDVS ° ET ELISABET ° DG<br/> <b>B</b> *R ° ARAGONVM † VTRIVSQV ° SI ° ET<br/> <b>AR</b> D. 26; p. gr. 3,58. C<sup>s</sup> SM         </p>                   | <p>           C. prec. G<br/>           C. sopra.         </p>          |
|         | 23.                      | <p> <b>D</b> *FERNANDVS ° ET ° ELISABET ° D ° G<br/> <b>B</b> *R ° ARGONVM ° E † VTRIVSQ ° SI °<br/> <b>AR</b> D. 24; p. gr. 3,07. C<sup>s</sup> (poco tosato) SM         </p> | <p>           C. prec. G<br/>           C. sopra.         </p>          |
|         | 24.                      | <p> <b>D</b> *FERNANDVS ET HELISABET ° DEI ° G<br/> <b>B</b> *R ° ARAGONVM † VTRIVSQ ° SI ° E<br/> <b>AR</b> D. 25; p. gr. 3,14. C<sup>s</sup> SM         </p>                 | <p>           C. prec. G<br/>           C. sopra.         </p>          |
|         | 25.                      | <p> <b>D</b> *FERNANDVS ET HELISABET ° DEI G<br/> <b>B</b> *R ° ARAGONVM † VTRIVSQ ° SI ° E<br/> <b>AR</b> P. gr. 3,54. C<sup>s</sup> SM         </p>                          | <p>           C. prec. G<br/>           C. sopra.         </p>          |

26. **Carlino.**  
(*con stemma*)  
 D \* FERNANDVS ꝑ ET ꝑ ELISABET ꝑ DG C. prec. G  
 B \* R ꝑ ARAGONVM ꝑ VTRIVSQ ꝑ SI ꝑ E C. sopra.  
 R D. 26; p. gr. 3,53. C<sup>a</sup> SM
27. Id.  
 D \* FERNANDVS ET HELISABET ꝑ DEI ꝑ G C. prec. G  
 B \* R ꝑ ARAGONVM ꝑ VTRIVSQ ꝑ SI ꝑ E C. sopra.  
 R P. gr. 3,41. C<sup>a</sup> SM
28. Id.  
 D \* FERDINANDVS ꝑ ET ꝑ HELISABET ꝑ D ꝑ G C. prec. G  
 B ARAGONVM ꝑ VTRISQVE ꝑ SI ꝑ C. sopra.  
 R Cagiati, id., id., n. 13. C. Rossi.
29. Id.  
 D Tutto c. prec.  
 B \* R ꝑ ARAGONVM ꝑ E ꝑ VTRIVSQ ꝑ SI ꝑ ET C. sopra.  
 R D. 26; p. gr. 3,17. C<sup>a</sup> SM
30. Id.  
 D \* FERNANDVS ꝑ ET ꝑ ELISABET ꝑ DG C. prec. G  
 B \* R ꝑ ARAGON ꝑ VTRIVSQ ꝑ SI ꝑ E C. sopra.  
 R Cagiati, id., id., n. 16. M. Nap.
31. Id.  
 D Tutto c. prec.  
 B \* R ꝑ ARAGONV ꝑ VTRIVS ꝑ SICI ꝑ ET ꝑ C. sopra.  
 R Cagiati, id., id., n. 17. C. Prota.
32. Id.  
 D FERNANDVS ꝑ ET ꝑ ELISABET ꝑ REX C. prec.; dietro T  
 B \* R ꝑ ARAGONVM ꝑ VTRIVS ꝑ SI ꝑ ET C. sopra.  
 R Cagiati, id., id., n. 18. C. Prota.
33. Id.  
 D \* FERNADVS ET ꝑ ELISABET ꝑ D ꝑ G ꝑ C. prec. G  
 B Tutto c. sopra.  
 R D. 24; p. gr. 3,15. C. Bovi.

## FERDINANDO IL CATTOLICO RE

(1504-1516)

Nel 1506 col matrimonio di Ferdinando con Giovanna di Foix nipote di Luigi XII Re di Francia, il regno di Napoli passa sotto la dominazione spagnuola.



## NAPOLI

273

1. Ducato d'oro. **Ɔ** † FERNANDVS◦◦ D G◦R◦A◦R◦V◦SIC Busto del Re a  
destra coronato, con lunga capigliatura fluente; c. perl.  
**℞** FERNANDVS◦D◦G◦R◦AR◦V◦S◦ Stemma inquartato e coro-  
nato; ai lati I T c. perl.  
O D. 22; p. gr. 3,48. C<sup>s</sup> SM
2. Id. **Ɔ** † FERNANDVS◦D G◦R◦A◦R◦V◦SIC C. prec.  
**℞** FERNANDVS◦D◦G◦R◦A◦R◦V◦S◦ C. sopra I T  
O D. 23; p. gr. 3,48. C<sup>1</sup> C. Catem.
3. Id. **Ɔ** † FERNANDVS◦D G◦R◦AR◦V◦SIC C. prec.  
**℞** FERNANDVS◦D◦G◦R◦A◦R◦V◦SI C. sopra I T  
O D. 23; p. gr. 3,44. C<sup>s</sup> SM
4. Id. **Ɔ** † FERNANDVS◦D G◦R◦AR◦V◦SI C. prec.  
**℞** FEERNANDVS◦D◦G◦R◦AR◦V◦S◦ C. sopra I T  
O P. gr. 3,48. C<sup>s</sup> SM
- XII, 5. 5. Id. **Ɔ** † FERNANDVS◦D G◦R◦AR◦V◦SI C. prec.  
**℞** FERNANDVS◦D◦G◦R◦AR◦V◦SI C. sopra I T  
O D. 24; p. gr. 3,49. C<sup>1</sup> SM
6. Id. **Ɔ** † FERNANDVS◦ D◦G◦R◦AR◦V◦SI C. prec.  
**℞** FERNANDVS◦D◦G◦R◦AR◦V◦S C. sopra I T  
O D. 22; p. gr. 3,50. C<sup>s</sup> SM
7. Id. **Ɔ** † FERNANDVS◦ D◦G◦R◦AR◦V◦S C. prec.  
**℞** FERNANDVS◦D◦G◦R◦AR◦V◦S◦ C. sopra I T c. rig.  
O P. gr. 3,49; 3,50 e 3,55. C<sup>1</sup> e C<sup>s</sup> SM BM e M. Correr.
8. Id. **Ɔ** Tutto c. prec.  
**℞** FERNANDVS◦D◦G◦R◦AR◦V◦SI◦ C. sopra I T c. perl.  
O P. gr. 3,51. C<sup>s</sup> SM
9. Id. **Ɔ** FERDINANDVS◦D◦G◦R◦AR◦V◦S◦ C. prec.  
**℞** FERDINANDVS◦D◦G◦R◦AR◦ C. sopra I T  
O Cagiati, id., id., n. 1. C. Rossi.

10. Ducato d'oro. **D** † FERNANDVS D · G · R · AR · V · S · C. prec.  
**B** FERDINANDVS · D · G · R · AR · C. sopra I T  
**O** D. 21; p. gr. 3,36 e 3,50. C<sup>a</sup> e C<sup>a</sup> SM
11. Id. **D** Tutto c. prec.  
**B** FERDINANDVS · D · G · R · A · V · S · C. sopra I T  
**O** Cagiati, id., id., n. 5. M. Nap.
12. Id. **D** † FERRANDVS · D · G · R · AR · V · S · C. prec.  
**B** FERDINANDVS · D · G · R · AR · C. sopra I T  
**O** Cagiati, id., id., n. 6. C. Wehle.
13. Id. **D** † FERNANDVS · D G · R · AR · V · S I C. prec.  
**B** FERDINANDVS · D · G · R · AR · S · C. sopra; senza le sigle ai lati.  
**O** D. 21; p. gr. 3,54. C<sup>a</sup> MBP
- XII, 6. 14. Id. **D** † FERNANDVS D · G · R · AR · V · S C. prec.; dietro il busto  
**G** c. perl.  
**B** FERNANDVS · D · G · R · AR Stemma c. sopra senza le sigle ai  
lati; c. perl.  
**O** D. 23; p. gr. 3,52. C<sup>a</sup> SM
15. Id. **D** † FERRANDVS D · G · R · AR · V · S · C. prec. **G**  
**B** FERNANDVS D · G · R · AR C. sopra.  
**O** Cagiati, id., id., n. 8. C. Prota.
16. Id. **D** † FERRANDVS · D · G · R · AR · V C. prec. **G**  
**B** FERNANDV · D · G · R · AR · C. sopra.  
**O** Cagiati, id., id., n. 9. C. Fusco.
- XII, 7. 17. Carlino. **D** \* FERNANDVS · DEI · GRACIA · REX · A Busto a destra coro-  
nato con lunga capigliatura fluente; dietro T c. perl.  
**B** \* ARAGONVM · † VTRIVS · Q · SI · EC Campo inquartato; c. lin.  
**AR** D. 24; p. gr. 3,16. C<sup>a</sup> (poco tosato) SM
18. Id. **D** \* FERNANDVS · DEI · GRACIA · REX · C. prec. T  
**B** \* ARAGONVM · VT † RIVS · Q · SI · ET · V · C. sopra.  
**AR** D. 27; p. gr. 3,55. C<sup>a</sup> M. Correr.

## NAPOLI

275

19. Carlino. **D** \*FERNANDVS • DEI • GRACIA • REX • A C. prec. T  
**B** \*ARAGONVM † VTRISQVE • SI • E C. sopra.  
**R** D. 26. Cagiati, id., id., n. 1. C. Rossi.
20. Id. **D** \*FERNANDVS ◊ DEI ◊ GRACIA ◊ REX ◊ C. prec. T  
**B** R ◊ ARAGONVM † VTRIVSQ ◊ SI ◊ E C. sopra.  
**R** D. 25; p. gr. 3,23. C\* (legg. tosato). Cagiati, id., id., n. 2.  
 C. Dell'Erba e C. Catem.
21. Grano. **D** † FERDI ◊ D ◊ G ◊ R ◊ ARAG ◊ ET ◊ V ◊ SIC Fascio di sette frecce  
 legate da un nastro; c. perl.  
**B** † TANTO ◊ MONTA Gioco; c. perl.  
**R** D. 18; p. gr. 1,90; 1,21; 1,41; 1,15 e 1,44. C\* SM e BM
- XII, 8. 22. Id. **D** Tutto c. prec.  
**B** † TANTO ◊ MONTA C. sopra.  
**R** P. gr. 1,61 e 1,39. C\* e C\* (pat.) SM
23. Id. **D** Tutto c. prec.  
**B** † TAANTO ◊ MONTA C. sopra.  
**R** P. gr. 1,77. C\* (pat.) SM
24. Id. **D** † FERD ◊ D ◊ G ◊ R ◊ ARAG ◊ ET ◊ V ◊ SIC C. prec.  
**B** † TANTO ◊ MONTA C. sopra.  
**R** D. 19; p. gr. 1,56. C\* SM
25. Id. **D** † FERDI ◊ D ◊ G ◊ R ◊ ARAG ◊ ET ◊ V ◊ SI C. prec.  
**B** † TANTO ◊ MONTA C. sopra.  
**R** D. 18; p. gr. 1,20 C\*, 1,44; 1,41 e 1,26. C\* SM e BM
26. Cavallo. **D** † LETICIA ◊ POPVLI Grande F coronata, ai lati ▲ ▲  
 c. perl.  
**B** † IVSTVS ◊ REX Croce potenziata; c. perl.  
**R** D. 20; p. gr. 2,09 e 1,95. C\* SM
27. Id. **D** Tutto c. prec.  
**B** \* IVSTVS REX C. sopra.  
**R** P. gr. 2,02. C\* (pat.) SM

28. Cavallo. **D** Tutto c. prec.  
**B** \* IVSTVS : REX C. sopra.  
R D. 19-20; p. gr. 2,15; 1,46; 1,98 e 1,73. C<sup>s</sup> SM
29. Id. **D** † LETICIA : POPVLI C. prec.  
**B** Tutto c. sopra.  
R D. 20; p. gr. 1,87. C<sup>s</sup> SM
30. Id. **D** ° LETICIA ° POPVLI ° C. prec.  
**B** \* IVSTVS : REX C. sopra.  
R P. gr. 2,38. C<sup>s</sup> SM
31. Id. **D** † LETICIA : POPVLI ° C. prec.  
**B** Tutto c. sopra.  
R D. 20; p. gr. 1,87. C<sup>s</sup> C. Catem.
- XII, 9. 32. Id. **D** † LETICIA : POPVLI & C. prec.  
**B** .. IVSTVS : REX C. sopra.  
R P. gr. 2,02. C<sup>s</sup> SM
- XII, 10. 33. Id. **D** ⊕ L ETICIA : POPV LI C. prec.  
**B** † IVSTVS : REX Croce come sopra, nel 2° quarto un punto.  
R D. 19; p. gr. 2,07. C<sup>s</sup> SM
34. Id. **D** † LETICIA : POPVLI C. prec.  
**B** \* IVSTVS : REX C. sopra; senza il punto.  
R P. gr. 2,15. C<sup>s</sup> SM
35. Id. **D** † LETICIA : POPVLI C. prec.  
**B** \* IVSTVS : REX C. sopra.  
R D. 20; p. gr. 1,90; 2,14 e 2,60 C<sup>s</sup>, 1,80 e 1,76 C<sup>s</sup> SM e BM

## GIOVANNA LA PAZZA REGINA CON IL FIGLIO CARLO D'AUSTRIA

(1516-1519)

Nata nel 1479 da Ferdinando il Cattolico e da Isabella di Castiglia. Nel 1496 è maritata a Filippo il Bello figlio di Massimiliano d'Austria e di Maria di Borgogna, nel 1500 nasce il suo primogenito Carlo, che diventa poi Carlo V Imperatore.

Giovanna succede al padre nel 1516 e muore nel 1555.

1. Ducato d'oro. *(scudo riccio)* **D** IOANA ET KAROLVS ° Stemma inquartato e coronato; ai lati \* & c. perl.  
**B** ✠ HISPANIARVM ° REGES ° SICILI ° Croce potenziata entro cornice quadrilobata con trifoglio agli angoli interni e anelletto agli esterni; c. perl. fra 2 lin.  
 O D. 23; p. gr. 3,40. C<sup>3</sup> SM
- XII, 11. 2. **Id.** **D** IOANA ° ET ° KAROLVS ° C. prec.; ai lati \* S c. perl. tra 2 lin.  
**B** ✠ HISPANIARVM ° REGES ° SICILI C. sopra, ma trifoglio agli angoli esterni e anelletto agli interni.  
 O D. 22; p. gr. 3,34. C<sup>3</sup> SM
3. **Id.** **D** IOANA ° ET ° CAROLVS ° D C. prec. □ S  
**B** ✠ HISPANIARVM ° REGES ° SICILI ° C. sopra, ma trifoglio agli angoli interni e anelletti agli esterni.  
 O P. gr. 3,30. C<sup>4</sup> SM
4. **Id.** **D** IOANA ° ET ° KAROLVS C. prec. S \*  
**B** ✠ HISPANIARVM ° REGES ° SICILI C. sopra, ma trifoglio agli angoli esterni e anelletto agli interni.  
 O P. gr. 3,38. C<sup>3</sup> SM
5. **Id.** **D** ° IOANA ° ET ° KAROLVS C. prec. \* S c. perl.  
**B** ✠ HISPANIARVM ° REGES ° SICILI C. sopra, ma trifoglio agli angoli interni e anelletto agli esterni; c. perl.  
 O P. gr. 3,30. C<sup>4</sup> SM
6. **Id.** **D** IOANA ° ET ° KAROLVS ° C. prec. \* S c. perl. tra 2 lin.  
**B** ✠ HISPANIARVM ° REGES ° SICILI C. sopra; c. perl. tra 2 lin.  
 O P. gr. 3,07. C<sup>3</sup> SM
7. **Id.** **D** ° IOANA ° ET ° KAROLVS ° C. prec.; ai lati .◦◦ .◦◦  
 c. lin. e perl.  
**B** ° HISPANIARVM ° REGES ° SECILIE ° C. sopra; trifoglio agli angoli interni; sotto la croce B c. perl. tra 2 lin.  
 O C<sup>1</sup> BM

8. Ducato d'oro.  
(scudo riccio) **D** IOANA ◦ ET KAROLVS ◦ C. prec. S \*
- B** ✠ HISPANIARVM ◦ REGES : SICIL C. sopra, ma trifoglio agli angoli esterni e anelletto agli interni.
- P. gr. 3,35. C<sup>s</sup> SM
9. Id. **D** IOANA ..... ◦ KAROLVS ◦ C. prec.; ai lati S \*
- B** ✠ HISPANIARVM ◦ REGE ◦ SICILIE ◦ C. sopra.
- C<sup>s</sup> BM
10. Id. **D** IOANA ◦ ET ◦ KAROLVS ◦ C. prec. \* ✠
- B** ✠ HISPANIARVM ◦ REGES ◦ SICILI C. sopra.
- P. gr. 3,37. C<sup>s</sup> SM
11. Id. **D** IOANA ◦ ET ◦ CAROLVS C. prec. S □ c. perl.
- B** ✠ HISPANIARVM ◦ REGES ◦ SIC C. sopra, ma trifoglio agli angoli interni e anelletto agli esterni più grosso che fa corpo con la cornice; anche le lettere della leggenda sono più grandi; c. perl.
- P. gr. 3,08. C<sup>s</sup> SM
- XII, 12. 12. Id. **D** IOANA ET ◦ KAROLV ◦ C. prec. □ S c. rig.
- B** .... SPANIARVM ◦ REGES ◦ SIC .... C. sopra, ma doppia cornice quadrilobata con giglio agli angoli interni e anelletto agli esterni; c. rig.
- D. 20; p. gr. 3,23 e 3,38. C<sup>s</sup> (tosato) SM e BM
13. Id. **D** IOANA ◦ ET ◦ KAROLVS C. prec. □ S c. perl.
- B** ✠ HISPANIARVM ◦ RGES ◦ SICI C. sopra, ma cornice semplice quadrilobata con trifoglio agli angoli interni e anelletto agli esterni; c. perl.
- D. 21; p. gr. 3,20. C<sup>s</sup> (poco tosato) SM
14. Id. **D** IOANA ◦ ET ◦ KAROLVS ◦ C. prec. S □
- B** ✠ HISPAN... VM ◦ REGES ◦ SICIL C. sopra.
- P. gr. 3,40. C<sup>s</sup> (poco tosato) SM
15. Id. **D** IOANA ◦ ET ◦ CAROLVS ◦ C. prec. S \* c. perl. fra 2 lin.
- B** ✠ AISPANIARVM ◦ REGES ◦ SICILIAE C. sopra, ma con foglia agli angoli interni e nulla agli esterni; c. perl. fra 2 lin.
- D. 22; p. gr. 3,37. C<sup>s</sup> SM

16. Ducato d'oro. *(scudo riccio)* **D** IOANNA ◦ ET ◦ CAROLVS ◦ C. prec. S ◻ c. perl.  
**B** ✠ HISPANIARVM ◦ REGES ◦ SICILIE C. sopra; foglia agli angoli  
 interni e anello agli esterni.  
 O P. gr. 3,38. C<sup>s</sup> BM
17. Id. **D** ..... ◦ KAROLVS ◦ C. prec. \* S  
**B** ✠ HISPANIARVM ..... GES ◦ SICILIA ◦ E C. sopra, ma con tri-  
 foglio agli angoli interni e anello agli esterni.  
 O D. 21; p. gr. 3,34. C<sup>s</sup> (fuori conio) SM
18. Id. **D** IOANA ◦ ET KAROLVS C. prec. ◻ S c. perl.  
**B** ✠ HISPANIAR + M ◦ REGES ◦ SICILI C. sopra; c. perl. tra 2 lin.  
 O D. 20; p. gr. 3,16. C<sup>s</sup> SM
19. Id. **D** IOANA ◦ ET ◦ CAROLVS C. prec. S ◻ c. perl.  
**B** ✠ HISPANIARVM ◦ ..... SICIL C. sopra; c. perl.  
 O D. 21; p. gr. 3,25. C<sup>s</sup> SM
20. Id. **D** IOANA ◦ ET ◦ KAROLVS ◦ C. prec. \* S  
**B** ✠ HISPANIARVM ◦ REGES ◦ SICILI C. sopra.  
 O D. 23; p. gr. 3,40 e 3,39. C<sup>s</sup> e C<sup>s</sup> SM e BM
21. Id. **D** IOANA ◦ ET ◦ KAROLVS ◦ D ◦ ◦ C. prec. ◻ S c. perl. fra  
 2 lin.  
**B** ✠ HISPANIARVM ◦ REGES ◦ SICILIAE C. sopra; trifoglio agli an-  
 goli interni, nulla agli esterni; c. perl. tra 2 lin.  
 O P. gr. 3,40. C<sup>s</sup> SM
22. Id. **D** IOANA ◦ ET ◦ KAROLVS C. prec. S \*  
**B** ✠ HISPANIARVM ◦ REGES ◦ SICILI C. sopra, ma anello e tri-  
 foglio agli angoli interni.  
 O D. 21; p. gr. 3,19. C<sup>s</sup> SM
23. Id. **D** IOANA ◦ ET ◦ KAROLVS ◦ C. prec. \* S  
**B** ✠ HISPANIARVM ◦ REGES ◦ SICILI C. sopra, ma trifoglio agli an-  
 goli interni e anello incastrato negli angoli esterni.  
 O D. 22; p. gr. 3,31. C<sup>s</sup> SM

24. Ducato d'oro. **D** Tutto c. prec.  
(secondo riccio) **B** DGHISPANIARVM REGES ° SICILIE ° C. sopra, ma doppia cornice quadrilobata con trifoglio agli angoli interni, nulla agli esterni; c. perl. fra 2 lin.  
O D. 21; p. gr. 3,30. C<sup>s</sup> SM
25. Id. **D** IOANA ° ET ° KAROOLVS ° C. prec. \* S  
**B** ✠ HISPANIARVM ° REGES ° SICILI ° ° C. sopra.  
O P. gr. 3,37. C<sup>s</sup> SM
26. Id. **D** IOANNA ° ET ° KAROLVS ° C. prec. S \* c. perl. fra 2 lin.  
**B** ✠ HISPANIARVM ° REGES ° SICILIE C. sopra, ma cornice semplice con trifoglio agli angoli interni e anelletto incastrato negli esterni; c. perl. fra 2 lin.  
O P. gr. 3,38. C<sup>s</sup> SM
27. Id. **D** IOANNA ° ET ° CAROLVS C. prec. S \*  
**B** ✠ HISPANIARVM ° REGES ° SICILIAE C. sopra.  
O D. 23; p. gr. 3,36 e 3,40 e 3,30. C<sup>s</sup> SM e BM
28. Id. **D** IOANNA ° ET ° CAROLVS C. prec. S \*  
**B** ✠ HISPANIARVM ° REGES ° SICILIA ° E C. sopra.  
O Cagiati, id., id., n. 3. M. Nap.
29. Id. **D** IOANA ° ET ° CAROLVS ° C. prec. \* S  
**B** ✠ HISPANIARVM ° REGES ° SICILI ° C. sopra, ma cornice doppia con trifoglio agli angoli interni e nulla agli esterni.  
O D. 22; p. gr. 3,36. C<sup>s</sup> SM
30. Id. **D** ° IOANNA ° ET ° KAROLVS ° C. prec. S \*  
**B** ✠ HISPANIARVM ° REGES ° SICILIAE C. sopra, ma cornice semplice con trifoglio agli angoli interni, nulla agli esterni.  
O D. 23; p. gr. 3,23. C<sup>s</sup> SM
31. Id. **D** IOANNA ° ET ° KAROLVS C. prec. S □ c. perl.  
**B** ✠ HISPANIARVM ° REGES ° SICILIE C. sopra, ma cornice semplice con trifoglio agli angoli interni e anelletto agli esterni; c. perl.  
O D. 23; p. gr. 3,27. SM



32. Ducato d'oro. *D* IOANA : ET : KAROLVS : C. prec. S \* c. perl. fra 2 lin.  
(secondo riteo) *B* ✠ HISPANIARVM : REGES : SICILI : C. sopra, ma cornice dop-  
pia con trifoglio agli angoli interni e punto agli esterni; c. perl.  
fra 2 lin.  
O P. gr. 3,30. C<sup>2</sup> SM
- XII, 15. 33. Id. *D* ° IOANNA : ET : CAROLVS : ° C. prec.; ai lati T M c. rig.  
tra 2 lin.  
*B* ✠ HISPANIARVM : REGES : SICILIAE ° C. sopra; cornice semplice  
con piccolo trifoglio agli angoli interni, nulla agli esterni; c. rig.  
O D. 22; p. gr. 3,40. C<sup>2</sup> SM
34. Id. *D* Tutto c. prec.  
*B* ✠ HISPANIARVM : REGES : SICILI ° C. sopra.  
O D. 22; p. gr. 3,30. C<sup>1</sup> M. Correr.
35. Id. *D* IOANNA : ET : CAROLVS ° H C. prec T M  
*B* Come sopra; senza l'anelletto finale.  
O D. 21; p. gr. 3,36. C<sup>1</sup> SM
36. Id. *D* IOANNA ° ET ° CAROLVS C. prec. T M  
*B* ✠ HISPANIARVM : REGES : SICILIE C. sopra.  
O Cagiati, id., id., 1.
37. Id. *D* IOANNA ° ET ° CAROLVS ° D ° G C. prec. T M  
*B* Tutto c. sopra.  
O Cagiati, id., id., 3. C. Fusco.
38. Id. *D* IOANA : ET ° CAROLVS C. prec. T M  
*B* Tutto c. sopra.  
O Cagiati, id., id., 2. C. Cag.
39. Id. *D* IOANA : ET : CAROLVS : C. prec.; ai lati Å ✠  
*B* HISPANIARVM : REGES : SICILI ° C. sopra.  
O Cagiati, id., id., 8. C. Sambon.
40. Id. *D* IOANA : ET : KAROLVS C. prec. ✠ A  
*B* Come sopra; senza punto finale.  
R Cagiati, id., id., 9. C. Sambon.

41. Ducato d'oro. *(scudo riccio)* **D** IOANA ◊ ET ◊ KAROLVS C. prec. [V-] A  
**B** ✠ HISPANIARVM ◊ REGE ◊◊ SICI C. sopra.  
 O D. 23; p. gr. 3,43. C<sup>a</sup> MBP
42. Id. **D** IOANA ◊ KAROLVS C. prec. Я ✠  
**B** ✠ HISPANIARVM ◊ REGES ◊ SICILI ◊ C. sopra.  
 O D. 21; p. gr. 3,33. C<sup>a</sup> MBP
43. Id. **D** IOANA ◊ ET . . . . . LVS ◊ DG ◊ C. prec.; ai lati Ṫ Ṁ  
**B** . . . . . VM REGE . . . . . AE C. sopra.  
 O P. gr. 3,34. C<sup>a</sup> SM
- XII, 13. 44. Id. **D** IOANA ◊ E CAROLOS ◊ D ◊ GR ◊ C. prec.; ai lati Θ Θ  
 c. perl. fra 2 lin.  
**B** Θ HISPANIARVM ◊ REGES ◊ SICIL C. sopra, ma agli angoli in-  
 terni giglio e agli esterni trifoglio; in basso B c. perl. fra 2 lin.  
 O D. 23; p. gr. 3,27. C<sup>a</sup> SM
- XII, 14. 45. Id. **D** IOANA \*KAROLVS \*E \*CE \* C. prec., varietà nella corona; ai  
 lati C P c. lin e perl.  
**B** ✠ \*HISPANIARVM \*REGES \*SICILI \* C. sopra, ma doppia cor-  
 nice con stella a sei raggi sormontata da anelletto agli angoli  
 interni, nulla agli esterni; c. lin. e perl.  
 O D. 23; p. gr. 3,35. C<sup>a</sup> SM
46. Id. **D** IOANA ◊ ET ◊ XAROLVS C. prec.; ai lati G + c. perl.  
**B** ✠ ◊ HISPANIARVN ◊ REGES ◊ SIC C. sopra, ma cornice semplice  
 con trifoglio agli angoli interni, nulla agli esterni; c. perl.  
 O D. 21; p. gr. 3,33. C<sup>a</sup> SM
47. Id. **D** . . . . . NA ◊ ET CA . . . . . C. prec.; corona come prima; ai lati  
 G R c. perl.  
**B** . . . . . ARRV ◊◊ REGES . . . . . C. sopra, ma fiore agli angoli  
 interni, nulla agli esterni.  
 O D. 22; p. gr. 3,45. C<sup>a</sup> (tosato) SM

- XII, 16. 48. Ducato d'oro. **D** IOANA ° ET ° CAROLVS C. prec.; ai lati ✠ **P** c. perl. fra 2 lin.  
(scudo riccio)  
**B** ✠ HISPANIARVM ° REGES ° SICILI C. sopra, ma cuneo agli angoli esterni e trifoglio rappresentato da 3 palline agli interni; c. perl. tra 2 lin.  
**O** D. 24; p. gr. 3,35. C<sup>3</sup> SM
49. Id. **D** IOANA ° E ° CAROLVS ° D ° G ° C. prec.; ai lati ° **G** c. lin. e perl.  
**B** ✠ HISPANIARVM ° REGES ° ESE ° C C. sopra, ma croce più tozza, trifoglio agli angoli interni della cornice e foglia agli esterni; sotto **B** c. lin. e perl.  
**O** D. 25; p. gr. 3,33. C<sup>3</sup> SM
- N. B. - Questi ducati d'oro secondo taluni sono da classificarsi fra le monete di Napoli; secondo altri sono invece da ritenersi di conio spagnolo. Ad ogni buon fine si è creduto bene di riportarli.
50. Doppio grano. **D** + LETICIA ° POPVLI Nel campo le lettere • I • C • sormontate da corona radiata.  
**B** ⊕ IVSTVS ° REX Croce potenziata con un punto in mezzo.  
**R** D. 27; p. gr. 4. Cagiati, id., id., 1. C. Prota.
51. Grano. **D** ° LETICIA ° POPVLI Nel campo le lettere ■ I ■ C ■ sormontate da corona reale; c. lin.  
**B** IVSTVS..... X Croce potenziata; c. lin.  
**R** D. 20; p. 2,23. C<sup>4</sup> SM
52. Id. **D** + LETICIA ° POPVLI C. prec.; c. perl.  
**B** ✠ IVSTVS ° REX C. sopra; c. perl.  
**R** D. 20-21; p. gr. 1,78; 1,77 e 1,92. C<sup>3</sup> SM
53. Id. **D** + LETICIA ° POPVLI C. prec. + I C +  
**B** Tutto c. sopra.  
**R** D. 19; p. gr. 1,92. C<sup>3</sup> SM
54. Id. **D** : LETICIA ° POPVLI C. prec. • I • C • senza cerchio.  
**B** ✠ REX ° IVSTVS ° C. sopra, ma anello nel 1° quarto; senza cerchio.  
**R** D. 18; p. gr. 1,63. C<sup>3</sup> SM

55. **Grano.** **D** ... LETICIA ∗∗POPVLI C. prec. •I• C• senza cerchio.  
**B** ∗REX ∴IVSTVS C. sopra, senza l'anelletto; senza cerchio.  
 R P. gr. 1,95. C<sup>4</sup> SM
- XII, 17. 56. **Id.** **D** ∗LETICIA ∴POPVLI C. prec. +I+ C+ C. perl.  
**B** ∗IVSTVS ∴REX C. sopra; c. perl.  
 R D. 20; p. gr. 1,66; 1,69; 1,78; 1,84; 1,86; 2,07; 2,28; 2,34; 1,27; 1,75;  
 1,80 e 1,90. C<sup>2</sup> e C<sup>3</sup> SM BM e SMF
57. **Id.** **D** Tutto c. prec.  
**B** ∗IVSTVS ∴REX C. sopra.  
 R D. 20; p. gr. 1,80. C<sup>2</sup> M. Trento
58. **Id.** **D** +LETICIA ∴POPVLI C. prec.  
**B** +IVSTVS ∴REX C. sopra.  
 R D. 19; p. gr. 1,84 e 2,30. C<sup>3</sup> SM
59. **Id.** **D** †LETICIA ∴POPVLI C. prec. +I+ C+ c. rig.  
**B** †IVSTVS ∴REX C. sopra; c. rig.  
 R P. gr. 1,31. C<sup>3</sup> SM
60. **Id.** **D** ..... CIA..... C. prec. •I:C c. perl.  
**B** ... IVS..... C. sopra; c. perl.  
 R D. 18; p. gr. 2,04. C<sup>4</sup> (tosato) SM
61. **Id.** **D** .. LETICIA ∴PO.... C. prec. ▲I▲C▲ c. lin.  
**B** .. IVSTVS ∴REX ∴ C. sopra; c. lin.  
 R P. gr. 1,90. C<sup>3</sup> (tosato) SM
62. **Id.** **D** ∗LETICIA ∴POPVLI C. prec. +I+ C+ c. rig.  
**B** ∗IVSTVS ∴REX C. sopra; c. rig.  
 R D. 20; p. gr. 2,10 C<sup>2</sup> e 1,85 C<sup>3</sup> SM
63. **Id.** **D** ... LETICIA ∴POPVLI C. prec. =I=C= c. perl.  
**B** ..... STVS ∴R... C. sopra; c. perl.  
 R P. gr. 1,90. C<sup>4</sup> SM

## NAPOLI

285

64. **Grano.** **D** ◊ LETICIA ◊ POPVLI C. prec., c. lin.  
**B** ... VSTVS ◊ RE... C. sopra, c. lin.  
 R D. 18; p. gr. 2,03. C<sup>s</sup> SM
65. **Id.** **D** .... CIA ◊ POP.... Mel campo ☉☉<sup>4</sup> 2 c. perl. (Lettere mancanti o raddoppiate per ribattitura).  
**B** \*IVSTVS.... EX C. sopra; c. perl.  
 R D. 19; p. gr. 1,76. C<sup>4</sup> SM
66. **Id.** **D** \*LETICIA ◊ P ◊ PVLI C. prec. +I+C+ c. perl.  
**B** \*I.VSTVS ◊ REX C. sopra; c. perl.  
 R D. 20; p. gr. 2,05. C<sup>s</sup> SM
67. **Id.** **D** \*LETICIA POPVL • C. prec. =I=C= c. rig.  
**B** \*IVSTVS ◊ REX C. sopra; c. rig.  
 R D. 19; p. gr. 1,74. C<sup>s</sup> SM
68. **Id.** **D** ... LE.... POP..... C. prec. =I=C= sormontate da corona radiata; c. lin.  
**B** .....STVS..... C. sopra; c. lin.  
 R P. gr. 1,60. C<sup>4</sup> SM
69. **Id.** **D** ◊ LETICIA ◊ POPVLI C. prec., ma le iniziali sono sormontate da corona reale come prima; senza cerchio.  
**B** \*REX ◊ IWSTVS C. sopra; senza cerchio.  
 R D. 20; p. gr. 1,90. C<sup>s</sup> SM
70. **Id.** **D** LÆTICIA POPVL ◊ C. prec., ma corona radiata; c. lin.  
**B** \*IVSTV.....S C. sopra; c. lin.  
 R D. 18; p. gr. 2,25. C<sup>s</sup> SM
- XII, 18. 71. **Id.** **D** † LETICIA ◊ POPVLI C. prec. •I•C• sormontate da corona radiata; c. perl.  
**B** ◊IVSTVS ◊ REX C. sopra; c. perl.  
 R Cagiati, id., id., 1. C. Prota.
72. **Id.** **D** \*LETICIA ◊ POPVLI C. prec., ma corona reale come prima; c. cord. rit.  
**B** ... IVSTVS ÷ REX C. sopra; c. cord. rit.  
 R D. 20; p. gr. 1,78. C<sup>s</sup> SM

73. Grano.  $\mathcal{D}$  Come prec.; c. perl.  
 $\mathcal{B}$  \*IVSTVS • REX C. sopra; c. perl.  
 R P. gr. 2,30. C<sup>s</sup> SM
74. Id.  $\mathcal{D}$  \*LETIC • I • A POPVLI C. prec. ■ I C ■  
 $\mathcal{B}$  \*I • VST • V • S REX C. sopra.  
 R P. gr. 1,95. C<sup>s</sup> SM
75. Id.  $\mathcal{D}$  ◦ LETICIA ◦ POPVLI C. prec. ■ I ▲ C ▲ c. lin.  
 $\mathcal{B}$  ◦ IWSTVS • REX C. sopra; c. lin.  
 R D. 18; p. gr. 1,90. C<sup>s</sup> SM
76. Id.  $\mathcal{D}$  \*LETICIA ◦ POPVLI C. prec.; c. perl.  
 $\mathcal{B}$  \*IVSTVS : REX : C. sopra; c. perl.  
 R D. 20; p. gr. 2,44. C<sup>s</sup> SM
77. Id.  $\mathcal{D}$  \*LETICIA ◦ POPVLI C. prec. • I • C • c. lin.  
 $\mathcal{B}$  IVSTVS ◦ REX IOH C. sopra; c. lin.  
 R D. 21; p. gr. 2,15. C<sup>s</sup> SM
- XII, 19. 78. Id.  $\mathcal{D}$  ..... ICIA • POPVLI C. prec. I : C • tracce di croce potenziata;  
 c. lin.  
 $\mathcal{B}$  ..... ICIA..... C. sopra; sulla croce tracce delle lettere I C  
 c. lin. (Ribattuta sulla stessa).  
 R D. 20; p. gr. 4,07. C<sup>s</sup> SM
79. Id.  $\mathcal{D}$  \*LETICIA • POPVLI C. prec. • I • C • c. perl.  
 $\mathcal{B}$  \*IVSTVS • REX C. sopra; c. perl.  
 R D. 20; p. gr. 1,70 e 1,85. C<sup>s</sup> SM
80. Id.  $\mathcal{D}$  \*LETIIICIAA • POPVLI C. prec. ◦ I • C ◦ c. perl.  
 $\mathcal{B}$  + IVSTTVS • RREX C. sopra; c. perl.  
 R P. gr. 1,43. C<sup>s</sup> SM
81. Id.  $\mathcal{D}$  ◦ LETICIA PO • PVLI C. prec. I C senza cerchio.  
 $\mathcal{B}$  IVSTVS REX C. sopra; senza cerchio.  
 R D. 18; p. gr. 1,64. C<sup>s</sup> SM

## NAPOLI

287

82. Grano. **D** \*LETICIA... PVLI C. prec. \*I·C· c. lin.  
**B** \*IVSTVS·REX C. sopra; c. lin.  
 R D. 21; p. gr. 1,55. C<sup>a</sup> SM
83. Id. **D** \*LETICIA POPVLI C. prec. \*I·C· c. perl.  
**B** ... IVSTVS·RIEX C. sopra; c. perl.  
 R D. 20; p. gr. 1,85. C<sup>a</sup> SM
84. Id. **D** \*LETICIA·POPVLI C. prec. \*I·C·  
**B** \*IVSTVS·RES C. sopra.  
 R Cagiati, id., id., n. 3. Heiss, 2.
85. Id. **D** \*LETITIA·POPVLI C. prec.  
**B** \*IVSTVS·REX C. sopra.  
 R Cagiati, id., id., n. 4. C. Saya.
86. Mezzo grano. **D** \*LET..... PVLI Nel campo le iniziali I·C sormontate da corona radiata; c. lin. finissimo.  
**B** ..... VS REX Croce potenziata accantonata da quattro globetti; c. lin. finissimo.  
 R D. 15; p. gr. 0,90. C<sup>a</sup> SM
- XII, 20. 87. Id. **D** \*LETICIA·POPVLI C. prec., ma le iniziali sormontate da corona reale.  
**B** \*IVSTVS·REX C. sopra.  
 R Cagiati, id., id., n. 1. C. Sambon.
88. Id. **D** Tutto c. prec.  
**B** Come sopra, ma la croce è accantonata da quattro cerchietti.  
 R D. 14; p. gr. 0,88. C<sup>a</sup> C. Prota.
- XII, 21. 89. Quarto di grano. **D** \*LETICIA·POPVLI Nel campo I·C sormontato da corona reale; c. lin.  
**B** \*IVSTVS·REX Croce potenziata; c. lin.  
 R Cagiati, id., id., n. 1. C. Sambon.

## CARLO V IMPERATORE

(1516-1556)

Carlo V, nato il 24 febbraio 1500 da Filippo il Bello Arciduca d'Austria figlio dell'Imperatore Massimiliano d'Absburgo e da Giovanna *la Pazza*, figlia di Ferdinando il Cattolico e d'Isabella di Castiglia.

Per l'abdicazione della madre diviene Re di Napoli e Sicilia, e Imperatore dopo la morte di Massimiliano Imperatore d'Austria, suo avo paterno. Il 14 febbraio 1530 Carlo viene incoronato Imperatore a Bologna dal Papa Clemente VII.

Carlo V aveva sposato nel 1526 Isabella di Portogallo, da cui aveva avuto le figlie Giovanna e Maria maritate rispettivamente a Giovanni di Portogallo e a Massimiliano d'Austria e il figlio Filippo, a cui aveva conferito, fino dalla morte di Francesco II Sforza, l'investitura del Ducato di Milano.

Lunghissimo fu il periodo delle lotte sostenute da Carlo V, nel qual tempo Napoli era governata dai Vicerè.

Stanco dalle guerre e penose cure Carlo V lascia nel 1555 al figlio Filippo i Paesi Bassi, l'anno seguente Spagna, Napoli e Milano e abdica alla corona imperiale a favore del fratello Ferdinando I, ritirandosi quindi nel convento di S. Giusto nell'Estremadura, ove muore il 21 settembre 1558.

1. Quadrupla d'oro. **D** (Da sinistra) **CAROLVS · IIIII · ROM · IMP ·** Busto a destra, barbuto e laureato, sotto **A** c. lin. e perl.  
**B** (Da sinistra) **MAGNA · OPERA · DOMINI** La Pace in piedi a sinistra, che tiene nella sinistra una cornucopia ricolma di frutti, e con la destra una face con cui dà fuoco ad un libro e ad un mucchio d'armi; c. lin. e perl.  
**0** D. 27; p. gr. 13,508. Cagiati, id., id., n. 1. Sambon, «Les monnaies de Charles V», pag. 15. P. gr. 13,40 RMF
2. Id. **D** **CAROLVS IIIII ROM IMPE** C. prec.; sotto nel giro **B**  
**B** **MAGNA OPERA DOMINI \*** C. sopra.  
**0** Cagiati, id., id., 2. Heiss, 13.
- T. XIII, 1. 3. Doppio scudo d'oro. **D** (Da sinistra) **CAROLVS ☉ ☉ V ☉ RO ☉ IMP ☉** Busto a destra barbuto e con corona imperiale, dietro **A** c. lin. e perl.  
**B** (Da sinistra) **MAGNA ☉ OPERA ☉ DOMINI** La Pace in piedi a destra, tiene nella sinistra una cornucopia ricolma di frutti e con la destra una face con cui dà fuoco ad un mucchio di armi; c. lin. e perl.  
**0** D. 25; p. gr. 6,75. C<sup>1</sup> SM



4. Doppio scudo d'oro. **D** (Da sinistra) CAROLVS V ROM IMP Busto a destra barbuto e con corona radiata; dietro **A** 2 c. lin.  
**B** (Da sinistra) VICTORIA CAESARIS Pallade galeata seduta a destra presso un mucchio di armi, tiene la destra appoggiata allo schienale del sedile e nella sinistra tesa un'asta; 2 c. lin.  
**O** D. 25; p. gr. 6,75. FDC SM
- XIII, 2. 5. **Id.** **D** CAROLVS ꝛ V ꝛ ROM ꝛ IMP C. prec. **A**  
**B** Tutto c. sopra.  
**O** P. gr. 6,74. FDC SM
6. **Id.** **D** CAROLVS ◀ V ◀ ROM ◀ IMP C. prec. **A**  
**B** Tutto c. sopra.  
**O** D. 26; p. gr. 6,59 e 6,68 FDC e C<sup>1</sup> M. Correr e C. Catem.
- XIII, 3. 7. **Id.** **D** CAROLVS ◅ V ◅ ROM ◅ IMP ◅ C. prec.; con piccola varietà nel vestito; dietro **A** 2 c. lin.  
**B** Tutto c. sopra.  
**O** P. gr. 6,76. C<sup>1</sup> SM
8. **Id.** **D** CAROLVS : V : RO : IM C. prec. **A**  
**B** VICTORIA : CAESARIS C. sopra.  
**O** Cagiati, id., id., 2. Meiss, 17.
9. **Id.** **D** Tutto c. prec.  
**B** VICTORIA CAESARIS C. sopra; 2 c. lin.  
**O** D. 25; p. gr. 6,75. C<sup>1</sup> C. Prota.
10. **Id.** **D** CAROLVS · V · ROMA · IMP C. prec.; dietro **B**  
**B** VICTORIA CAESARIS C. sopra.  
**O** Cagiati, id., id., 3. C. Cag.
11. **Id.** **D** CAROLVS V ROM IMP Busto a destra barbuto e radiato diverso dal prec.; dietro **A** c. lin.  
**B** (Da sinistra) MAGNA ◀ OPERA ◀ DOM La Pace in piedi a sinistra, tiene nella sinistra una cornucopia ricolma di frutti e con la destra una face con cui dà fuoco ad un libro e ad un mucchio d'armi; 2 c. lin.  
**O** D. 25; p. gr. 6,77. C<sup>1</sup> SM

12. Doppio scudo.  
d'oro. **D** CAROLVS ◀ V ◀ ROM ◀ IMP ◀ C. prec. A 2 c. lin.  
**B** ◀ MAGNA ◀ OPERA ◀ DOM ◀ C. sopra.  
O P. gr. 6,81. C<sup>a</sup> SM
- XIII, 4. 13. Id. **D** Come prec., ma A c. lin.  
**B** MAGNA OPERA DOMI C. sopra; c. lin.  
O P. gr. 6,74. FDC SM
14. Id. **D** CAROLVS ◀ V ◀ ROM ◀ IMP C. prec. A  
**B** ◀ ◀ MAGNA OPERA DOMI ◀ ◀ C. sopra.  
O P. gr. 6,75. C<sup>a</sup> SM
- XIII, 5. 15. Id. **D** CAROLVS ◀ V ◀ ROM ◀ IMP ◀ C. prec. A  
**B** Tutto c. sopra.  
O D. 26; p. gr. 6,72. FDC SM
16. Id. **D** CARLVS ◀ V ◀ ROM ◀ IMP ◀ C. prec. A  
**B** MAGNA ◀ OPERA ◀ DOM C. sopra.  
O D. 25; p. gr. 6,75. C<sup>a</sup> SM
17. Id. **D** CAROLVS ◀ V ◀ ROM ◀ IMP ◀ C. prec. A  
**B** MAGNA OPERA DOMI ◀ C. sopra; c. lin.  
O D. 25 e 26; p. gr. 6,74 e 6,78. C<sup>a</sup> C. Prota e C. Catem.
18. Id. **D** CAROLVS ◀ V ◀ ROM ◀ IMP ◀ C. prec. A  
**B** ◀ MAGNA OPERA DOMI ◀ C. sopra.  
O D. 25; p. gr. 6,76. C<sup>a</sup> MBP
19. Id. **D** Tutto c. prec.  
**B** ◀ MAGNA ◀ OPERA ◀ DOMI C. sopra.  
O D. 27; p. gr. 6,76. C<sup>a</sup> M. Correr.
20. Id. **D** CAROLVS V ROM IMP ◀ C. prec. A  
**B** ◀ MAGNA ◀ OPERA ◀ DOM ◀ C. sopra.  
O P. gr. 6,45. C<sup>a</sup> SM
21. Id. **D** CAROLVS · V · ROM · IMP · C. prec. A  
**B** MAGNA · OPERA · DOMINI C. sopra.  
O Cagiati, id., id., 9. C. Sambon.

22. Doppio scudo d'oro. **D** Tutto c. prec.  
**B** MAGA · OPERA · DOMI C. sopra.  
**O** Cagiati, id., id., 11. Heiss, 14
23. Id. **D** CAROLVS · V · ROM · IPM C. prec. **A**  
**B** MAGNA · OPERA · DOM C. sopra.  
**O** Cagiati, id., id., 13. C. Morbio.
24. Id. **D** CAROLVS · V · IMP C. prec. **A**  
**B** MAGNA · OPERA · DOMI C. sopra.  
**O** Cagiati, id., id., 14. C. Fusco.
- XIII, 6. 25. Id. **D** CAROLVS · V · ROM · IMP Busto radiato c. prec.; con piccola  
 varietà nel vestito; dietro **B** c. lin.  
**B** · MAGNA · OPERA · DOM · La Pace in piedi a sinistra c. sopra;  
 c. lin.  
**O** D. 25; p. gr. 6,78. FDC SM
26. Id. **D** Tutto c. prec.  
**B** MAGNA OPERA DOMI C. sopra.  
**O** P. gr. 6,78. C<sup>2</sup> SM
27. Id. **D** CAROLVS V ROM IMP C. prec. **B**  
**B** Tutto c. prec.  
**O** P. gr. 6,78. C<sup>2</sup> SM
28. Id. **D** CAROLVS · V · ROM · IMPE · C. prec. **B**  
**B** MAGNA OPERA DOMINI C. sopra.  
**O** P. gr. 6,72. C<sup>2</sup> SM FDC e Brit. M.
29. Id. **D** Tutto c. prec.; 2 c. lin.  
**B** MAGNA · OPERA · DOMINI · C. sopra; c. lin.  
**O** P. gr. 6,72 e 6,68. C<sup>2</sup> SM
30. Id. **D** CAROLVS · V · ROM · IMPER C. prec. **B** 2 c. lin.  
**B** · MAGNA OPERA DOMIN · C. sopra; 2 c. lin.  
**O** D. 24; p. gr. 6,78. C<sup>2</sup> SM

31. Doppio sesto d'oro. **D** Tutto c. prec.  
**B** MAGNA · OPERA · DOMINI · C. sopra.  
**O** P. gr. 6,59. C<sup>1</sup> Brit. M.
32. Id. **D** CAROLVS · V · ROM IMPER C. prec. **B**  
**B** MAGNA OPERA DOMINI C. sopra.  
**O** P. gr. 6,45. FDC SM
33. Id. **D** CAROLVS · V · ROMA · IMP · C. prec. **B** e. lin.  
**B** MAGNA · OPERA · DOMI C. sopra; e. lin.  
**O** D. 25; p. gr. 5,95 e 6,65. C<sup>2</sup> e C<sup>3</sup> SM e M. Mil.
34. Id. **D** CAROLVS · V · ROM · IMP C. prec. **B** e. lin.  
**B** Tutto c. sopra.  
**O** D. 25,5; p. gr. 6,72. C<sup>1</sup> BM
35. Id. **D** Come prec.; con punto iniziale.  
**B** Come sopra; con punto iniziale e finale.  
**O** P. gr. 6,73. C<sup>1</sup> SM
36. Id. **D** Come prec.; 2 c. lin.  
**B** MAGNA · OPERA · DOMI C. sopra.  
**O** D. 26; p. gr. 6,67 e 6,76. C<sup>1</sup> FDC e C. Catem.
37. Id. **D** CAROLVS · V · ROMA · IMPER · C. prec. **B**  
**B** MAGNA OPERA DOMINI \* · C. sopra.  
**O** P. gr. 6,74. C<sup>2</sup> SM
38. Id. **D** CAROLVS · V · ROMA · IMPER · C. prec. **B**  
**B** MAGNA OPERA DOMINI \* · C. sopra; e. lin.  
**O** D. 25; p. gr. 6,78. C<sup>1</sup> C. Prota.
39. Id. **D** CAROLVS · V · ROM · IMPER C. prec. **B**  
**B** MAGNA · OPERA · DOMI C. sopra.  
**O** Cagiati, id., id., 6. C. Fusco.
40. Id. **D** CAROLVS · V · ROM · IMPE C. prec. **B**  
**B** MAGNA · OPERA · DOMI C. sopra.  
**O** Cagiati, id., id., 8. Sambon, « Les monnaies de Charles V », pag. 31.

## NAPOLI

293

41. Dopplo scudo in argento. **D** CAROLVS · V · ROM · IMP C. prec.; dietro A c. perl.  
**B** MAGNA · OPERA · DOMI · C. sopra.  
**AB** D. 25; p. gr. 2,62. C<sup>1</sup> MBP
- XIII, 7. 42. Ducato d'oro. **D** \* CAROLVS : D : F : CL : IMP Busto a destra giovanile, imberbe, con lunga capigliatura, corazzato e con corona imperiale; dietro G c. lin.  
 (Seud. riccio)  
**B** R · ARAGO : VTRIVS Q · SI · ET Stemma inquartato, caricato in capo di seudetto austriaco; sopra l'aquila bicipite coronata e in basso ♀ c. lin.  
**O** D. 22; p. gr. 3,51. C<sup>2</sup> SM
- XIII, 8. 43. Id. **D** \* CAROLVS RO MANOR REX Busto giovanile c. prec., ma a sinistra; dietro G senza cerchio.  
**B** R · ARAGO : VTRIVS Q · SI · ET Stemma c. sopra, caricato in capo di seudetto austriaco sopra l'aquila bicipite coronata; sotto ♀ c. lin.  
**O** D. 21; p. gr. 3,45. C<sup>1</sup> SM
44. Id. **D** \* CAROLVS RO MANOR REX C. prec., senza la sigla.  
**B** R · ARAGO : VTRIVS Q · SI · ET C. sopra.  
**O** D. 23; p. gr. 3,51. C<sup>1</sup> SM
45. Id. **D** Tutto c. prec.  
**B** R · ARAGO : VTRIVS Q · SI · ET C. sopra.  
**O** D. 21; p. gr. 3,51. C<sup>2</sup> (tosato) SM
46. Id. **D** \* CAROLVS RO MANOR · REX C. prec., ma la corona ha cerchi superiori doppi.  
**B** R · ARAGO : VTRIVS Q · SI · ET C. sopra.  
**O** P. gr. 3,48. C<sup>2</sup> SM
47. Id. **D** Tutto c. prec.  
**B** R · ARAGO : VTRIVS Q · SI · ET C. sopra.  
**O** D. 22; p. gr. 3,43. C<sup>2</sup> SM
48. Id. **D** CA RO R MA · R · C. prec., ma la corona ha un solo cerchio superiore attorcigliato (Ribattuto e confuso nella leggenda).  
**B** R · A I R A G O : VTRIVS Q · . . . . ET C. sopra.  
**O** D. 23; p. gr. 3,52. C<sup>2</sup> SM

49. Ducato d'oro. **D** CAROLV ROMA ° R ° C. prec.  
(Scudo riccio) **B** R ° ARAGO ° VTRIVSQ ° SI ° ET C. sopra (ribattuto).  
O P. gr. 3,50. C<sup>2</sup> Brit. M.
- XIII, 9. 50. Id. **D** ° CAROLVS ° V ° IM ° R ° Busto giovanile a destra con  
barbetta e corona imperiale; dietro R senza cerchio.  
**B** ° E ° R ° ARAGO ° VTRIVSQ ° S ° Stemma inquartato c. prec. e  
caricato dello scudetto austriaco sopra l'aquila bicipite non coro-  
nata; c. lin.  
O D. 22; p. gr. 3,55. C<sup>1</sup> SM
51. Id. **D** (Da sinistra) CAROLVS ° IIIII ° IMP ° ROM Testa a destra barbata  
(con la testa laureata e barbata) e laureata; dietro **B** sotto nel giro ✎ ° ° 2 c. lin.  
**B** R ° ARAG ° ° VTRIVS Stemma inquartato, sovrapposto all'aquila  
bicipite coronata; 2 c. lin.  
O D. 22; p. gr. 3,40. C<sup>1</sup> SM
52. Id. **D** CAROLVS ° IIIII ° ROM ° IMP C. prec. **B** ✎ c. perl. tra 2 lin.  
**B** Tutto c. sopra.  
O D. 21,5; p. gr. 3,40. C<sup>2</sup> BM
53. Id. **D** Come prec. **B** ✎ °  
**B** ° ° R ° ARAG ° ° ATRIVS ° ° ° C. sopra.  
O D. 21; p. gr. 3,30. C<sup>1</sup> SM
- XIII, 10. 54. Id. **D** CAROLVS V ROMANO IMPERA C. prec. **B** sotto nel giro  
• • • • 2 c. lin.  
**B** RE • AR AGOVS C. sopra; 2 c. lin.  
O D. 23; p. gr. 3,40. C<sup>1</sup> SM
55. Id. **D** • \* CAROLVS V ROMA IMPERA • C. prec. **B** 2 c. lin.  
**B** R • ARA GOVSI C. sopra; 2 c. lin.  
O P. gr. 3,35. C<sup>1</sup> SM
56. Id. **D** • CAROLVS • IIIII • RO • IMP C. prec. **B** sotto nel giro ✎  
2 c. lin.  
**B** RARAG • • VTRIVS Stemma inquartato e coronato sovrapposto  
all'aquila bicipite coronata; 2 c. lin.  
O D. 22; p. gr. 3,35. C<sup>2</sup> SM

## NAPOLI

295

- XIII, 11. 57. Ducato d'oro.  $\mathcal{D}$  • CAROLVS • V • ROM • IM C. prec.; senza sigla dietro la testa,  
(con la testa laureata  
e barbata) ma sotto nel giro  $\mathfrak{B}$  • c. perl.  
 $\mathfrak{B}$  R • ARAG VTRIVS C. sopra.  
 $\text{O}$  D. 21; p. gr. 3,40. C<sup>1</sup> SM
58. Id.  $\mathcal{D}$  ◦ CAROLVS ◦ IIIII ◦ RO ◦ IM C. prec.; dietro  $\mathfrak{B}$  sotto  $\mathfrak{B}$  ◦  
 $\mathfrak{B}$  ◦ ◦ R ◦ ARAG ◦ ◦ VTRIVSS ◦ ◦ C. sopra.  
 $\text{O}$  D. 22; p. gr. 3,40. C<sup>2</sup> SM
59. Id.  $\mathcal{D}$  • CAROLVS • IIIII • RO • IM C. prec.  $\mathfrak{B}$   $\mathfrak{B}$  ◦  
 $\mathfrak{B}$  R • ARAG VTRIVS C. sopra.  
 $\text{O}$  P. gr. 3,39. C<sup>1</sup> SM
60. Id.  $\mathcal{D}$  Tutto c. prec.  
 $\mathfrak{B}$  ◦ R ◦ ARAG VTRIVS ◦ C. sopra.  
 $\text{O}$  P. gr. 3,37. C<sup>1</sup> Brit. M.
61. Id.  $\mathcal{D}$  Come prec.; con anelletto iniziale.  
 $\mathfrak{B}$  RARA G ◦ VTRI C. sopra.  
 $\text{O}$  P. gr. 3,34. C<sup>2</sup> SM
62. Id.  $\mathcal{D}$  Come prec.; con anelletto iniziale e finale.  
 $\mathfrak{B}$  R • ARAG VTRIVS C. sopra.  
 $\text{O}$  D. 21; p. gr. 3,17. C<sup>2</sup> SM
63. Id.  $\mathcal{D}$  Tutto c. prec.  
 $\mathfrak{B}$  ◦ R ◦ ARAG ◦ ◦ VTRIVS ◦ ◦ C. sopra.  
 $\text{O}$  P. gr. 3,38. C<sup>2</sup> SM
64. Id.  $\mathcal{D}$  ◦ CAROLVS IIIII RO • IMP • C. prec.  $\mathfrak{B}$  sotto  $\mathfrak{B}$   
 $\mathfrak{B}$  Tutto c. sopra.  
 $\text{O}$  D. 22; p. gr. 3,35. C<sup>2</sup> SM
65. Id.  $\mathcal{D}$  CAROLVS • IIIII • RO • IMP • C. prec.  $\mathfrak{B}$  sotto  $\mathfrak{B}$   
 $\mathfrak{B}$  RARAG VTRIVS C. sopra.  
 $\text{O}$  P. gr. 3,38. C<sup>1</sup> SM
66. Id.  $\mathcal{D}$  CAROLVS • IIIII • RO • IMP C. prec.  $\mathfrak{B}$  sotto  $\mathfrak{B}$  c. perl. e lin.  
 $\mathfrak{B}$  • RARAG VTRIVS C. sopra; 2 c. lin.  
 $\text{O}$  P. gr. 3,35. C<sup>1</sup> SM

67. Ducato d'oro. **D** CAROLVS • IIIII • RO • IMP C. prec. **h** ✎ °  
(con la testa laureata e barbata) **B** Tutto c. sopra.  
O D. 21; p. gr. 3,34. C<sup>2</sup> SM
68. Id. **D** ∴ CAROLVS • IIIII • ROM • IMP C. prec. **B** c. perl.  
**B** R • ARAG • VTRIVS C. sopra; senza cerchio.  
O D. 22; p. gr. 3,37. C<sup>2</sup> SM
69. Id. **D** CAROLVS • IIIII • ROM • IM C. prec. **h** sotto ✎ ° 2 c. lin.  
**B** • R • ARAG • VTRIVS • C. sopra; 2 c. lin.  
O P. gr. 3,36 e 3,23. C<sup>1</sup> SM
70. Id. **D** Come prec.; con anelletto iniziale e finale **h** sotto ✎ 2 c. lin.  
**B** Come sopra; con anelletto iniziale distanziato; 2 c. lin.  
O D. 22; p. gr. 3,38. C<sup>1</sup> MBP
71. Id. **D** • CAROLVS • IIIII • ROM • IM C. prec. **h** sotto ✎  
**B** RARAG VTRIVS C. sopra.  
O P. gr. 3,33 e 3,35. C<sup>2</sup> SM
72. Id. **D** CAROLVS • IIIII • ROM • IMP C. prec. **h** sotto ✎ °  
**B** RARAG • VTRIVS • C. sopra.  
O P. gr. 3,36. C<sup>1</sup> SM
73. Id. **D** Tutto c. prec.  
**B** R ARAG OVTRIVS C. sopra.  
O D. 23; p. gr. 3,36. FDC e C. Catem.
74. Id. **D** CAROLVS • IIIII • ROM • IM • C. prec. **h** ✎ °  
**B** • R • ARAG • VTRIVS • C. sopra.  
O P. gr. 3,40. C<sup>2</sup> SM
75. Id. **D** ∴ CAROLVS • IIIII • RO • IMP C. prec. **h** c. perl.  
**B** R • ARAG • VTRIVS C. sopra: 2 c. lin.  
O D. 21; p. gr. 3,36. C<sup>2</sup> SM
76. Id. **D** ° CAROLVS • IIIII • RO • IMP • C. prec. **h** c. lin.  
**B** R • ARAG • VTRIVS C. sopra.  
O D. 22; p. gr. 3,35. C<sup>1</sup> C. Prota.



## NAPOLI

297

77. Ducato d'oro.  $\overline{\text{D}}$  CAROLVS • IIIII • IMP • ROM C. prec.  $\text{h}$  sotto  $\text{✠}$  • 2 c. lin.  
(con la testa laureata e barbata)  $\overline{\text{B}}$   $\text{O}$  RARAG • VTRIVS • C. sopra.  
 $\text{O}$  P. gr. 3,37. C<sup>2</sup> SM
78. Id.  $\overline{\text{D}}$  • CAROLVS • V • ROM • IM C. prec.  $\text{h}$   
 $\overline{\text{B}}$  R • ARAG VTRIVS C. sopra.  
 $\text{O}$  D. 21; p. gr. 3,35. C<sup>2</sup> SM
79. Id.  $\overline{\text{D}}$  CAROLVS • IIIII • ROM • IM C. prec.  $\text{h}$  sotto  $\text{✠}$  2 c. lin.  
 $\overline{\text{B}}$  R ARAG VTRIVS C. sopra.  
 $\text{O}$  P. gr. 3,38. C<sup>1</sup> Brit. M.
80. Id.  $\overline{\text{D}}$  CAROLVS • V • ROM • IM C. prec.  $\text{h}$  sotto  $\text{✠}$  c. perl.  
 $\overline{\text{B}}$  Tutto c. sopra.  
 $\text{O}$  P. gr. 3,40. C<sup>2</sup> SM
81. Id.  $\overline{\text{D}}$   $\text{✠}$  • CAROLVS • IIIII • ROM • IM C. prec.  $\text{h}$  c. perl. e lin.  
 $\overline{\text{B}}$  R ARAGO VTRIVS C. sopra.  
 $\text{O}$  P. gr. 3,40. C<sup>1</sup> SM
82. Id.  $\overline{\text{D}}$  CAROLVS • IIIII • ROM • IM C. prec.  $\text{h}$  sotto ...  
 $\overline{\text{B}}$  R ARAG VTRIVS C. sopra.  
 $\text{O}$  P. gr. 3,40. C<sup>2</sup> SM
83. Id.  $\overline{\text{D}}$  CAROLVS • IIIII • ROM • IM C. prec.  $\text{h}$   $\text{✠}$  •  
 $\overline{\text{B}}$  R • ARAG VTRIV C. sopra.  
 $\text{O}$  P. gr. 3,36. C<sup>1</sup> SM
84. Id.  $\overline{\text{D}}$  Come il prec.; con punto finale  $\text{h}$   $\text{✠}$  •  
 $\overline{\text{B}}$  R • ARAG VTRIVS C. sopra.  
 $\text{O}$  D. 22; p. gr. 3,38. C<sup>1</sup> C. Catem.
- XIII, 12. 85. Id.  $\overline{\text{D}}$  CAROLVS IIIII ROM IM C. prec.  $\text{h}$  sotto  $\text{O} \odot$  2 c. lin.  
 $\overline{\text{B}}$  R ARAG  $\text{O}$  VTRIVS C. sopra.  
 $\text{O}$  P. gr. 3,39. C<sup>1</sup> SM
86. Id.  $\overline{\text{D}}$  CAROLVS • V • ROM • IM • C. prec.  $\text{h}$  sotto  $\text{✠}$  c. perl.  
 $\overline{\text{B}}$  R • ARAG • VTRIV C. sopra; c. perl.  
 $\text{O}$  P. gr. 3,30. C<sup>2</sup> SM

87. Ducato d'oro. **D** CAROLVS · V · ROM · IM C. prec. **h** sotto ☉ c. perl.  
(con la testa laureata e barbata)  
**B** R · ARAG VTRIVS C. sopra; c. perl.  
**O** P. gr. 3,50. C<sup>1</sup> C. Prota.
88. Id. **D** CAROLVS · V · ROM · IMP C. prec. **h** sotto ☉ c. perl. e lin.  
**B** R · ARA · · VTRIV C. sopra; c. lin.  
**O** P. gr. 3,30. C<sup>1</sup> SM
89. Id. **D** Tutto c. prec.  
**B** R · ARAG · VTRIV · C. sopra.  
**O** Cagiati, id., id., 10. C. Sambon.
90. Id. **D** CAROLVS · IIIII · ROM · IMP C. prec. **h** sotto ☉ c. perl. e lin.  
**B** · R ARAG VTRIV · C. sopra; c. lin.  
**O** D. 21; p. gr. 3,49. C<sup>1</sup> SM
91. Id. **D** Come prec., ma sotto ☉  
**B** R · ARAGO · VT · SIC · C. sopra.  
**O** Cagiati, id., id., 7. M. Nap.
92. Id. **D** CAROLVS · V · ROMA · IMP C. prec. **h** sotto ☉  
**B** · R · ARAG VTRIVS · C. sopra; 2 c. lin.  
**O** D. 22; p. gr. 3,38. C<sup>1</sup> SM
93. Id. **D** Tutto c. prec.  
**B** R ARAG VTRIVS C. sopra.  
**O** D. 23; p. gr. 3,39. FDC e M. Correr.
94. Id. **D** Come prec., ma sotto ☉  
**B** Tutto c. sopra.  
**O** P. gr. 3,37. C<sup>1</sup> SM
95. Id. **D** CAROLVS V ROMA IMPERA · C. prec. **h** sotto ☉ 2 c. lin.  
**B** R · ARA GO VSI C. sopra.  
**O** P. gr. 3,34. C<sup>1</sup> SM
96. Id. **D** CAROLVS V ROMANO IMPER C. prec. **h** sotto ☉  
**B** R ARAG O VSIC C. sopra.  
**O** P. gr. 3,36. C<sup>1</sup> SM

## NAPOLI

299

97. **Dueato d'oro.**  $\overline{D}$  Tutto c. prec.  
(con la testa laureata e barbata)  $\overline{B}$  • R • ARA GOVSI • C. sopra.  
O P. gr. 3,39 e 3,30. C<sup>1</sup> SM e RMF
98. Id.  $\overline{D}$  CAROLVS V ROMANO IMPE P C. prec.  $\overline{B}$  sotto •✠•  
 $\overline{B}$  R ARAG OV SIC C. sopra.  
O P. gr. 3,38. C<sup>2</sup> SM
99. Id.  $\overline{D}$  CAROLVS V ROMANO IMPERA C. prec.  $\overline{B}$  sotto •✠•  
 $\overline{B}$  • RE • ARA GO • V • SI • C. sopra.  
O D. 23; p. gr. 3,35. C<sup>2</sup> SM
100. Id.  $\overline{D}$  Tutto c. prec.  
 $\overline{B}$  R • ARA GO V SI • C. sopra.  
O P. gr. 3,35. C<sup>1</sup> Brit. M.
101. Id.  $\overline{D}$  CAROLVS V ROMANO IMPERAT C. prec.  $\overline{B}$  sotto •✠•  
 $\overline{B}$  Tutto c. sopra.  
O P. gr. 3,35. C<sup>2</sup> SM
102. Id.  $\overline{D}$  CAROLVS V ROMANORVM IMP C. prec.  $\overline{B}$  sotto •✠•  
 $\overline{B}$  R • ARAG O VT SI C. sopra.  
O D. 22; p. gr. 3,38. C<sup>2</sup> SM
103. Id.  $\overline{D}$  • CAROLVS • V • • ROM • IM C. prec.  $\overline{B}$  nulla sotto; c. lin.  
e perl.  
 $\overline{B}$  • R..... VTRIV • C. sopra  
O D. 20; p. gr. 3,38. C<sup>2</sup> (tosato) SM
104. Id.  $\overline{D}$  CAROLVS IIIII ROM IMP C. prec.  $\overline{B}$  sotto ✠°  
 $\overline{B}$  R ARAGO VTRIVSS C. sopra.  
O D. 22; p. gr. 3,38. C<sup>2</sup> SM
105. Id.  $\overline{D}$  CAROLVS IIIII ROM IM C. prec.  $\overline{B}$  ✠° 2 c. lin.  
 $\overline{B}$  R ARAG O VT SIC C. sopra; 2 c. lin.  
O D. 23; p. gr. 3,34. C<sup>2</sup> SM
106. Id.  $\overline{D}$  CAROLVS • IIIII • ROM IMP C. prec.  $\overline{B}$  ✠°  
 $\overline{B}$  • R • ARAG O • V • SI R C. sopra.  
O D. 22; p. gr. 3,40. C<sup>2</sup> SM

107. Ducato d'oro. **D** CAROLVS ◦ IIII ◦ ROM ◦ IMP C. prec. **B** sotto ✠ c. perl. e lin.  
(con la testa laureata e barbata) **B** ◦ R ◦ ARAG ◦ ◦ VTRIVS ◦ C. sopra.  
 ◯ P. gr. 3,42. C<sup>2</sup> SM
108. Sondo d'oro. **D** ◦ CAROLVS V ◦ RO ◦ IM ◦ Stemma inquartato e coronato,  
(scudo riccio)  
(con stemma) sovrapposto all'aquila bicipite con due corone e corona imperiale fra le due teste; c. lin.  
**B** ✠ ◦ R ◦ HISPAN ◦ VTRIVS ◦ SICIL ◦ R ◦ Croce incavata con rosone al centro, accantonata da fiamme, e leggermente fogliata alle estremità; 2 c. lin.  
 ◯ D. 23; p. gr. 3,38. C<sup>2</sup> SM
109. Id. **D** ◦ CAROLVS ◦ V ◦ RO ◦ IM ◦ C. prec.  
**B** Tutto c. sopra.  
 ◯ P. gr. 3,39. C<sup>1</sup> SM
110. Id. **D** ◦ CAROLVS V ◦ RO IM ◦ C. prec.  
**B** Tutto c. sopra.  
 ◯ P. gr. 3,38. C<sup>2</sup> SM
111. Id. **D** CAROLVS ◦ ◦ V ◦ RO ◦ IM ◦ C. prec.  
**B** ✠ ◦ R ◦ HISPAN ◦ VTRIVS ◦ SICIL ◦ R ◦ C. sopra.  
 ◯ D. 22; p. gr. 3,40. C<sup>2</sup> SM
112. Id. **D** CAROLVS V ◦ RO ◦ IM C. prec.; senza cerchio.  
**B** ✠ ◦ HISPAN ◦ VTRIVS ◦ SICIL ◦ R ◦ R ◦ C. sopra; 2 c. lin.  
 ◯ P. gr. 3,40. C<sup>1</sup> SM
113. Id. **D** ◦ CAROLVS ◦ V ◦ RO ◦ IM ◦ C. prec.  
**B** ✠ ◦ R ◦ HISPAN ◦ VTRIVS ◦ SICIL ◦ R ◦ C. sopra.  
 ◯ P. gr. 3,40. C<sup>2</sup> SM
114. Id. **D** Tutto c. prec.; c. perl.  
**B** ✠ AISPARVM ◦ VTRIVS ◦ SICI ◦ RER C. sopra; c. perl.  
 ◯ D. 23; p. gr. 3,43. C<sup>2</sup> SM
115. Id. **D** CAROLVS ◦ ◦ V ◦ RO ◦ IM ◦ C. prec.  
**B** ✠ AISPARVM ◦ VTRIVS ◦ SICI ◦ R ◦ R C. sopra.  
 ◯ P. gr. 3,34. C<sup>2</sup> Brit. M.

## NAPOLI

301

116. Sudo d'oro. **D** CAROLVS° °V°RO°IM C. prec.; 2 c. lin.  
(sudo riccio;  
con stemma) **B** ✠°R°HISPAN°VTRIVS°SICIE R C. sopra; 2 c. lin.  
 O D. 22; p. gr. 3,37. C<sup>a</sup> SM
117. Id. **D** Come prec.; c. lin. e perl.  
**B** ✠°R°HISPAN°VTRIVS°SICIL°R° C. sopra; 2 c. lin.  
 O D 23; p. gr. 3,40. C<sup>a</sup> MBP
118. Id. **D** Tutto c. prec.  
**B** ✠°HISPAN°VTRIVS°SICIL°R° C. sopra.  
 O P. gr. 3,36. C<sup>a</sup> C. Catem.
119. Id. **D** CAROLVS° V°RO°IM° C. prec.; c. lin. e perl.  
**B** ✠°HISPAN°VTRIVS°SICIL°R° C. sopra.  
 O P. gr. 3,40. C<sup>a</sup> SM
120. Id. **D** Tutto c. prec.  
**B** ✠AISPARVM°VTRIVS°SICIL°R°R° C. sopra; c. perl.  
 O D. 24; p. gr. 3,37. C<sup>a</sup> SM
121. Id. **D** CAROLVS° °V°RO°IM° C. prec.  
**B** ✠°R°HISPAN°VTRIVS°SICIL°R°R° C. sopra; 2 c. lin.  
 O P. gr. 3,38. C<sup>a</sup> SM
122. Id. **D** °CAROLVS V°RO°IM° C. prec.; c. lin. e perl.  
(con A nel 3° spazio  
del rovescio) **B** ✠°R°HISPAN°VTRIVS°SICIL°R° C. sopra; nel 3° quarto della  
 croce A c. lin. e perl.  
 O P. gr. 3,38. C<sup>a</sup> SM
123. Id. **D** CAROLVS} }V}RO}IM C. prec.  
**B** ✠}R}HISPAN }VTRIVS }SICIL }R} C. sopra A  
 O P. gr. 3,35. C<sup>a</sup> SM
- XIII, 13. 124. Id. **D** ° °CAROLVS° V°RO°IM° ° C. prec.; senza cerchio.  
**B** ✠ }HISPAN }VTRIVS }SICIL }RR C. sopra A 2 c. lin.  
 O P. gr. 3,40 e 3,35. C<sup>a</sup> e C<sup>b</sup> SM

125. **Scudo d'oro.** **D** ◊ CAROLVS V ξ RO ξ IM ◊ C. prec.; c. lin. e perl.  
 (con **A** nel 3° spazio del rovescio) **B** ✠ ◊ R ξ HISPAN ξ VTRIVS ◊ SICIL ◊ R C. sopra **A** c. lin. e perl.  
**O** D. 22; p. gr. 3,40 e 3,36. C<sup>2</sup> SM
126. **Id.** **D** Tutto c. prec.  
**B** Come sopra; con due anelletti finali.  
**O** P. gr. 3,30. C<sup>2</sup> SM
127. **Id.** **D** CAROLV<sub>s</sub> V : RO ◊ IM C. prec.  
 (con **R** nel 3° o 4° spazio del rovescio) **B** ✠ ◊ AISPARVM ◊ VTRIVS ◊ SICI ◊ R ◊ R ◊ C. sopra; nel 3° spazio **R**  
**O** D. 23; p. gr. 3,40. C<sup>2</sup> SM
128. **Id.** **D** ◊ ◊ CAROLVS ◊ V ◊ RO ◊ IM ◊ ◊ C. prec.  
**B** ✠ AISPARVM ◊ VTRIVS ◊ SICI ◊ R ◊ R C. sopra; nel 3° **R**  
**O** P. gr. 3,18. C<sup>2</sup> SM
129. **Id.** **D** CAROLVS ◊ ◊ V ◊ ROIM C. prec.  
**B** Tutto c. sopra.  
**O** D. 23; p. gr. 3,38. FDC e C. Catem.
130. **Id.** **D** CAROLVS V ◊ RO ◊ IM C. prec.  
**B** ✠ ◊ HISPAN ◊ VTRIVS ◊ SICIL ◊ R ◊ R C. sopra; nel 4° **R**  
**O** P. gr. 3,42. C<sup>2</sup> SM
131. **Id.** **D** CAROLV<sub>s</sub> V ◊ RO ◊ IM C. prec.  
**B** ✠ ◊ R ◊ HISPAN ◊ VTRIVS ◊ SICIL ◊ R C. sopra; nel 3° **R**  
**O** D. 23; p. gr. 3,34. C<sup>1</sup> C. Catem.
132. **Id.** **D** ◊ ◊ CAROLVS ◊ V ◊ RO ◊ IM ◊ ◊ C. prec.  
**B** ✠ ◊ AISPARVM ◊ VTRIVS ◊ SICI ◊ R ◊ R ◊ C. sopra; nel 4° **R**  
**O** P. gr. 3,37. C<sup>2</sup> SM
133. **Id.** **D** CAROLVS V ◊ RO ◊ IM C. prec.; senza cerchio.  
**B** ✠ R ◊ HISPAN ◊ VTRIVS ◊ SICIE ◊ R C. sopra; nel 3° **R**  
**O** D. 22; p. gr. 3,40. C<sup>2</sup> SM
134. **Id.** **D** ◊ CAROLVS V ◊ RO ◊ IM ◊ ◊ C. prec.; c. perl.  
**B** ✠ ◊ AISPARVM ◊ VTRIVS ◊ SICI ◊ R ◊ R ◊ C. sopra; nel 4° **R** c. perl.  
**O** D. 23; p. gr. 3,36. C<sup>2</sup> SM

135. Sudo d'oro.  $\overline{D}$  ° CAROLVS ° V ° RO ° IM ° ° C. prec.  
(con R nel 3° o 4° spazio del rovescio)  $\overline{B}$  ✠ ° AISPARVM ° VTRIVS ° SICI ° R ° C. sopra; nel 4° r  
O P. gr. 3,26. C<sup>2</sup> SM
- XIII, 14. 136. Id.  $\overline{D}$  CAROLVS ° ° V ° RO ° ..... C. prec.  
 $\overline{B}$  ✠ AISPARVM ° VTRIVS ° SICI ° R ° ° R C. sopra; nel 4° r  
O P. gr. 3,40. C<sup>2</sup> SM
137. Id.  $\overline{D}$  CAROLVS ° V ° RO ° IM C. prec.; 2 c. lin.  
 $\overline{B}$  ✠ ° R ° HISPAN ° VTRIVS ° SICIL ° R ° C. sopra; nel 3° r  
2 c. lin.  
O D. 23; p. gr. 3,37; 3,34 e 3,30. C<sup>1</sup> e C<sup>2</sup> SM
138. Id.  $\overline{D}$  Tutto c. prec.; c. perl.  
 $\overline{B}$  ✠ ° AISPARVM ° VTRIVS ° SICI ° R ° R ° C. sopra; nel 3° r  
O P. gr. 3,32. C<sup>2</sup> SM
139. Id.  $\overline{D}$  O AROLVS ° ° V ° RO ° I M C. prec.; senza cerchio.  
 $\overline{B}$  ✠ AISPARVM ° VTRIVS ° SICI ° R ° R C. sopra r nel 3°; c. perl.  
O D. 22; p. gr. 3,20 e 3,40. C<sup>2</sup> SM
140. Id.  $\overline{D}$  Tutto c. prec.  
 $\overline{B}$  ✠ ° AISPARVM ° VTRIVS ° SICI ° R ° R ° C. sopra; nel 3° r  
O P. gr. 3,37. C<sup>2</sup> SM
141. Id.  $\overline{D}$  CAROLVS ° V ° RO ° IM ° C. prec.; c. lin. e perl.  
 $\overline{B}$  ✠ ° AISPARVM ° VTRIVS ° SICI ° R ° R ° C. sopra; nel 3° r c. lin.  
e perl.  
O D. 23; p. gr. 3,33. C<sup>1</sup> SM
142. Id.  $\overline{D}$  ° CAROLVS ° V ° RO ° IM ° C. prec.  
 $\overline{B}$  ✠ ° AISPARVM ° VTRIVS ° SICI ° R ° R ° C. sopra; nel 3° r  
O P. gr. 3,37; 3,32; 3,34 C<sup>2</sup> e 3,37 C<sup>2</sup> SM
143. Id.  $\overline{D}$  ° CAROLVS ° ° V ° RO ° IM ° C. prec.  
 $\overline{B}$  ✠ AISPARVM ° VTRIVS ° SICI ° R ° C. sopra; nel 3° r c. lin. e  
perl.  
O D. 23,2; p. gr. 3,30. C<sup>4</sup> M. Mil.

144. Scudo d'oro. **D** ◦ CAROLVS V ξ RO ◦ IM ξ ◦ C. prec.  
(con R nel 3° o 4° spazio del rovescio) **B** Tutto c. sopra.  
O P. gr. 3,33 e 3,20. C² SM
145. Id. **D** CAROLVS ∞ V ◦ RO ◦ IM C. prec.  
**B** ✠ ◦ HISPAN ◦ VTRIVS ◦ SICIL ◦ R ◦ C. sopra; nel 3° R  
O P. gr. 3,42. C² SM
146. Id. **D** ◦ ◦ CAROLVS ⊙ V ◦ R[OM]IM ◦ C. prec.; c. perl.  
**B** ✠ ◦ AISPARVM ◦ VTRIVS ◦ SICI ◦ R ◦ ξ R ξ C. sopra; nel 3° R c. perl.  
O P. gr. 3,23. C² SM
147. Id. **D** CAROLV ∞ V ◦ RO ◦ IM C. prec.  
**B** ✠ ◦ HISPAN ◦ VTRIVS ◦ SICIL ◦ R ◦ R ◦ C. sopra; nel 3° R 2 c. lin.  
O P. gr. 3,39. C² SM
148. Id. **D** CAROLVS ◦ ◦ V ◦ RO ◦ I M C. prec.  
**B** ✠ AISPARVM VTRIVS ◦ SICI ◦ R ◦ R C. sopra; nel 3° R c. perl.  
O D. 22; p. gr. 2,98. C² SM
- XIII. 15. 149. Id. **D** ◦ CAROLVS V ξ RO IM ◦ C. prec.; c. lin.  
**B** ✠ : R ◦ ISPAN ξ VTRIVS ◦ SICIL ◦ R ◦ C. sopra; nel 3° R 2 c. lin.  
O D. 23; p. gr. 3,21. C² SM
150. Id. **D** CAROLV ∞ ◦ V ◦ RO ◦ IM C. prec.; c. perl.  
**B** ✠ ◦ HISPAN ◦ VTRIVS ◦ SICIL ◦ R ◦ C. sopra; nel 4° quarto R c. perl.  
O D. 22; p. gr. 3,36. C² SM
151. Id. **D** Tutto c. prec.  
**B** ✠ ◦ R ◦ HISPAN ◦ VTRIVS ◦ SICIL ◦ R ◦ C. sopra; nel 4° R 2 c. lin.  
O P. gr. 2,27. C² SM
152. Id. **D** C AROLVS ◦ ◦ V ◦ RO ◦ IM ◦ ◦ C. prec.; c. perl.  
**B** ✠ ◦ AISPARVM ◦ VTRIVS ◦ SICI R R ◦ C. sopra; nel 4° R c. perl.  
O P. gr. 3,28. C² (bucato) SM
153. Id. **D** ◦ CAROLVS ⊙ V ◦ RO ◦ IM ◦ ◦ C. prec.  
**B** ✠ ◦ AISPARVM ◦ VTRIVS ◦ SICI ◦ R ◦ R ◦ C. sopra; nel 4° R  
O D. 23; p. gr. 3,36. C² SM



## NAPOLI

305

154. **Scudo d'oro.** **D** ° ° CAROLVS ° ° V ° ROM ° IM ° ° C. prec.  
(con R nel 3° o 4° spazio del rovescio) **B** ✠ ° AISPARVM ° VTRIVS ° SICI ° R ° R ° C. sopra; nel 4° R  
 O P. gr. 3,38. C° SM
155. **Id.** **D** Tutto c. prec.  
**B** ✠ ° AISPARVM ° VTRIVS SICI ° R ° R ° C. sopra; nel 4° R  
 O D. 22; p. gr. 3,37. C° SM
156. **Id.** **D** CAROLVS ° V ° RO ° IM C. prec.  
**B** ✠ ° R ° ISPAN ° VTRIVS ° SICIL ° R ° C. sopra; nel 4° R  
 O D. 23; p. gr. 3,43. C° SM
157. **Id.** **D** ° CAROLVS V ° RO ° IM ° C. prec.  
**B** ✠ AISPARVM ° VTRIVS ° SICI ° RR ° C. sopra; nel 4° R  
 O P. gr. 3,32. C° SM
158. **Id.** **D** ° CAROLVS ° ° IMPERATOR ° C. prec.  
**B** ✠ ° AISPARVM ° VTRIVS ° SICI ° R ° R ° C. sopra; nel 4° R  
 O D. 24; p. gr. 3,30. C° SM
159. **Id.** **D** CAROLVS ° V ° RO ° IM C. prec.  
**B** ✠ ° AISPARVM ° VTRIVS ° SICI ° R ° R ° C. sopra; nel 4° R  
 O D. 22; p. gr. 3,32. C° SM
160. **Id.** **D** ° ° CAROLVS V ° R... ° IM ° ° C. prec.  
**B** ✠ ° AISPARVM ° VTRIVS ° SICI ° R ° R ° C. sopra; nel 4° R  
 O D. 23; p. gr. 3,25. C° SM
161. **Id. diverso** **D** CAROLVS ° V ° IMPERATOR Stemma inquartato e coronato,  
(senza nessuna lettera nel rovescio) sovrapposto all'aquila bicipite con corona imperiale fra le due  
 teste; c. lin. e perl.  
**B** ✠ HISPANIARVM ° ET ° VTRIVSQ3 ° SICIL ° REX Croce incavata,  
 con foglie e corona alle estremità; c. lin. e perl.  
 O D. 25; p. gr. 3,33. C° SM
162. **Id.** **D** C HROLVS ° V ° ..... RHT OR C. prec.  
**B** ✠ HISPANIARVM ° ET ° V..... SICILIE ° RE C. sopra.  
 O D. 24; p. gr. 3,33. C° SM

163. Sudo d'oro. **D** ° CAROLVS ° V ° IMPERATOR ° C. prec.  
(senza nessuna let-  
tera nel rovescio) **B** \* HISPANIARVM ° ET ° VTRIVSQ3 ° SICILI ° REX C. sopra.  
O D. 26; p. gr. 3,41. C<sup>1</sup> M. Correr.
164. Id. **D** ° ° C AROLVS ° V ° IMPERATO R ° ° C. prec.  
**B** † HISPANIARVM ° ET ° VTRIVSQ3 ° SICILIE ° R ° C. sopra.  
O P. gr. 3,27. C<sup>2</sup> SM
- XIII. 16. 165. Id. **D** ° CA ROLVS ° V ° ° IMPERAT OR ° C. prec.  
**B** † HISPANIARVM ° ET ° VTRIVSQ3 ° SICILIE ° REX C. sopra.  
O P. gr. 3,37 e 3,07. C<sup>1</sup> SM e RMF
166. Id. **D** Tutto c. prec.  
**B** † HISPANIAR.... T ° VTRIVSQ3 ° SICILLIE ° R ° C. sopra.  
O D. 24; p. gr. 3,39. C<sup>2</sup> MBP
167. Id. **D** ° CA ROL..... IMPERAT OR ° C. prec.  
**B** † HIS.... ARVM ° ET ° VTRIVS.... ICILIE ° RE ° C. sopra.  
O D. 23; p. gr. 3,33. SM
168. Id. **D** ° CAROLVS ° V ° ° HIPERATO R ° C. prec.  
**B** † HISPANIARVM ° ET ° VTRIVSQ3 ° SICILIE ° R ° C. sopra.  
O D. 24; p. gr. 3,33. C<sup>2</sup> SM
169. Id. **D** C AROLVS ° V ° HINPERATOR ° C. prec.  
**B** Tutto c. sopra.  
O D. 23; p. gr. 3,25. C<sup>1</sup> M. Correr.
170. Id. **D** CA ROLVS ° V ° IMPERAT OR ° C. prec.  
**B** \* HISPANIARVM ° ET ° VTRIVSQ3 ° SICILIE ° R C. sopra.  
O D. 25; p. gr. 3,37. C<sup>2</sup> SM
171. Id. **D** ° CA ROLVS ° V ° IMPERATOR ° C. prec.  
**B** † HISPANIARVM ° ET ° VTRIVSQ3 ° SICILIE ° REX C. sopra.  
O P. gr. 3,33. C<sup>1</sup> SM
172. Id. **D** ° CAROLVS ° V ° IMPERATOR ° C. prec.  
**B** \* HISPANIARVM ° ET ° VTRIVSQ3 ° SICILIE ° R ° C. sopra.  
O P. gr. 3,27. C<sup>2</sup> SM



183. **Scudo d'oro.** **D** ◦ CA ROLVS ◦ V ◦ HINPERATOR ◦ C. prec.  
 (senza nessuna lettera nel rovescio) **B** † HISPANIARVM ◦ ET ◦ VTRIVSQ3 ◦ SIC..... R ◦ C. sopra.  
 O P. gr. 3,50. C<sup>a</sup> SM
184. **Id.** **D** ◦ CAROLVS ◦ V ◦ ◦ HIMPERATOR ◦ C. prec.  
**B** ... HISPANIARVM ◦ ET ◦ VTRIVSQ3 ◦ SICILIE ◦ R.... C. sopra.  
 O P. gr. 3,35. C<sup>a</sup> SM
185. **Id.** **D** CA ROLVS ◦ V ◦ IMPERATOR ◦ C. prec  
**B** † HISPANIARVM ◦ ET ◦ VTRIVSQ3 ◦ SICILIE ◦ R ◦ C. sopra.  
 O P. gr. 3,32. C<sup>a</sup> SM
186. **Id.** **D** CAROLVS ◦ S ◦ V ◦ IMPERATO R C. prec.  
**B** † HISPANIARVM ◦ ET ◦ VTRIVSQ3 ◦ ◦ SICILIE ◦ RE C. sopra.  
 O D. 26; p. gr. 3,37. C<sup>1</sup> SM
187. **Id.** **D** ◦ † C AROLVS ◦ V ◦ ◦ IMPERAT OR † ◦ C. prec.  
**B** † ISP... ARVM ◦ ET ◦ VTRIVSQ3 ◦ SICILIE ◦ RE ◦ C. sopra.  
 O D. 25; p. gr. 3,40. C<sup>a</sup> SM
188. **Id.** **D** † CA ROLVS ◦ V ◦ IMPERATOR † C. prec.  
**B** † HISPANIARVM ◦ ET ◦ VTRIVSQ3 ◦ SICILIE ◦ R ◦ C. sopra.  
 O D. 23; p. gr. 3,34. C<sup>a</sup> SM
189. **Id.** **D** Tutto c. prec.  
**B** † HISPANIARVM ◦ ET ◦ VTRIVSQ3 ◦ SICILIE ◦ REX ◦ ◦ C. sopra.  
 O D. 25; p. gr. 3,36. C<sup>a</sup> SM
- XIII. 18. 190. **Id.** **D** Tutto c. prec.  
**B** † HISPANIARVM ◦ ET ◦ VTRIVSQ3 ◦ SICILIE ◦ REX C. sopra.  
 O P. gr. 3,39. C<sup>1</sup> SM
- XIII. 19. 191. **Id.** **D** CAROLVS QI NTVS INFER C. prec.  
**B** \* HISPANIARVM ◦ ET ◦ VTRIVSQ3 ◦ SICILI ◦ C. sopra.  
 O D. 25-27; p. gr. 3,56 e 3,38. C<sup>1</sup> SM e C. Catem.
- XIII. 20. 192. **Id.** **D** ◦ CAROLVS ◦ V ◦ IMPERATOR ◦ C. prec.  
**B** † ◦ AISPANIARVM ◦ ET VTRIVSQ ◦ SICI ◦ R ◦ C. sopra, ma invece delle corone alle estremità pigne.  
 O D. 26; p. gr. 3,40. C<sup>1</sup> SM

193. Scudo d'oro. **D** °CAROLVS°V° IMPERATOR°R C. prec.  
(senza nessuna lettera nel rovescio) **B** Tutto c. sopra.  
O D. 27; p. gr. 3,38. C<sup>1</sup> C. Catem.
194. Id. **D** KAROLVS°V° IMPERAT° C. prec.  
**B** \*HIS°PANIARVM°ET°VTRIVSQ3°SECILE°RE Croce incavata con foglie e corone alle estremità accantonata da quattro punti; c. lin. e perl.  
O D. 28; p. gr. 3,30. C<sup>2</sup> SM
195. Id. **D** KROLVS..... IMP..... TO... C. prec.  
**B** ...ISPANIA...°ET°VTRIVSQ3°SICIL°REX°DEI... C. sopra.  
O D. 25; p. gr. 3,32. C<sup>3</sup> SM
196. Id. **D** KROLVS°..... IMPERATOR C. prec.  
**B** ... HISP..... RVN°ET°VTRIVSQ3°SICIL C. sopra.  
O D. 24; p. gr. 3,37. C<sup>3</sup> SM
197. Id. **D** KAROLVS°V IMPERATOR C. prec.  
**B** \*HISPANIARVM°ET°VTRIVSQ3°SICIL C. sopra.  
O D. 27; p. gr. 3,32. C<sup>2</sup> SM
198. Id. **D** Tutto c. prec.  
**B** \*HISPANIARVM°ET°VTRIVSQ3°SIC C. sopra; con globetto nel centro della croce.  
O D. 26; p. gr. 3,35. C<sup>1</sup> C. Catem.
199. Id. **D** CAROLV....I NTVS IMPERA C. prec.  
**B** \*HIS°PANIARVM°ET°VTRIVS°Q3°SECILI°RE C. sopra; senza globetto.  
O P. gr. 3,37. C<sup>3</sup> SM
200. Id. **D** KAROLVS°V° IMPERATOR C. prec.  
**B** \*HISPANARVN°ET°VTRIVSQ°SICIL C. sopra.  
O D. 26; p. gr. 3,59. C<sup>3</sup> SM
201. Id. **D** KAR..... PERT.... C. prec.  
**B** \*HISPANI... N.... Q3°SICIL C. sopra.  
O D. 25; p. gr. 3,54. C<sup>3</sup> SM

202. *Sendo d'oro.* **D** KAROLVS ◦ V IMPERATOR C. prec.  
 (senza nessuna lettera nel rovescio) **B** . . . . SPANIARVN ◦ ET ◦ VTRIVSQ3 ◦ SICI C. sopra.  
 O D. 27; p. gr. 3,38. C<sup>2</sup> SM
203. Id. **D** KAROLVS ◦ V I MPERATOR C. prec.  
**B** \* HISPANIARVN ◦ ET ◦ VTRISQ3 ◦ SICI C. sopra.  
 O P. gr. 3,38. C<sup>2</sup> SM
- XIII, 21. 204. Id. **D** CAROLVS QVIN TVS ◦ IMPERATO C. prec.  
**B** \* HISPANIARVM ◦ ET ◦ VTRIVS . . . ◦ SICILIE ◦ DEI ◦ GRA ◦ C. sopra.  
 O D. 26; p. gr. 3,34. C<sup>2</sup> SM
205. Id. **D** CA ROLVS ◦ V IMPERATOR C. prec.  
 (con K nel 1° e 4° spazio) **B** † HISPANIARVM ◦ ET V ◦ TRIVSQ3 ◦ SICILIE ◦ REX Croce incavata con foglie e corone alle estremità; nel 1° e 4° spazio K c. lin. e rig.  
 O D. 25; p. gr. 3,25. C<sup>2</sup> SM
206. Id. **D** CA ROLVS ◦ V ◦ IMPERAT OR C. prec.  
**B** † HISPANIARVM ◦ ET VITVSQ3 SICILIE ◦ REE C. sopra.  
 O D. 26; p. gr. 3,34. C<sup>1</sup> SM
207. Id. **D** Tutto c. prec.  
**B** † HISPANIARVM ◦ ET VTRISQ3 ◦ SICILIE ◦ REX C. sopra.  
 O D. 25 26; p. gr. 3,26; 3,32 e 3,33. C<sup>1</sup> e C<sup>2</sup> SM
208. Id. **D** Tutto c. prec.  
**B** † HISPANIARVM ET VTRIVSQS ◦ SICILIE ◦ REX C. sopra.  
 O D. 27; p. gr. 3,35. C<sup>2</sup> BM
209. Id. **D** Tutto c. prec.  
**B** † HISPANIARVM ◦ ET ◦ VTRIVSQ3 ◦ SICILIE ◦ REX C. sopra.  
 O D. 24; p. gr. 3,37; 3,36; 3,30; 3,31 e 3,40. C<sup>1</sup> e C<sup>2</sup> SM
210. Id. **D** Tutto c. prec.  
**B** † HISPANIARVM ◦ ET ◦ VIRTVSQ3 ◦ SICILIE ◦ REX C. sopra.  
 O D. 25-26; p. gr. 3,39; 3,37 e 3,28. C<sup>1</sup> MBP C. Catem FDC M. Correr.

## NAPOLI

311

211. Scudo d'oro. **D** CA ROLVS • V • IMPERAT OR C. prec.  
 (con K nel 1° e 4° spazio) **B** Tutto c. sopra.  
**0** D. 26; p. gr. 3,36. C<sup>1</sup> C. Catem.
- T. XIV, 1. 212. Id. **D** • CA ROLVS V IMPERAT OR • C. prec.  
**B** † HISPANIARVM • ET • VTRIVSQ3 • SICILIE • REX C. sopra.  
**0** D. 25; p. gr. 3,25; 3,31 e 3,33. C<sup>1</sup> SM
213. Id. **D** CA ROLVS • V • IMPERAT OR • C. prec.  
**B** Tutto c. sopra.  
**0** D. 25; p. gr. 3,29. C<sup>2</sup> BM
214. Id. **D** CA ROLVS • V IMPERAT OR C. prec.  
**B** † HISPANIARVM • ET • VTRIVSQ [TSI] ICILIE • REX C. sopra.  
**0** D. 26; p. gr. 3,35. C<sup>2</sup> (ribattuta) SM
215. Id. **D** CA ROLVS • V • IMPERAT OR C. prec.  
**B** † HISPANIARVM • ET VTRIVSQS • SICILIE • REX C. sopra.  
**0** P. gr. 3,37. C<sup>1</sup> M. Correr.
216. Id. **D** Tutto c. prec.  
 (con K nel 2° e 3° spazio) **B** † HISPANIARVM • ET • VTRIVSQ3 • SICILIE • REX C. sopra; nel  
 2° e 3° spazio K  
**0** D. 25; p. gr. 3,14; 3,28; 3,34 e 3,16 C<sup>2</sup>, 3,32 C<sup>2</sup> SM; p. gr. 3,28 e 3,33  
 C<sup>2</sup> e C<sup>2</sup> Brit. M.
- XIV, 2. 217. Id. **D** Tutto c. prec.  
**B** † HISPANIARVM • ET • VTRIVSQ3 • SICILIE REX C. sopra.  
**0** D. 25-26; p. gr. 3,34; 3,36 e 3,37. C<sup>1</sup> SM
218. Id. **D** KROLVS • V • IMPERATOR C. prec.  
**B** HISPANIARVM • ET • VTRIVSQ • SICILIE • REX C. sopra.  
**0** C<sup>1</sup> C. Prota.
219. Id. **D** KROLVS • V • IMPERATOR • C. prec.  
**B** HISPANIARVM • ET • VTRIVSQ • SICILI • REX C. sopra.  
**0** C<sup>1</sup> C. Rossi 2959.





## NAPOLI

313

- XIV, 5. 227. Quarto di scudo.  
(stampo largo) **D** K° ROLVS° V° IMPERATO° Come lo scudo; c. lin. e perl.  
**B** ■ HISPANIARVM° ET° VTRIVSQ3° SICILIE° R° Come lo scudo;  
c. lin. e perl.  
**R** D. 31; p. gr. 8,03; 8,52 e 8,44. C<sup>1</sup> SM
228. Id. **D** K° ROLVS° V° IMPERAT° C. prec.  
**B** \* HISPANIARVM° ET° VTRIVSQ3° SICILIE..° Croce incavata  
foglie e corone imperiali alle estremità, accantonata da quattro  
punti; c. lin. e perl.  
**R** D. 32; p. gr. 8,06. C<sup>3</sup> SM
229. Id. **D** Tutto c. prec.  
**B** Come sopra, ma la croce è accantonata da cerchietti; c. perl. fra 2 lin.  
**R** D. 33; p. gr. 8,32. C<sup>1</sup> C. Catem.
- XIV, 6. 230. Id. (stampo stretto) **D** • ♣ CAROLVS° V° HIMPERATOR° ♣ • Stemma inquartato  
sovrapposto all'aquila bicipite e corona imperiale fra le due teste;  
c. lin. e perl.  
**B** † HISPANIARVM° ET° VTRIVSQ3° SICILIE° R° Croce incavata  
con foglie e corone imperiali alle estremità; c. lin. e perl.  
**R** D. 30; p. gr. 8,52. C<sup>1</sup> SM
231. Id. **D** ♣ CAROLVS° V° IMPERATOR° ♣ C. prec.  
**B** † HISPANIARVM° ET° VTRIVSQ3° SICILIE° REX C. sopra.  
**R** D. 29; p. gr. 8,47. C<sup>3</sup> SM
232. Id. **D** ° CAROLVS° V° IMPERATOR° C. prec.  
**B** Tutto c. sopra.  
**R** P. gr. 8,44. C<sup>3</sup> SM
233. Id. **D** ° CAROLVS° V° HINPERATOR° C. prec.  
**B** † HISPANIARVM° ET° VTRIVSQ3° SICILIE° REX° C. sopra.  
**R** P. gr. 8,57. C<sup>1</sup> M. Correr.
234. Id. **D** Tutto c. prec.  
**B** ♣ ° HI ..... M° ET° VTRIVSQ3° SICILIE° REX° C. sopra.  
**R** D. 27; p. gr. 8,22. C<sup>3</sup> SM

235. Quarto di seudo. (stampo stretto) **D** † CAROLVS · V · HINPERATOR · † C. prec.  
**B** † · HISPANIARVM · ET · VTRIVSQ3 · SICILIE · REX · C. sopra.  
**R** D. 29; p. gr. 8,40. C<sup>1</sup> C. Bovi.
236. Id. **D** \*x\* CAROLVS \*x\* V \*x\* ... IMPERATOR \*x\* C. prec.  
**B** † HISPAN ... RVM \*ET\* VTRIVSQ3 \*SICILIE\* R C. sopra.  
**R** D. 28-30; p. gr. 7,40 e 8,40. C<sup>2</sup> e C<sup>3</sup> SM
237. Id. **D** ☉ CAROLVS · V · HIMPERATOR · ☉ C. prec.; c. lin. e perl.  
**B** °° HISPANIARVM · ET · VTRIVSQS · SICILIE · R · C. sopra.  
**R** D. 30; p. gr. 8,32. C<sup>1</sup> C. Prota.
238. Id. **D** CAROLVS · V H · IMPERATOR C. prec.  
**B** HISPANIARVM · ET · VTRIVSQ3 · SICILIE · R C. sopra.  
**R** C. Sambon.
239. Id. **D** CAROLVS + V · ∴ · IMPERATOR C. prec.  
**B** † HISPANIARVM + ET + VTRIVSQ3 + SICILIE + R C. sopra.  
**R** C. Cag.
- XIV, 7. 240. Dodicesimo di seudo. **D** • CAROLVS · V IMPERATOR • Stemma inquartato, sovrapposto all'aquila bicipite e corona imperiale fra le due teste; c. lin. e perl.  
**B** † HISPANIARVM · ET · VTRIVSQ3 · SICILIE · R · Croce incavata con foglie e corone imperiali alle estremità, accantonata da quattro punti; c. lin. e perl.  
**R** P. gr. 2,80. C<sup>1</sup> Heiss, 31.
241. Id. **D** K · ROLVS · V · IMPERAT · C. prec.  
**B** † HISPANIARVM · ET · VTRIVSQ3 · SICILIE · R · C. sopra; senza i punti agli angoli della croce.  
**R** C<sup>1</sup> Heiss, 30.
- XIV, 8. 242. Id. **D** CAROLVS · V · IMPERATOR · ROMANOR Colonne d'Ercole sulle onde sormontate da corona imperiale; orizzontalmente PL VSV L || TRÆ c. lin. e perl.  
**B** † HISPANIARVM · ET · VTRIVSQ3 · SICILIE · R · Croce incavata con foglie e corone imperiali alle estremità; c. lin. e perl.  
**R** D. 24; p. gr. 2,63. C<sup>2</sup> SM

## NAPOLI

315

243. Dodicesimo di scudo. **D** ◊ ♣ ◊ CAROLVS ◊ V ◊ ♣ ◊ HIMPERATOR ◊ ♣ C. prec. PLV SVLT RA  
**B** ♣ HISPANIARVM ◊ ET ◊ VTRIVSQ3 ◊ SICILIE ◊ R ◊ C. sopra.  
**R** P. gr. 2,79 e 2,80. C<sup>2</sup> SM
244. Id. **D** Tutto c. prec.  
**B** ♣ HISPANIARVM ◊ ET ◊ VTRIVSQ3 ◊ SICILIE ◊ REX C. sopra.  
**R** P. gr. 2,84. C<sup>1</sup> C. Catem.
245. Id. **D** ... CAROLVS ◊ ... ◊ HIMPERATOR ... C. prec. PLV SVL TRA  
**B** ♣ HISPANIARVM ◊ ET ◊ VTRIVSQ3 ◊ SICILIE ◊ R ◊ C. sopra.  
**R** P. gr. 2,60 e 2,67. C<sup>2</sup> SM
246. Id. **D** ☞ CAROLVS ◊ V ◊ HIMPERATOR ◊ C. prec.  
**B** ♣ HISPANIARVM ◊ ET ◊ VTRIVSQ ◊ SICILIE ◊ REX C. sopra.  
**R** P. gr. 2,80. C<sup>1</sup> C. Prota.
- XIV, 9. 247. Ventiquattresimo di scudo. **D** ◊ CA . . . . S ◊ V ◊ HIMP . . . ATOR ◊ C. prec. PL V . . . || VL T RA  
**B** .. SPANIA . . . VTRIVQ3 ◊ SI . . . . C. sopra.  
**R** D. 18; p. gr. 1,43. C<sup>2</sup> SM
248. Id. **D** ◊ ◊ ◊ ◊ CAROLVS ◊ V ◊ IMPERATOR ◊ ◊ ◊ ◊ C. prec. PLV SVLT RA  
**B** ♣ HISPANIARVM ◊ ET ◊ VTRIVSQ3 ◊ SICILIE ◊ R ◊ C. sopra.  
**R** Heiss, 33.
249. Mezzo ducato. **D** CAROLVS ◊ V ◊ RO ◊ IMP Busto laureato e corazzato a destra; dietro **B** c. lin. e perl.  
**B** ◊ R ◊ ARAGCO VTTRIVS ◊ S Stemma inquadrato e coronato sovrapposto all'aquila bicipite coronata; c. lin. e perl.  
**R** D. 35; p. gr. 14,85. C<sup>2</sup> SM
250. Id. **D** CAROLVS ◊ V ◊ ROM : IM C. prec. **B**  
**B** ◊ ◊ ◊ REX ARAGO VTRIVS SIC ◊ ◊ ◊ C. sopra.  
**R** D. 33; p. gr. 14,79. C<sup>2</sup> SM
251. Id. **D** Tutto c. prec.  
**B** ◊ ◊ ◊ REX ◊ ARAGO ◊ ◊ VTRIVS ◊ SIC ◊ ◊ C. sopra.  
**R** P. gr. 14,73. C<sup>2</sup> SM

252. Mezzo ducato.  $\mathcal{D}$  Tutto c. prec.  
 $\mathcal{B}$  · R · ARAGO VTRIVS · C. sopra.  
 $\mathcal{R}$  P. gr. 14,93. C<sup>2</sup> SM
253. Id.  $\mathcal{D}$  Tutto c. prec.  
 $\mathcal{B}$  · R · ARAGO VTRIVS · · C. sopra.  
 $\mathcal{R}$  D. 35; p. gr. 14,73. C<sup>2</sup> SM
254. Id.  $\mathcal{D}$  CAROLVS · V · ROM · IM C. prec.  $\mathcal{B}$   
 $\mathcal{B}$  · R · ARAGO VTRIVS · C. sopra.  
 $\mathcal{R}$  D. 33; p. gr. 14,71. C<sup>1</sup> SM
255. Id.  $\mathcal{D}$  Tutto c. prec.  
 $\mathcal{B}$  · · R · ARAGO VTRIVS · S · · C. sopra.  
 $\mathcal{R}$  D. 34; p. gr. 14,33. C<sup>2</sup> SM
256. Id.  $\mathcal{D}$  Tutto c. prec.  
 $\mathcal{B}$  · · R · ARAGO · · VTRIVS · S · · C. sopra.  
 $\mathcal{R}$  P. gr. 14,62. C<sup>2</sup> SM
257. Id.  $\mathcal{D}$  Tutto c. prec.  
 $\mathcal{B}$  · · R · ARAGO VTRIVS · · C. sopra.  
 $\mathcal{O}$  D. 35; p. gr. 14,93. C<sup>1</sup> C. Catem.
258. Id.  $\mathcal{D}$  Tutto c. prec.  
 $\mathcal{B}$  · · R · ARAGO · · VTRIVS · · · · C. sopra.  
 $\mathcal{R}$  P. gr. 14,63. C<sup>2</sup> SM
259. Id.  $\mathcal{D}$  CAROLVS · V · ROM · IM · C. prec.  $\mathcal{B}$   
 $\mathcal{B}$  R · ARAGO VTRIWS · C. sopra.  
 $\mathcal{R}$  D. 33; p. gr. 13,90. C<sup>2</sup> SM
260. Id.  $\mathcal{D}$  Tutto c. prec.  
 $\mathcal{B}$  R · ARAGO VTRIVS · C. sopra.  
 $\mathcal{R}$  D. 34; p. gr. 14,72. C<sup>2</sup> SM
261. Id.  $\mathcal{D}$  Tutto c. prec.  
 $\mathcal{B}$  · · R · ARAGO VTRIIWS · · · · C. sopra.  
 $\mathcal{R}$  D. 35; p. gr. 14,85. C<sup>2</sup> SM

## NAPOLI

317

262. Mezzo ducato. **D** Tutto c. prec.  
**B** ° ° R ° ARAGO VTRIVS ° S ° ° C. sopra.  
**AR** D. 34; p. gr. 14,82; 14,85 e 14,95. C<sup>2</sup> SM
263. Id. **D** Tutto c. prec.  
**B** R ARAGO VTRIVS C. sopra.  
**AR** D. 35; p. gr. 14,72. C<sup>2</sup> SM
264. Id. **D** Tutto c. prec.  
**B** · · R · ARAGO · · VTRIVS · S · · C. sopra.  
**AR** D. 34; p. gr. 14,48 e 14,80. C<sup>2</sup> SM
265. Id. **D** Tutto c. prec.  
**B** · R ARAGO VTRIVS · S · C. sopra.  
**AR** D. 35; p. gr. 14,82. C<sup>1</sup> C. Catem.
266. Id. **D** Tutto c. prec.  
**B** ∴ · R · ARAG · · VTRIVS · S ∴ C. sopra.  
**AR** D. 33; p. gr. 14,79. C<sup>2</sup> SM
267. Id. **D** Tutto c. prec.  
**B** · ∴ · R · ARAGO VTRIVS · S · ∴ · C. sopra.  
**O** P. gr. 14,83. C<sup>2</sup> Brit. M.
268. Id. **D** Tutto c. prec.  
**B** · REX · ARAG VTRIVSSI · C. sopra.  
**AR** D. 34; p. gr. 14,73. C<sup>2</sup> SM
269. Id. **D** Tutto c. prec.  
**B** ∴ REX ARAGO VTRIVS · SIC ∴ C. sopra.  
**AR** D. 33; p. gr. 14,80. C<sup>2</sup> SM
270. Id. **D** CAROLVS · V · ROM IMP C. prec. **B**  
**B** · · ARAGO VTRIVS · S · · C. sopra.  
**AR** D. 35; p. gr. 14,72. C<sup>2</sup> SM
271. Id. **D** Tutto c. prec.  
**B** R ° ARAGO VTRIVS ° C. sopra.  
**AR** D. 34; p. gr. 14,83. C<sup>1</sup> SM

272. *Mezzo ducato*. **D** Tutto c. prec.  
**B** · · R · ARAGO VTRIVS · · C. sopra.  
**AR** P. gr. 14,80 e 14,81. C<sup>2</sup> SM
273. *Id.* **D** Tutto c. prec.  
**B** · R · ARAGO VTRIVS · · C. sopra.  
**AR** D. 34; p. gr. 14,52. C<sup>2</sup> SM
274. *Id.* **D** Tutto c. prec.  
**B** · · R · ARAGO VTRIVS · S · · C. sopra.  
**AR** P. gr. 14,75. C<sup>2</sup> SM
275. *Id.* **D** Tutto c. prec.  
**B** RR · ARAGO VTRIIVS · C. sopra.  
**AR** D. 33; p. gr. 14,67. C<sup>2</sup> SM
276. *Id.* **D** Tutto c. prec.  
**B** R · ARAGO · VTRIVS · S C. sopra.  
**AR** D. 34; p. gr. 14,95. C<sup>2</sup> SM
277. *Id.* **D** Tutto c. prec.  
**B** · · R · ARAGO · · VTRIVS · S · · C. sopra.  
**AR** P. gr. 14,82 e 14,85. C<sup>2</sup> SM
278. *Id.* **D** Tutto c. prec.  
**B** ☉ REX · ARAGO · VTRIVSSI · ☉ C. sopra.  
**AR** D. 35; p. gr. 14,90. C<sup>2</sup> SM
279. *Id.* **D** CAROLVS · V · ROM · IMP C. prec. **B**  
**B** ☉ REX · ARAGO VTRIVS · SI ☉ C. sopra.  
**AR** D. 33; p. gr. 14,82. C<sup>2</sup> SM
280. *Id.* **D** Tutto c. prec.  
**B** · · R · ARAGO VTRIVS · · C. sopra.  
**AR** D. 32; p. gr. 14,32. C<sup>2</sup> SM
- XIV, 10. 281. *Id.* **D** Tutto c. prec.  
**B** ☉ · R · ARAGO · · VTRIVS S · ☉ C. sopra, ma lo stemma  
 è più piccolo.  
**AR** D. 34; p. gr. 14,90. C<sup>2</sup> SM

## NAPOLI

319

282. **Mezzo ducato.** **D** Tutto c. prec.  
**B** · · · R · ARAG · · VTRIVS · S · · · C. sopra.  
**AR** P. gr. 14,98. C<sup>1</sup> C. Catem.
283. **Id.** **D** Tutto c. prec.  
**B** · · · R · ARAGO · VTRIVS · SI · · · C. sopra.  
**AR** P. gr. 14,83. C<sup>2</sup> SM
284. **Id.** **D** Tutto c. prec.  
**B** R · ARAGO · VTRIVS · SI · C. sopra.  
**AR** P. gr. 14,86. C<sup>2</sup> Brit. M.
285. **Id.** **D** Tutto c. prec.  
**B** · · · R · ARAGO · VTRIVS · SI · · · C. sopra.  
**AR** D. 33; p. gr. 14,74. C<sup>2</sup> SM
286. **Id.** **D** Tutto c. prec.  
**B** · · R · ARAGO · VTRIVS · SCI · · C. prec.  
**AR** D. 35; p. gr. 14,93. C<sup>2</sup> SM
287. **Id.** **D** Tutto c. prec.  
**B** · · R · ARAGO · · VTRIVS · S · · C. sopra.  
**AR** D. 33; p. gr. 14,93. C<sup>2</sup> SM
288. **Id.** **D** Tutto c. prec.  
**B** · · R · ARAGO · VTRIWS · SI · · · C. sopra.  
**AR** D. 34; p. gr. 14,82. C<sup>1</sup> SM
289. **Id.** **D** Tutto c. prec.  
**B** · · · R · ARAGO · VTRIVS · S · · · C. sopra.  
**AR** D. 30; p. gr. 12,47. C<sup>2</sup> (tosato) SM
290. **Id.** **D** CAROLVS · V · ROM · IMP · C. prec. **h**  
**B** · · RR · ARAGO VTRIVS · S · · C. sopra; ma lo stemma  
 è grande; c. lin. e perl.  
**AR** D. 33; p. gr. 14,83. C<sup>2</sup> SM

291. Mezzo ducato. **D** Tutto c. prec.  
**B** ☉ REX · ARAGO VTRIVS · SIC ☉ C. sopra.  
**R** D. 34; p. gr. 14,85. C<sup>a</sup> SM
- XIV, 11. 292. **Id.** **D** · CAROLVS · V · ROM · IMP · C. prec., ma testa più piccola  
**B** sotto ☉ c. lin. e perl.  
**B** ☉ R · ARAGO · VTRIVS · SI ☉ C. sopra, ma lo stemma è più  
piccolo; c. lin. e perl.  
**R** D. 35; p. gr. 14,90. C<sup>a</sup> SM
293. **Id.** **D** CAROLVS · V · ROMA · IM C. prec. **B**  
**B** · R · ARAGO VTRIVS · S · C. sopra, ma lo stemma  
è grande.  
**R** D. 33-34; p. gr. 14,27; 14,83; 14,92 e 14,95. C<sup>a</sup> SM
294. **Id.** **D** Tutto c. prec.  
**B** · R · ARAG · VTRIVS · S C. sopra.  
**R** D. 35; p. gr. 14,95. C<sup>a</sup> SM
295. **Id.** **D** Tutto c. prec.  
**B** R · ARAGO VTRIVS S C. sopra.  
**R** D. 33-34; p. gr. 14,80 e 14,86. C<sup>a</sup> SM
296. **Id.** **D** Tutto c. prec.  
**B** ☉ R ARAGO VTRIVS · S ☉ C. sopra.  
**R** D. 33; p. gr. 14,60. C<sup>a</sup> SM
297. **Id.** **D** Tutto c. prec.  
**B** ☉ R · ARAGO · VTRIVS · ☉ C. sopra.  
**R** D. 34; p. gr. 14,90. C<sup>a</sup> SM
298. **Id.** **D** Tutto c. prec.  
**B** R · ARAGO VTRIVS · C. sopra.  
**R** D. 33; p. gr. 14,85. C<sup>a</sup> SM
299. **Id.** **D** Tutto c. prec.  
**B** ☉ · R · ARAGO VTRIVS : SI · ☉ C. sopra.  
**R** D. 34; p. gr. 14,65. C<sup>a</sup> SM



## NAPOLI

321

300. Mezzo ducato.  $\mathcal{D}$  Tutto c. prec.  
 $\mathcal{R}$  • • R • ARAGO VTRIVS • S • C. sopra.  
 $\mathcal{R}$  D. 33; p. gr. 14,95. C<sup>2</sup> SM
301. Id.  $\mathcal{D}$  Tutto c. prec.  
 $\mathcal{R}$  • R • ARAGO VTRIVS • S • • C. sopra.  
 $\mathcal{R}$  P. gr. 13,25. C<sup>2</sup> SM
302. Id.  $\mathcal{D}$  Tutto c. prec.  
 $\mathcal{R}$  • • R • ARAGO • VTRIVS • S • C. sopra, ma lo stemma è più  
 piccolo; c. lin. e perl.  
 $\mathcal{R}$  P. gr. 14,88. C<sup>2</sup> SM
303. Id.  $\mathcal{D}$  Tutto c. prec.  
 $\mathcal{R}$  • • R • ARAGO ∴ VTRIVS • SI • • C. sopra.  
 $\mathcal{R}$  P. gr. 14,81. C<sup>2</sup> SM
304. Id.  $\mathcal{D}$  Tutto c. prec.  
 $\mathcal{R}$  ∴ • R • ARAGO • • VTRIVS • S ∴ C. sopra.  
 $\mathcal{R}$  P. gr. 14,82. C<sup>2</sup> SM
305. Id.  $\mathcal{D}$  Tutto c. prec.  
 $\mathcal{R}$  ∴ • R • ARAGO • • VTRIVS • ∴ C. sopra.  
 $\mathcal{R}$  D. 35; p. gr. 14,98. C<sup>1</sup> C. Catem.
306. Id.  $\mathcal{D}$  CAROLVS • V • ROMA • IM • C. prec.  $\mathcal{R}$   
 $\mathcal{R}$  R • ARAGO VTRIVS • S C. sopra, ma lo stemma è grande;  
 c. lin. e perl.  
 $\mathcal{R}$  P. gr. 14,98. C<sup>2</sup> SM
307. Id.  $\mathcal{D}$  Tutto c. prec.  
 $\mathcal{R}$  • • R • ARAGO • • VTRIVS • S • • C. sopra.  
 $\mathcal{R}$  D. 34; p. gr. 14,87. C<sup>2</sup> SM
308. Id.  $\mathcal{D}$  Tutto c. prec.  
 $\mathcal{R}$  ∴ R • ARAGO • • VTRIVS • ∴ C. sopra.  
 $\mathcal{R}$  P. gr. 14,90. C<sup>1</sup> SM

309. Mezzo ducato. **D** Tutto c. prec.  
**B** ∴ R · ARAGO · · VTRIVS · SI · ∴ C. sopra.  
**AR** D. 33-34; p. gr. 14,76 e 14,92. C<sup>2</sup> SM
310. **Id.** **D** Tutto c. prec.  
**B** · · R · ARAGO VTRIVS · S · · C. sopra.  
**AR** D. 32; p. gr. 14,78. C<sup>2</sup> SM
311. **Id.** **D** Tutto c. prec.  
**B** · R . . . . ARAG VTRIVS SI · C. sopra.  
**AR** D. 33; p. gr. 14,99. C<sup>1</sup> SM
312. **Id.** **D** Tutto c. prec.  
**B** ∴ ∴ R · ARAGO · VTRIVS · S · ∴ ∴ C. sopra.  
**AR** D. 34; p. gr. 14,95. FDC C. Catem.
313. **Id.** **D** Tutto c. prec.  
**B** ∴ ∴ · R · ARAGO VTRIVS · S ∴ ∴ C. sopra.  
**AR** D. 34; p. gr. 14,90. C<sup>1</sup> C. Catem.
314. **Id.** **D** CAROLVS V ROMA IMP C. prec. **h**  
**B** · R · ARAGO · VTRIWS · · C. sopra, ma lo stemma è più  
piccolo; c. lin. e perl.  
**AR** D. 35; p. gr. 14,80. C<sup>2</sup> SM
315. **Id.** **D** Tutto c. prec.  
**B** · · R · ARAGO · VTRIVS · S ∴ ∴ C. sopra.  
**AR** D. 34; p. gr. 14,83. C<sup>1</sup> C. Catem.
316. **Id.** **D** Tutto c. prec.  
**B** ∴ ∴ . . . . ARAGO · VTRIVS · SI · ∴ ∴ C. sopra.  
**AR** D. 31; p. gr. 12,36. C<sup>2</sup> SM
317. **Id.** **D** CAROLVS · V · ROMA IMP C. prec. **h**  
**B** ∴ ∴ · R · ARAGO VTRIVS S ∴ ∴ C. sopra.  
**AR** D. 33; p. gr. 14,90. C<sup>2</sup> SM

## NAPOLI

323

318. Mezzo ducato. *Ɔ* Tutto c. prec.  
*℞* ∴ REX · ARAGO VTRIVS · SI ∴ C. sopra.  
*℞* D. 34; p. gr. 14,90. C<sup>2</sup> SM
319. Id. *Ɔ* Tutto c. prec.  
*℞* · REX · AR[GA]GO · · VTRIVS · SI · C. sopra.  
*℞* D. 35; p. gr. 14,89. C<sup>1</sup> SM
320. Id. *Ɔ* CAROLVS · V · ROMA · IMP C. prec. *℞*  
*℞* REX ARAG VTRIVS SIC C. sopra, ma lo stemma è grande.  
*℞* P. gr. 14,96. C<sup>2</sup> SM
321. Id. *Ɔ* Tutto c. prec.  
*℞* · REX · ARAGO VTRIVS SIC · C. sopra.  
*℞* D. 35; p. gr. 14,82. C<sup>1</sup> C. Catem.
322. Id. *Ɔ* Tutto c. prec.  
*℞* · · R · ARAGO · VTRIVS · SI · · C. sopra.  
*℞* D. 33; p. gr. 14,82. C<sup>1</sup> C. Catem.
323. Id. *Ɔ* Tutto c. prec.  
*℞* · R · ARAGO VTRIVS · SI C. sopra.  
*℞* D. 34; p. gr. 14,70. C<sup>1</sup> SM
324. Id. *Ɔ* Tutto c. prec.  
*℞* · R · : ARAGO · VTRIVS : SI : C. sopra.  
*℞* D. 35; p. gr. 14,94. C<sup>2</sup> SM
325. Id. *Ɔ* Tutto c. prec.  
*℞* ∴ · R · ARAGO · · VTRIVS · SI · · ∴ C. sopra.  
*℞* D. 33; p. gr. 14,79 e 14,85. C<sup>2</sup> SM
326. Id. *Ɔ* Tutto c. prec.  
*℞* R · ARAGO VTRIVS · S C. sopra.  
*℞* P. gr. 14,85. C<sup>2</sup> SM
327. Id. *Ɔ* Tutto c. prec.  
*℞* R · ARAGO · · VTRIVS · S C. sopra.  
*℞* D. 34; p. gr. 14,85. C<sup>2</sup> C. Bovi.

328. Mezzo ducaato. **D** Tutto c. prec.  
**B** REX · ARAG VTRIVS · SI C. sopra  
**AR** D. 33; p. gr. 14,95. C<sup>2</sup> SM
329. Id. **D** CAROLVS · ROMA · IMP C. prec. **B**  
**B** REX ARAGO VTRIVS SI · C. sopra.  
**AR** P. gr. 14,84. C<sup>2</sup> Brit. M.
330. Id. **D** Tutto c. prec.  
**B** REX · ARAGO VTRIVSS · S C. sopra.  
**AR** D. 34; p. gr. 14,93. C<sup>1</sup> C. Catem.
331. Id. **D** Tutto c. prec.  
**B** R · ARAGO VTRIVS C. sopra.  
**AR** D. 35; p. gr. 14,90. C<sup>1</sup> C. Catem.
332. Id. **D** · CAROLVS · ROMA · IMP C. prec. **B** sotto il busto ...  
**B** ∴ R · ARAGO · VTRIVS · SIC ∴ C. sopra.  
**AR** P. gr. 14,78. C<sup>2</sup> SM
333. Id. **D** CAROLVS · V · ROMA · IMP C. prec. **B** senza il segno.  
**B** ∴ · R · ARAGO · · VTRIVS · S · ∴ C. sopra.  
**AR** D. 34; p. gr. 15. C<sup>1</sup> SM
334. Id. **D** Tutto c. prec.  
**B** R · ARAGO VTRIVS · S C. sopra.  
**AR** D. 33; p. gr. 14,83. C<sup>2</sup> SM
335. Id. **D** Tutto c. prec.  
**B** R · ARAG · · VTRIVS C. sopra.  
**AR** D. 34; p. gr. 14,82. C<sup>2</sup> SM
336. Id. **D** Tutto c. prec.  
**B** · R · ARAGO · · VTRIVS · SI · · C. sopra.  
**AR** D. 33; p. gr. 14,81. C<sup>2</sup> SM
337. Id. **D** Tutto c. prec.  
**B** ∴ R · ARAGO · · VTRIVS S · ∴ C. sopra.  
**AR** P. gr. 14,85. C<sup>2</sup> SM

## NAPOLI

325

338. Mezzo ducato. *D* Tutto c. prec.  
*B* · R · ARAGO VTRIVS · S · C. sopra.  
*AR* D. 35; p. gr. 14,28. C<sup>1</sup> SM
339. Id. *D* · CAROLVS · V · ROMA · IMP C. prec. *h* sotto ●●●  
*B* ◦ · R · ARAGO · VTRIVS · SI · ◦ C. sopra, ma lo stemma è più piccolo.  
*AR* D. 34; p. gr. 14,80. C<sup>3</sup> SM
340. Id. *D* Tutto c. prec.  
*B* · :: · R · ARAGO · VTRIVS · SI · :: C. sopra.  
*AR* D. 33; p. gr. 14,85. C<sup>1</sup> C. Catem.
341. Id. *D* Tutto c. prec.  
*B* :: · R · ARAGO VTRIVS · :: C. sopra.  
*AR* D. 32; p. gr. 12,86. C<sup>3</sup> SM
342. Id. *D* Come prec. *h* sotto ☉☉  
*B* Come sopra; stemma grande.  
*AR* D. 33; p. gr. 14,70. C<sup>1</sup> C. Prota.
343. Id. *D* Come prec. *h* sotto ◦◦  
*B* Tutto c. sopra.  
*AR* D. 35; p. gr. 14,73. C<sup>1</sup> C. Prota.
344. Id. *D* Tutto c. prec.  
*B* · R · ARAGO VTRIVS · SI · C. sopra; stemma più piccolo.  
*AR* D. 34; p. gr. 14,97. C<sup>3</sup> SM
345. Id. *D* Tutto c. prec.  
*B* · :: · R · ARAGO VTRIVS · :: · C. sopra.  
*AR* D. 33; p. gr. 14,75. C<sup>3</sup> SM
346. Id. *D* Tutto c. prec.  
*B* :: · R · ARAGO · · VTRIVS · S · :: C. sopra.  
*AR* D. 34-35; p. gr. 14,83. C<sup>3</sup> SM
347. Id. *D* Tutto c. prec.  
*B* :: · R · ARAGO · VTRIVS · S · :: C. sopra.  
*AR* D. 34; p. gr. 14,69 e 14,90. C<sup>3</sup> SM e RMF

348. Mezzo ducato. **D** · CAROLVS · V · ROMA · IMP · C. prec. **h** sotto il busto ❖  
**B** ° R · ARAGO · V TRIVS ° SI ° C. sopra, ma lo stemma è grande; c. lin. e perl.  
**AR** D. 33; p. gr. 14,22. C<sup>2</sup> SM
349. Id. **D** Tutto c. prec.  
**B** ∴ R · ARAGO · VTRIVS · SICIL ∴ C. sopra, ma lo stemma è piccolo.  
**AR** D. 34; p. gr. 14,90. C<sup>1</sup> C. Catem.
350. Id. **D** CAROLVS · V · ROMA · IMP · C. prec. **h** senza il segno sotto il busto.  
**B** · · R · ARAGO VTRIVS · SI · C. sopra, ma lo stemma è grande.  
**AR** P. gr. 14,72. C<sup>2</sup> SM
351. Id. **D** Tutto c. prec.  
**B** · · R · ARAGO · · VTRIVS · S · C. sopra.  
**AR** P. gr. 14,90. C<sup>1</sup> MBP
352. Id. **D** Tutto c. prec.  
**B** · ∴ · R · ARAGO · · VTRIVS · S · ∴ · C. sopra.  
**AR** D. 35; p. gr. 14,90. C<sup>1</sup> C. Catem.
353. Id. **D** CAROLVS · V · ROMA · IMP · C. prec. **h**  
**B** · REX · ARAGO VTRIVS · SIC · C. sopra.  
**AR** P. gr. 14,89. C<sup>2</sup> SM
354. Id. **D** · CAROLVS · V · ROMA · IMP · C. prec. **h** sotto il busto ···  
**B** · R ARAGO · VTRIVS · SIC · C. sopra, ma lo stemma è più piccolo; c. lin. e perl.  
**AR** D. 32; p. gr. 14,70. C<sup>2</sup> SM
355. Id. **D** Tutto c. prec.  
**B** R ARAGO VTRIVS SI · C. sopra.  
**AR** D. 33; p. gr. 14,82. C<sup>2</sup> SM
356. Id. **D** Come prec. **h** senza segno sotto il busto.  
**B** ❖ R · ARAGO · · VTRIVS · S · ❖ C. sopra.  
**AR** D. 35; p. gr. 14,76. C<sup>2</sup> SM

357. Mezzo ducato. **D** Tutto c. prec.  
**B** · · R · ARAGO · VTRIVS · SI · · C. sopra, ma solo c. lin.  
**R** D. 32; p. gr. 14,85. C<sup>2</sup> SM
358. Id. **D** Come prec. **h** sotto il busto  c. lin. e perl.  
**B** ∴ R · ARAGO · VTRIVS · SI ∴ C. sopra.  
**R** D. 33; p. gr. 14,85. C<sup>2</sup> SM
359. Id. **D** Come prec. **h** senza segni sotto il busto.  
**B** · ∴ · R · ARAGO · VTRIVS · SI · ∴ · C. sopra.  
**R** D. 32; p. gr. 14,70. C<sup>2</sup> SM
360. Id. **D** CAROLVS V ROMA IMPE C. prec. **h**  
**B** · REX · ARAG VTRIVS · SI · C. sopra.  
**R** D, 34; p. gr. 14,75. C<sup>2</sup> SM
361. Id. **D** CAROLVS · V · ROMA · IMPE C. prec. **h**  
**B** · REX · ARAGO VTRIVS · SICI · C. sopra, ma lo stemma  
 è grande; c. lin. e perl.  
**R** P. gr. 14,98. C<sup>2</sup> SM
362. Id. **D** CAROLVS · V · ROMA · IMPE C. prec. **h**  
**B** REX · ARAG VTRIVS · SI C. sopra.  
**R** D. 35; p. gr. 14,95 C<sup>1</sup> C. Catem.
363. Id. **D** Tutto c. prec.  
**B** ∴ · RR · ARAGO VTRIVS SIC ∴ C. sopra.  
**R** D. 33; p. gr. 14,86. C<sup>2</sup> SM
364. Id. **D** Tutto c. prec.  
**B** · · REX · ARAGO VTRIVS · SIC · · C. sopra.  
**R** P. gr. 14,82. C<sup>2</sup> SM
365. Id. **D** Tutto c. prec.  
**B** ° R · ARAGO · VTRIVS · S ° C. sopra, ma lo stemma è più  
 piccolo; c. lin. e perl.  
**R** D. 34; p. gr. 14,82. C<sup>2</sup> SM

366. Mezzo ducato. **D** CAROLVS · V · ROMAN · IMP C. prec. **h**  
**B** · REX · ARAG VTRIVS · SI · C. sopra, ma lo stemma  
 è grande.  
**AR** P. gr. 14,89. C<sup>2</sup> SM
367. Id. **D** CAROLVS · V · ROMAN · I · MP C. prec. **h**  
**B** REX · ARAGO VTRIVS SI · C. sopra.  
**AR** D. 35; p. gr. 14,50. C<sup>1</sup> SM
368. Id. **D** CAROLVS · W · ROMAN · IM **h** C. prec. **h**  
**B** · R · ARAGO · VTRIVS · S · C. sopra.  
**AR** P. gr. 14,48. C<sup>2</sup> SM
369. Id. **D** CAROLVS · V · ROMANO · IM C. prec. **h**  
**B** ∴ · R · ARAGO · VTRIVS · S · ∴ C. sopra.  
**AR** D. 33; p. gr. 14,72. C<sup>2</sup> SM
370. Id. **D** CAROLVS · V · ROMANO · IMP C. prec. **h**  
**B** ∴ · R · ARAG VTRIVS ∴ C. sopra.  
**AR** D. 35; p. gr. 14,68. C<sup>2</sup> SM
371. Id. **D** Tutto c. prec.  
**B** · R · ARAG VTRIVS · · C. sopra.  
**AR** P. gr. 14,92. C<sup>1</sup> C. Catem.
372. Id. **D** Tutto c. prec.  
**B** · R ARAGO VTRIVS · S C. sopra.  
**AR** P. gr. 14,90. C<sup>1</sup> C. Catem.
373. Id. **D** Tutto c. prec.  
**B** ° · R · ARAGO VTRIVS · SI · C. sopra.  
**AR** D. 34; p. gr. 14,80. C<sup>1</sup> SM
374. Id. **D** · CAROLVS · V · ROMANO · IM · C. prec.  
**B** · · IR · ARACGO · VTRIVS · S · C. sopra, ma lo stemma  
 è più piccolo.  
**AR** P. gr. 14,87. C<sup>1</sup> SM



## NAPOLI

329

375. Mezzo ducato. **D** CAROLVS · V · ROMANO · IM C. prec. **h**  
**B** · · R · ARAGO · VTRIVS · S · · C. sopra.  
**AR** P. gr. 14,80. C<sup>2</sup> SM
376. Id. **D** Tutto c. prec.  
**B** ∴ R · ARAGO · VTRIVS · S ∴ C. sopra.  
**AR** P. gr. 14,77. C<sup>2</sup> SM
377. Id. **D** CAROLVS · V · ROMANO · IMP C. prec. **h**  
**B** ∴ · R · ARAGO · VTRIVS · · · · · ∴ · C. sopra, ma lo stemma  
 è più grande.  
**AR** P. gr. 14,86. C<sup>1</sup> SM
- XIV, 12. 378. Id. **D** CAROLVS · V · IMPE · RO C. prec. **h**  
**B** · ∴ · R · ARAGO · · VTRIVS · ∴ · C. sopra, ma lo stemma  
 è più piccolo.  
**AR** D. 35; p. gr. 14,70. C<sup>2</sup> SM
379. Id. **D** CAROLVS · V · ROMANORV · IMP · C. prec. **h**  
**B** · REX · ARAG · VTRIVS · SI · C. sopra.  
**AR** P. gr. 14,80. Cagiati, id., n. 1. M. N.
380. Id. **D** CAROLVS · V · ROMANO · IMP C. prec. **h**  
**B** · ∴ · R · ARAGO · · VTRIVS · ∴ · C. sopra.  
**AR** D. 33; p. gr. 14,64. C<sup>1</sup> M. Correr.
- XIV, 4. 381. Quattro carlini **D** CAROLVS · V · ROMAN · IMP Busto laureato e corazzato a destra;  
 o terzo di scudo? dietro **h** c. lin. e perl.  
 (con stemma) **B** · · R · ARAGO ∴ WTRIVS · · Stemma coronato sopra aquila bi-  
 cipite e fra le due teste corona; c. lin. e perl.  
**AR** D. 31; p. gr. 12,23. C<sup>1</sup> SM
382. Id. **D** CAROLVS · IIIII · IMPERATOR · C. prec. **h**  
**B** REX · ARAGONIE · VTRIVS · SI · C. sopra.  
**AR** P. gr. 11,33. A. Sambon, « Les monnaies de Charles V », pag. 30-31.
383. Id. **D** CAROLVS · V · ROMA · IM C. prec. **h**  
 (prova) **B** · · · · R · ARAGO · · VTRIVS · S · · C. sopra.  
**AR** D. 34; p. gr. 10,70. C<sup>2</sup> SM

- XIV, 13. 384. Quattro carlini **D** **CAROLVS IIIII ROM IMP** Busto laureato a destra; dietro **h**  
o terzo di scudo?  
(col tosone)  
**B** **R E X · ARAGO · VTRIVS · [IS]I ·** Il tosone a destra, sospeso  
ad un nastro che unisce due rami di alloro, che separano le lettere  
**R E X** sotto ai lati un punto; c. lin. e perl.  
**AR** D. 28; p. gr. 9,22. C<sup>1</sup> SM
385. Id. **D** **CAROLVS · IIIII · ROM · IM** C. prec. **h** c. lin. e perl.  
**B** **R E X · ARAGO · VTRIVS · S · I ·** C. sopra; c. lin. e perl.  
**AR** D. 30; p. gr. 11. C<sup>1</sup> C. Catem.
386. Id. **D** **CAROLV · S IIIII · RO · IM** C. prec. **h**  
**B** **· R E X · ARAGO · VTRIVS · SR** C. sopra.  
**AR** P. gr. 10,80. C<sup>1</sup> SM
- Catemario e Prota ritengono che i pezzi da quattro carlini col tosone siano prove eseguite nel 1554.
387. Due carlini **D** **\* ∘ CAROLVS ∘ IIIII ∘ RO ∘ IM ∘** Busto con corona imperiale a  
o tari o testone. destra; dietro **R** c. perl.  
**B** **AISPARVMV · TRIVS · SICI · R ·** Stemma inquartato e coro-  
nato sovrapposto ad aquila bicipite con le due teste coronate e  
corona fra di esse; c. perl.  
**AR** D. 28; p. gr. 5,95. C<sup>2</sup> SM
388. Id. **D** Tutto c. prec.  
**B** **AISPARVM V · TRIVS · SICI · R · R** C. sopra.  
**AR** D. 27; p. gr. 5,92. C<sup>2</sup> SM
389. Id. **D** Tutto c. prec.  
**B** **AISPARVMM ∘ VT RRIV SS ICL ∘ R ∘ R** C. sopra.  
**AR** D. gr. 5,97. C<sup>2</sup> SM
390. Id. **D** Come prec. **R** c. lin. e perl.  
**B** **AISPARVM ∘ VT RIVS ∘ SICI ∘ R ∘ R ∘** C. sopra; c. lin. e perl.  
**AR** D. 28; p. gr. 5,38. C<sup>2</sup> SM
391. Id. **D** Tutto c. prec.  
**B** **∘ AISPARVN ∘ VT RIVS ∘ SIC ∘ R ∘ R ∘ ∘** C. sopra; c. lin.  
e perl.  
**AR** D. 27; p. gr. 6,34. C<sup>2</sup> SM

392. Due carlini **D** Tutto c. prec.  
o tari o testone. **B** **AISPARVM** ◦ **VTR** **IVS** ◦ **SICI** ◦ **R** ◦ **R** C. sopra; c. perl.  
**AR** D. 24-26; p. gr. 4,65; 5,65 e 6,17. C<sup>4</sup> e C<sup>5</sup> (tosati) SM e RMF
393. **Id.** **D** Tutto c. prec.  
**B** ◦ **AISPARVM** **VT** **RIVS** ◦ **SICI** ◦ **RR** ◦ ◦ C. sopra; c. lin. e perl.  
**AR** D. 29; p. gr. 6,02. C<sup>3</sup> (legg. ribattuto) SM
394. **Id.** **D** Tutto c. prec.  
**B** ◦ **ASIPARVM** **VT** **RIVS** **SICI** **R** ◦ **R** ◦ C. sopra; c. perl.  
**AR** D. 28; p. gr. 6,22. C<sup>3</sup> SM
- XIV, 14. 395. **Id.** **D** Come prec. **R** c. lin. e perl.  
**B** **AISPARVM** ◦ **VTR** **IVS** ◦ **SICI** ◦ **R** ◦ **R** C. sopra; c. lin. e perl.  
**AR** P. gr. 6,15. C<sup>1</sup> SM
396. **Id.** **D** : **CAROLV** ◦ ◦ **IIIIII** ◦ **RO** ◦ **IM** ◦ \* C. prec. **R** c. perl. fra 2 lin.  
**B** **R** ◦ **HISPAN** ◦ **VT** **RIVS** ◦ **SICL** ◦ **R** C. sopra; c. perl. fra 2 lin.  
**AR** D. 29; p. gr. 6,21. C<sup>1</sup> C. Catem.
397. **Id.** **D** ..... **CAROLVS** ◦ ◦ **IIIIII** ◦ **RO** ◦ **IM** ◦ C. prec. **R** c. lin. e perl.  
**B** ◦ **AISPARVM** ◦ **V** **TRIVS** ◦ **SI** ◦ **R** ◦ **R** ◦ C. sopra; c. lin. e perl.  
**AR** D. 25; p. gr. 4,58. C<sup>3</sup> SM
398. **Id.** **D** \* ◦ **CAROLVS** ◦ ◦ **IIIIII** ◦ **RO** ◦ **IM** ◦ C. prec. **R** c. lin. e perl.  
**B** ◦ **AISPARVM** ◦ **VT** **RIVS** ◦ **SICI** ◦ **R** ◦ **R** ◦ C. sopra; c. perl.  
**AR** D. 28; p. gr. 6,25. C<sup>3</sup> SM
399. **Id.** **D** \* **CAROL** ..... ◦ ◦ **IM** ◦ C. prec. **R** c. lin. e perl.  
**B** ◦ **AISPARVM** **VT** ◦ ◦ **RIVS** ◦ **SICI** **R** **R** ◦ C. sopra; c. lin. e perl.  
**AR** P. gr. 6,32. C<sup>3</sup> SM
400. **Id.** **D** \* ◦ **CAROLVS** ◦ ◦ **IIIIII** ◦ **RO** ◦ **IM** ◦ C. prec. **R** c. lin. e perl.  
**B** ◦ ◦ **AISPARVM** ◦ **VT** **RIVS** ◦ **SICI** ◦ **R** ◦ **R** ◦ ◦ C. sopra; c. perl.  
**AR** D. 28; p. gr. 6,12. C<sup>1</sup> SM
401. **Id.** **D** \* **CAROLVS** ◦ ◦ **IIIIII** ◦ **RO** ◦ **IM** ◦ C. prec. **R** c. perl.  
**B** **AISPARVM** ◦ **V** **TRIVS** ◦ **SICI** ◦ **R** ◦ **R** ◦ C. sopra; c. lin. e perl.  
**AR** D. 26; p. gr. 5,05. C<sup>3</sup> SM

402. Due carlini **D** \* ° ° CAROLVS ° IIIII ° RO ° IM ° ° ° C. prec. R c. perl.  
o tari o testone. **B** AISPARVM ° VT RIVS ° SIC RR C. sopra; c. perl.  
**A** D. 30; p. gr. 6,50. C<sup>1</sup> C. Prota.
403. Id. **D** \* ° CAROLVS ° IIIII ° RO ° IM ° C. prec. R c. perl.  
**B** AISPARVM ° VT IVS ° SIC ° ° R ° R C. sopra; c. perl.  
**A** D. 28; p. gr. 5,21. C<sup>2</sup> SM
404. Id. **D** \* ° ° CARLVS ° IIIII ° RO ° IM ° ° C. prec. R c. lin. e perl.  
**B** AISPARVM ° VTR IVS ° ° SICI ° R ° R C. sopra; c. perl.  
**A** D. 28; p. gr. 6,05. C<sup>3</sup> (legg. ribattuto) SM
- XIV, 15. 405. Id. **D** \* ° ° CAROLVS ° IIIII ° RO ° IM ° ° C. prec. R c. perl.  
**B** ° AISPARVM ° VTR IVS ° SICI ° R ° R ° C. sopra; c. perl.  
**A** D. 28; p. gr. 6,25. C<sup>1</sup> SM
406. Id. **D** \* ° CAROLVS ° IIIII ° RO ° IMP ° C. prec. R c. perl.  
**B** ° AISPARVM ° VT RIVS ° SICI ° R ° R ° C. sopra; c. perl.  
**A** D. 30; p. gr. 6,40. C<sup>1</sup> C. Prota.
407. Id. **D** Tutto c. prec.  
**B** AISPARVM ° VT RIVS ° SICI ° R ° R C. sopra; c. perl.  
**A** D. 28; p. gr. 6,22. C<sup>2</sup> SM
408. Id. **D** Tutto c. prec.  
**B** ° AISPARVM ° VTR IVS ° SICI ° R ° R ° C. sopra; c. perl.  
**A** D. 27-28; p. gr. 6,12 e 6,17. C<sup>2</sup> e C<sup>3</sup> SM
409. Id. **D** Tutto c. prec.  
**B** ° AISSPARVM ° VT RIVS ° SICI ° R ° R ° C. sopra; c. perl.  
**A** D. 28; p. gr. 6,06. C<sup>2</sup> SM
410. Id. **D** Tutto c. prec.  
**B** AISPARVM VT RIVS ° SIC ° R ° R C. sopra; c. perl.  
**A** D. 29; p. gr. 6. C<sup>3</sup> SM
411. Id. **D** Tutto c. prec.  
**B** ° AISPARVM ° VT IRIVS ° SICI ° R ° R ° C. sopra; c. perl.  
**A** D. 28; p. gr. 6,08. C<sup>3</sup> SM

## NAPOLI

333

412. Due carlini **D** \* ° ° CAROLVS ° IIIII ° RO ° IM ° ° C. prec. R c. perl.  
o tari o testone. **B** ° AISPARVM ° VTR IVS ° SICI ° R ° R ° C. sopra; c. perl.  
**R** D. 27; p. gr. 5. C<sup>s</sup> (tosato) SM
413. Id. **D** ° ° ° CAROLVS ° IIIII ° RO ° IM ° ° ° C. prec. R c. perl.  
**B** ° LSF PARVM ° VTR IVS SICI ° R ° R ° C. sopra; c. perl.  
**R** D. 29; p. gr. 6,04. C<sup>s</sup> SM
414. Id. **D** \* ° ° CAROLVS ° IIIII ° RO ° IM ° C. prec.; dietro A c. lin. e  
perl.  
**B** R ° HISPAN ° VT ° ° RIVS ° SICIL ° R ° C. sopra.  
**R** P. gr. 6,22. C<sup>s</sup> Brit. M.
415. Id. **D** : CAROLVS : ° IIIII : RO ° IM C. prec. R c. perl.  
**B** AISPARVM ° VTR IVS ° SICI ° R ° C. sopra; c. perl.  
**R** D. 28; p. gr. 6,32. C<sup>t</sup> C. Catem.
- XIV, 16. 416. Id. **D** CAROLVS ° IIIII ° ROM ° IM ° Busto laureato a destra; dietro A  
sotto ° 2 c. lin.  
**B** ° R ° HISPA ° VTRI ° SI ° R ° C. sopra.  
**R** P. gr. 5,88 e 6,25. C<sup>s</sup> e C<sup>t</sup> SM
417. Id. **D** Tutto c. prec.  
**B** ° ° RHISPAV TRIVRSI ° ° C. sopra; 2 c. lin.  
**R** D. 26; p. gr. 5,48 e 6,14. C<sup>s</sup> SM
418. Id. **D** Tutto c. prec.  
**B** ° ° R ° HISPA ° VT RI ° SI ° R ° C. sopra; 2 c. lin.  
**R** P. gr. 6,05. C<sup>s</sup> SM
419. Id. **D** Tutto c. prec.  
**B** ° ° R ° HISPA ° V TRI ° SI ° R ° C. sopra; 2 c. lin.  
**R** D. 27; p. gr. 6,14. C<sup>t</sup> SM
420. Id. **D** CAROLVS IIIII ROM IMP C. prec. A 2 c. lin.  
**B** ° ° R HISPA V TRIVR SI ° C. sopra; 2 c. lin.  
**R** D. 28; p. gr. 6,22. C<sup>s</sup> SM

421. Due carlini **D** Tutto c. prec.  
o tarì o testone. **B** ♪ R HISPA VTRI▽SI▽R♪ C. sopra; 2 c. lin.  
**AR** D. 26; p. gr. 5,55. C<sup>3</sup> SM
422. Id. **D** Tutto c. prec.  
**B** ♪ ▽R▽HISPA▽V TRI▽SI▽R▽♪ C. sopra; 2 c. lin.  
**AR** D. 25; p. gr. 4,41. C<sup>3</sup> SM
423. Id. **D** Tutto c. prec.  
**B** ▽R HISPAV TRIV RR SI▽ C. sopra; 2 c. lin.  
**AR** D. 27; p. gr. 6,25. C<sup>1</sup> SM
424. Id. **D** CAROLVS IIIII ROM MP C. prec. A 2 c. lin.  
**B** ▽R▽HISPA VTRI▽SI▽R C. sopra; c. lin.  
**AR** D. 26; p. gr. 6,03. C<sup>4</sup> SM
425. Id. **D** CAROLVS▽IIII▽ROM IP C. prec. A  
**B** ♪ ♪ R▽HISPA▽ VTRI▽SI♪ C. sopra; 2 c. lin.  
**AR** D. 27; p. gr. 6,12. C<sup>3</sup> SM
426. Id. **D** CAROLVS IIIII ROM IP C. prec. A c. perl.  
**B** ▽R▽HISPA▽VTRI♪SI▽R♪ C. sopra.  
**AR** P. gr. 6,10. FDC C. Bovi.
427. Id. **D** + CAROLVS · IIIII · ROMA · IMP · C. prec. A sotto il busto ••  
c. lin. e perl.  
**B** R · ARAGO · · VTRIVS · S C. sopra; c. perl.  
**AR** D. 28; p. gr. 5,97. C<sup>1</sup> M. Correr.
428. Id. **D** CAROLVS ∘ IIIII ∘ RO IM C. prec.; dietro **B** sotto ∘ ∘ ∘ 2 c. lin.  
**B** ∘ REX ARAGO VTRIVS SIC ∘ C. sopra.  
**AR** P. gr. 6. C<sup>1</sup> SM
429. Id. **D** Tutto c. prec.  
**B** ∘ REX ∘ ARAGO ∘ ∘ VTRIVS ∘ SI ∘ R ∘ C. sopra.  
**AR** P. gr. 6,10. C<sup>1</sup> MV

## NAPOLI

335

- T. XV, 1. 430. Due carlini **D** Tutto c. prec.  
o tari o testone. **B** ° REX ARRAGO VTRIVS SICI ° C. sopra.  
**R** P. gr. 6,18. C<sup>1</sup> SM
431. Id. **D** Tutto c. prec.  
**B** REX ARAGO VTRIVS SICIL C. sopra.  
**R** D. 27; p. gr. 6,10. C<sup>2</sup> SM
432. Id. **D** CAROLVS · IIIII · RO · IMP C. prec. **B** sotto · ♀ · c. lin.  
e perl.  
**B** · R · ARAGO VTRIVS · SI C. sopra; c. lin. e perl.  
**R** P. gr. 6. C<sup>2</sup> SM
433. Id. **D** Tutto c. prec.  
**B** ° R ° ARAGO ° ET ° VTRIVS ° SI ° R C. sopra; 2 c. lin.  
**R** D. 28; p. gr. 6,22. C<sup>1</sup> C. Catem.
434. Id. **D** Tutto c. prec.  
**B** · R · ARAGO · · VTRIVS · S · C. sopra.  
**R** P. gr. 6,18. C<sup>1</sup> SM
435. Id. **D** CAROLVS ° IIIII ° RO ° IMP C. prec. **B** sotto · ♀ · c. lin.  
e perl.  
**B** · REX · ARAGCO · T · VTRIVS · SI · C. sopra.  
**R** D. 26; p. gr. 5,59. C<sup>2</sup> SM
436. Id. **D** Tutto c. prec.  
**B** · R ARAGO · · VTRIVS · S · C. sopra; c. lin. e perl.  
**R** D. 27; p. gr. 6,06. C<sup>2</sup> SM
437. Id. **D** CAROLVS ° IIIII ° ROM ° IM C. prec. **B** sotto · ♂ · c. lin. e perl.  
**B** R · ARAGO VTRIVS C. sopra; c. lin.  
**R** P. gr. 6,12. C<sup>2</sup> SM
- XV, 2. 438. Id. **D** Come prec., ma la sigla è sotto il busto ° **B** ° ° c. lin. e perl.  
**B** ° R ° ARAGO (NI ° ° VTRIVS ° SI ° R ° C. sopra.  
**R** P. gr. 6,08. C<sup>2</sup> SM

439. Due carlini *D* Tutto c. prec.  
o tari o testone. *B* ° R ° ARAGON ° ° VTRIVS ° S ° S ° R ° C. sopra; c. perl. e lin.  
*R* D. 26; p. gr. 6,23. C<sup>1</sup> C. Catem.
440. Id. *D* ° CAROLVS ° IIIII ° ROM ° IM ° C. prec.; dietro il busto *B* sotto  
° ° ° c. lin. e perl.  
*B* ° R ° ARAGO ° ° VTRIVS ° S C. sopra.  
*R* D. 27; p. gr. 6,11. C<sup>2</sup> SM
441. Id. *D* CAROLVS ° IIIII ° ROM ° IM ° C. prec. *B* sotto ° °  
*B* ° REX ° ARAGO ° ET VTRIVS SI ° R ° C. sopra.  
*R* P. gr. 6,08. C<sup>1</sup> SM
- XV, 3. 442. Id. *D* CAROLVS IIIII ROM IMP C. prec. *B* sotto ° ° 2 c. lin.  
*B* ° RE ARAGO VTRIVS SICIL ° C. sopra; 2 c. lin.  
*R* D. 26; p. gr. 6,12. C<sup>1</sup> SM
443. Id. *D* Come prec. *B* sotto ° 2 c. lin.  
*B* ° R ° HISPANI VTRIVS ° SIR C. sopra; 2 c. lin.  
*R* D. 27; p. gr. 6,10. C<sup>2</sup> SM
444. Id. *D* CAROLVS ° IIIII ° ROM ° IMP C. prec. *B* sotto ° ° c. lin.  
e perl.  
*B* ° R ° ARAGO ° ° VTRIVS ° SI C. sopra; c. lin.  
*R* D. 26; p. gr. 6,01. C<sup>2</sup> SM
445. Id. *D* Come prec. *B* ma sotto un trifoglio più grande col gambo perlato;  
c. lin. e perl.  
*B* ° ° R ° ARAGO VTRIVS ° SI ° ° C. sopra; c. lin.  
*R* D. 26; p. gr. 6,11. C<sup>2</sup> SM
446. Id. *D* Tutto c. prec.  
*B* ° R ° ARAGO VTRIVS ° S ° C. sopra; c. lin. e perl.  
*R* D. 27; p. gr. 6,15. C<sup>1</sup> C. Catem.
447. Id. *D* Come prec. *B* sotto ° ° c. lin. e perl.  
*B* ° ° R ° ARAGO ° VTRIVS ° SI ° ° C. sopra; c. lin.  
*R* D. 26; p. gr. 6,08 e 6,23. C<sup>2</sup> SM



## NAPOLI

337

448. Due carlini **D** Come prec. **h** sotto  $\cdot \Psi \dots$  c. lin. e perl.  
o tari o testone. **B**  $\cdot \text{R} \cdot \text{ARAGO} \cdot \text{VTRIVS} \cdot \text{SI}$  C. sopra; c. lin.  
**A** P. gr. 6,14. C<sup>2</sup> SM
449. Id. **D** Come prec. **h** sotto  $\cdot \Psi \dots$  c. lin. e perl.  
**B**  $\cdot \cdot \text{R} \text{ARAGO} \text{VTRIVS} \text{SI} \cdot$  C. sopra; c. lin.  
**A** D. 27; p. gr. 6,18. C<sup>2</sup> SM
450. Id. **D** Come prec. **h** sotto  $\circ \Psi \circ$  c. lin. e perl.  
**B**  $\circ \text{REX} \circ \text{ARAGO} \circ \text{VTRIVS} \circ \text{SI} \circ \text{R} \circ$  C. sopra; c. lin.  
**A** P. gr. 6,25. C<sup>2</sup> SM
451. Id. **D** **CAROLVS** · IIIII · **ROM** · **IMP** C. prec. **h** busto entro il campo;  
sotto  $\cdot$  e in continuazione della leggenda  $\cdot \Psi \cdot$  c. lin. e perl.  
**B**  $\cdot \text{R} \cdot \text{ARAGO} \cdot \text{VTRIVS} \cdot \text{S} \cdot$  C. sopra; c. lin. e perl.  
**A** P. gr. 6,15. C<sup>1</sup> SM
452. Id. **D** **CAROLVS** · IIIII · **ROM** · **IMP** · :: C. prec. **h** c. lin. e perl.  
**B**  $\cdot \cdot \text{R} \cdot \text{ARAGO} \cdot \text{VTRIVS} \cdot \text{S} \cdot \cdot$  C. sopra; c. lin. e perl.  
**A** P. gr. 6,23. C<sup>1</sup> C. Catem.
453. Id. **D** Tutto c. prec.  
**B** **R** · **ARAGO** **VTRIVS** · **SI** C. sopra; c. lin. e perl.  
**A** D. 28; p. gr. 6,05. C<sup>2</sup> SM
454. Id. **D** Tutto c. prec.  
**B**  $\cdot \text{R} \cdot \text{ARAGO} \cdot \text{VTRIVS} \text{SI} \cdot$  C. sopra; c. lin. e perl.  
**A** D. 27; p. gr. 5,66. C<sup>2</sup> SM
455. Id. **D** Come prec. **h** sotto  $\circ \circ \circ$  c. lin. e perl.  
**B**  $\cdot \cdot \text{R} \cdot \text{ARAGO} \cdot \text{VTRIVS} \cdot \text{SI} \cdot \cdot$  C. sopra; c. lin. e perl.  
**A** P. gr. 6,24. C<sup>1</sup> SM
456. Id. **D** **CAROLVS** · IIIII · **ROM** · **IM** · C. prec. **h** sotto  $\Psi \circ$  c. lin.  
**B**  $\circ \text{R} \circ \text{ARAGO} \circ \text{ET} \circ \text{VTRIVS} \circ \text{SIC}$  C. sopra; 5 c. lin.  
**A** P. gr. 6,20. C<sup>2</sup> SM

457. Due carlini  $\mathcal{D}$  CAROLVS • IIIII • ROM • IM • C. prec. h sotto • → • c. lin.  
o tari o testone.  
e perl.  
 $\mathcal{B}$  • • R ARAGO • • VTRIVS • S • • C. sopra; c. lin.  
 $\mathcal{R}$  D. 26; p. gr. 6,17. C<sup>2</sup> SM
- XV, 4. 458. Id.  $\mathcal{D}$  ∘ CAROLVS ∘ IIIII ∘ ROM ∘ IMP ∘ C. prec. h sotto ♣ c. lin.  
 $\mathcal{B}$  ∘ REX ARAG ∘ ∘ O VTRIVSS ∘ C. sopra; c. lin. e perl.  
 $\mathcal{R}$  D. 27; p. gr. 6,11. C<sup>1</sup> SM
459. Id.  $\mathcal{D}$  CCAROLVS IIIII • OMA • IM C. prec. h sotto ∴ c. lin. e perl.  
 $\mathcal{B}$  R • ARAG • • • • VTRIVS • C. sopra.  
 $\mathcal{R}$  D. 26; p. gr. 6,14. C<sup>2</sup> SM
460. Id.  $\mathcal{D}$  CAROLVS • IIIII • ROM • IMP C. prec. h sotto ∴ c. lin.  
e perl.  
 $\mathcal{B}$  • R ARAGO • • VTRIVS SI • C. sopra.  
 $\mathcal{R}$  D. 25,3; p. gr. 6,20. C<sup>2</sup> M. Mil.
461. Id.  $\mathcal{D}$  CAROLVS • IIIII • ROMA • IM C. prec. h sotto ∴ c. lin.  
e perl.  
 $\mathcal{B}$  • R ARAGO VTRIVS • C. sopra; c. lin. e perl.  
 $\mathcal{R}$  D. 25; p. gr. 5,86. C<sup>2</sup> SM
462. Id.  $\mathcal{D}$  Tutto c. prec.  
 $\mathcal{B}$  • R • ARAGO VTRIVS C. sopra.  
 $\mathcal{R}$  D. 28; p. gr. 6,10. C<sup>1</sup> M. Trento.
463. Id.  $\mathcal{D}$  Tutto c. prec.  
 $\mathcal{B}$  • • R • ARAGO VTRIVS • S • • C. sopra.  
 $\mathcal{R}$  D. 27; p. gr. 6,22. C<sup>2</sup> SM
464. Id.  $\mathcal{D}$  CAROLV • S IIIII • ROMA • IM C. prec. h sotto ∴ c. perl.  
 $\mathcal{B}$  • R • ARAGO VTRIVS • SI • C. sopra; c. perl.  
 $\mathcal{R}$  P. gr. 6,09. C<sup>2</sup> Brit. M.
465. Id.  $\mathcal{D}$  Tutto c. prec.  
 $\mathcal{B}$  ∘ R ∘ ARAGO ∘ ET VTRIVS ∘ SI ∘ R ∘ ∘ C. sopra; c. lin.  
 $\mathcal{R}$  D. 28; p. gr. 5,95. C<sup>2</sup> SM

466. Due carlini **D** Tutto c. prec.  
o tari o testone. **B** • R • ARAGO • • VTRIVS SI • C. sopra; c. lin. e perl.  
**A** D. 27; p. gr. 6,07. C<sup>a</sup> SM
467. Id. **D** Come prec. **B** • • • • c. lin. e perl.  
**B** R ARAGO VTRIVS • S C. sopra; c. lin. e perl.  
**A** D. 28; p. gr. 6,07. C<sup>a</sup> SM
468. Id. **D** CAROLVS • IIIII • ROMA • IMP C. prec. **B** sotto • • • c. lin. e perl.  
**B** • • R • ARAGO VTRIVS • S • • C. sopra; c. lin. e perl.  
**A** D. 27; p. gr. 6,21. C<sup>a</sup> SM
469. Id. **D** Tutto c. prec.  
**B** • • R • ARAGO VTRIVS • SIC • • C. sopra; c. lin. e perl.  
**A** P. gr. 6,07. C<sup>a</sup> SM
470. Id. **D** CAROLVS • IIIII • ROMA • IMP • C. prec. **B** • • • c. lin. e perl.  
**B** • R • ARAGO VTRIVS • S • C. sopra; c. lin. e perl.  
**A** D. 25; p. gr. 5,77. C<sup>a</sup> (tosato) SM
471. Id. **D** CAROLVS • IIIII • ROMA ..... C. prec. **B** • • • c. lin. e perl.  
**B** R ARAGO VTRIVS C. sopra; c. lin. e perl.  
**A** D. 26; p. gr. 6,12. C<sup>a</sup> SM
472. Id. **D** CAROLVS IIIII : ROMANO : IM C. prec. **B** sotto ☉ • • •  
2 c. lin.  
**B** • R • ARAGO • ET • • VTRIVS • SI • R • C. sopra; 2 c. lin.  
**A** D. 27; p. gr. 6,13. C<sup>a</sup> (bucato) SM
473. Id. **D** (In alto a destra) • CAROLVS • IIIII • ROM IMP Busto laureato a  
destra; dietro **B** 2 c. lin.  
**B** • R • ARAGO • • VTRIV • • C. sopra; c. lin. e perl.  
**A** D. 26; p. gr. 5,61. C<sup>a</sup> SM
474. Id. **D** ☉ CAROLVS • IIIII ☉ ROM ☉ IMP C. prec. **B** 2 c. lin.  
**B** • R ARAGO VTRIVS SILIER • C. sopra; 2 c. lin.  
**A** D. 25; p. gr. 6,20. C<sup>a</sup> SM

475. Due carlini **D** °CAROLVS °IIII°ROM°IMP C. prec. **h** 2 c. lin.  
o tari o testone. **B** °REX°ARAGO° V°VTRIVS°SIR° C. sopra; c. lin. e perl.  
**AR** D. 27; p. gr. 6,25. C<sup>1</sup> SM
476. Id. **D** Tutto c. prec.  
**B** ••R•ARAGO• VTRIVS•SI •• C. sopra.  
**AR** P. gr. 6,05. C<sup>2</sup> SM
477. Id. **D** Come prec. **h** sotto ☞ c. lin. e perl.  
**B** °A°ARAGO°E T°VTRIVS°S°R° C. sopra; 2 c. lin.  
**AR** D. 28; p. gr. 5,88. C<sup>1</sup> C. Catem.
478. Id. **D** CAROLVS°V°ROM°IM C. prec. **h** sotto ••• c. lin. e perl.  
**B** •R•ARAGO VTRIVS• C. sopra; c. lin. e perl.  
**AR** P. gr. 6,20 e 6,30. C<sup>2</sup> SM
479. Id. **D** Come prec. **h** •••• c. lin. e perl.  
**B** R ARAG VTRIVS• C. sopra; c. lin.  
**AR** D. 26; p. gr. 5,92. C<sup>2</sup> SM
480. Id. **D** Tutto c. prec.  
**B** R ARAGO VTRIVS C. sopra; c. lin. e perl.  
**AR** D. 28; p. gr. 6,12. C<sup>2</sup> SM
481. Id. **D** CAROLVS•V•ROM•IM• C. prec. **h** sotto •• c. lin.  
**B** R•ARAGO •VTRIVS C. sopra; c. lin.  
**AR** D. 27; p. gr. 6,14. C<sup>2</sup> SM
482. Id. **D** Come prec. **h** sotto •• c. lin. e perl.  
**B** •R ARAG VTRIVS• C. sopra; c. lin.  
**AR** P. gr. 5,95. C<sup>2</sup> SM
483. Id. **D** Come prec. **h** sotto •• c. lin.  
**B** •R•ARAG VTRIVS• C. sopra; c. lin.  
**AR** D. 27 28; p. gr. 5,90 e 5,97. C<sup>1</sup> SM
484. Id. **D** CAROLVS•V•ROM•IMP C. prec. **h** sotto °°°° c. lin.  
e perl.  
**B** •R ARGO VTRIVS• C. sopra.  
**AR** D. 27; p. gr. 6,17. C<sup>2</sup> SM

485. Due carlini o tari o testone. **D** CAROLVS · V · ROM · IMP C. prec. **h** sotto ·:·· c. lin. e perl.  
**B** · R · ARAGO VTRIVS · C. sopra; c. lin. e perl.  
**R** P. gr. 6,25. C<sup>1</sup> C. Catem.
486. **Id.** **D** Come prec. **h** sotto ·:·· c. lin. e perl.  
**B** R · ARAGO VTRIVS · C. sopra.  
**R** P. gr. 6,24. C<sup>2</sup> SM
487. **Id.** **D** Come prec. **h** sotto ~~·~~ ·:· c. lin. e perl.  
**B** · R · ARAGO VTRIVS · C. sopra.  
**R** P. gr. 6,18. C<sup>2</sup> SM
488. **Id.** **D** Come prec. **h** sotto ·:· c. lin. e perl.  
**B** · R · ARAGO VTRIVS · C. sopra.  
**R** D. 28; p. gr. 5,22 e 6,25. C<sup>2</sup> SM
489. **Id.** **D** Come prec. **h** sotto °:° c. lin. e perl.  
**B** R · ARAGO VTRIVS C. sopra.  
**R** D. 27; p. gr. 6,37. C<sup>2</sup> SM
490. **Id.** **D** CAROLVS · V · ROM · IMP · C. prec. **h** sotto ·:· c. lin. e perl.  
**B** R ARAGO VTRIVS C. sopra.  
**R** D. 28; p. gr. 6,16. C<sup>2</sup> SM
491. **Id.** **D** Tutto c. prec.  
**B** · R · ARAGO VTRIVS · C. sopra.  
**R** P. gr. 6,22. C<sup>1</sup> C. Catem.
492. **Id.** **D** Come prec.; c. lin.  
**B** R · ARAGO VTRIVS C. sopra; 2 c. lin.  
**R** D. 26; p. gr. 6,19. C<sup>2</sup> SM
493. **Id.** **D** Come prec.; c. lin. e perl.  
**B** · R · ARAGO VTRIVS · C. sopra; c. lin. e perl.  
**R** D. 27; p. gr. 5,66. C<sup>2</sup> SM

494. Due carlini  $\mathcal{D}$  CAROLVS • V • ROMA • IM C. prec. h sotto ∴ c. lin. e perl.  
o tari o testone.  $\mathcal{R}$  R • ARAGO VTRIVS C. sopra; c. lin. e perl.  
 $\mathcal{R}$  D. 28; p. gr. 6,15. C<sup>3</sup> SM
495. Id.  $\mathcal{D}$  Come prec. h sotto • ∴ • c. lin. e perl.  
 $\mathcal{R}$  • R ARAGO VTRIVS • C. sopra.  
 $\mathcal{R}$  D. 26; p. gr. 5,71. C<sup>3</sup> SM
496. Id.  $\mathcal{D}$  Come prec. h sotto ∴ c. lin. e perl.  
 $\mathcal{R}$  R ARAG VTRIVS • C. sopra.  
 $\mathcal{R}$  D. 27; p. gr. 5,42. C<sup>4</sup> SM
497. Id.  $\mathcal{D}$  Tutto c. prec.  
 $\mathcal{R}$  R ARAGO VTRIVS C. sopra; c. lin.  
 $\mathcal{R}$  D. 28; p. gr. 6,06. C<sup>3</sup> SM
498. Id.  $\mathcal{D}$  • CAROLVS • V • ROMA IMP • C. prec. h sotto ••• c. lin.  
e perl.  
 $\mathcal{R}$  R • ARAGO • • VTRIVS • S • C. sopra.  
 $\mathcal{R}$  D. 27; p. gr. 6,19. C<sup>3</sup> SM
499. Id.  $\mathcal{D}$  CAROLVS • V • ROM • IM • C. prec. h sotto ••• c. perl.  
 $\mathcal{R}$  R • ARAGO VTRIVS C. sopra.  
 $\mathcal{R}$  P. gr. 6,15. C<sup>4</sup> Brit. M.
500. Id.  $\mathcal{D}$  Tutto c. prec.  
 $\mathcal{R}$  ∴ • R • ARAGO V TRIVS • SI • ∴ C. sopra.  
 $\mathcal{R}$  D. 26; p. gr. 5,44. C<sup>3</sup> SM
501. Id.  $\mathcal{D}$  CAROLVS • V • ROMA • IMP C. prec. h sotto ∴ • c. lin.  
e perl.  
 $\mathcal{R}$  • R • ARAGO VTRIVS ..... • C. sopra; c. lin. e perl.  
 $\mathcal{R}$  D. 27; p. gr. 5,97 e 6,05. C<sup>3</sup> SM
502. Id.  $\mathcal{D}$  Come prec. h sotto ∴ • c. lin. e perl.  
 $\mathcal{R}$  R • ARAG VTRIVS C. sopra; c. lin. e perl.  
 $\mathcal{R}$  D. 28; p. gr. 6,15. C<sup>3</sup> SM

## NAPOLI

343

503. Due carlini **D** Come prec. **h** sotto  $\ddot{\cdot}$  • c. lin. e perl.  
o tari o testone. **B** • R • ARAG VTRIVS • • C. sopra; c. lin. e perl.  
**AR** D. 27; p. gr. 5,90. C<sup>3</sup> (bucato) SM
504. Id. **D** Come prec. **h** sotto  $\ddot{\cdot}$  c. lin. e perl.  
**B** R • ARAGO • VTRIVS • SI C. sopra; c. lin. e perl.  
**AR** D. 25; p. gr. 5,23. C<sup>3</sup> SM
505. Id. **D** Come prec. **h** sotto •  $\Psi$  •  $\Psi$  2 c. lin.  
**B** • R • ARAGO VTRIVS • C. sopra; c. lin. e perl.  
**AR** D. 28; p. gr. 6,30. C<sup>3</sup> SM
506. Id. **D** • CAROLVS • V • ROMA • IMP • C. prec. **h** sotto ••• c. lin.  
e perl.  
**B** R • ARAGO VTRIVS • S C. sopra; c. lin. e perl.  
**AR** D. 24; p. gr. 5,03. C<sup>3</sup> SM
507. Id. **D** Come prec. **h** sotto  $\ddot{\cdot}$  c. lin. e perl.  
**B** • R • ARAGO • • VTRIVS • S • C. sopra; c. lin. e perl.  
**AR** D. 27; p. gr. 6,16. C<sup>3</sup> SM
508. Id. **D** CAROLVS • V • ROMAN • IM C. prec. **h** sotto • $\ddot{\cdot}$ • c. lin.  
e perl.  
**B** • R • AARAGO • • VTRIVS • S • C. sopra; c. lin. e perl.  
**AR** P. gr. 6,20. C<sup>3</sup> SM
509. Id. **D** Come prec. **h** sotto •• $\ddot{\cdot}$ • c. lin. e perl.  
**B** • R • ARAGO • • VTRIVS • SI C. sopra; c. lin. e perl.  
**AR** D. 28; p. gr. 6,12. C<sup>3</sup> SM
510. Id. **D** • CAROLVS • V • ROMAN • IMP C. prec. **h** sotto  $\ddot{\cdot}$  •• c. lin.  
e perl.  
**B** • • R • ARAGO VVTRIVS • • C. sopra.  
**AR** D. 27; p. gr. 6,20. C<sup>3</sup> SM
511. Id. **D** CAROLVS • V • ROMANO • IM C. prec. **h** sotto  $\Psi$   $\ddot{\cdot}$  c. lin.  
e perl.  
**B** R • ARAGO VTRIVS • S C. sopra; c. lin.  
**AR** P. gr. 6,07 e 6,52. C<sup>3</sup> SM

512. Due carlini **D** Come prec. **h** sotto **ψ**..... c. lin. e perl.  
o tari o testone. **B** ∴ • R • ARAG VTRIVS • ∴ C. sopra.  
**AR** D. 26; p. gr. 6,04. C<sup>3</sup> SM
513. Id. **D** Come prec. **h** sotto • ∴ c. lin. e perl.  
**B** • R • ARAGO VTRIVS C. sopra; c. lin. e perl.  
**AR** D. 28; p. gr. 6,10. C<sup>2</sup> SM
514. Id. **D** CAROLVS • V • V • ROMANCO • IM C. prec. **h** sotto • ψ •  
c. lin. e perl.  
**B** R ARAO VTRIVS S • SI C. sopra; c. lin.  
**AR** D. 27; p. gr. 6,18. C<sup>4</sup> SM
515. Id. **D** CAROLVS IIIII ROM • IM C. prec. **h** ma il busto si prolunga  
fin contro l'orlo della moneta; 2 c. lin.  
**B** ∴ R • HISPA • VTRIV • R • ∴ C. sopra; 2 c. lin.  
**AR** D. 25; p. gr. 5,24. C<sup>2</sup> SM
516. Id. **D** CAROLVS • IIIII • ROM • IM C. prec. **h** 2 c. lin.  
**B** ∴ R • HISPA • V TRIV • R • SI • ∴ C. sopra; 2 c. lin.  
**AR** D. 28; p. gr. 6,07. C<sup>2</sup> SM
517. Id. **D** Tutto c. prec.  
**B** ∴ R • HISPA • VTRI • R • SI ∴ C. sopra; 2 c. lin.  
**AR** D. 27; p. gr. 6,10. C<sup>2</sup> SM
518. Id. **D** Tutto c. prec.  
**B** ∴ R HISPA V TRIVRS ∴ C. sopra; c. lin.  
**AR** P. gr. 6,18. C<sup>1</sup> SM
519. Id. **D** Tutto c. prec.  
**B** ∴ R • HISPPAA VTRIV • R • S ∴ C. sopra; c. lin.  
**AR** D. 28; p. gr. 6,22. C<sup>1</sup> SM
520. Id. **D** CAROLVS • IIIII • ROM • IMP • C. prec. **h** c. lin. e perl.  
**B** • • R • ARAGO VTRIVS • SI • • C. sopra.  
**AR** D. 26; p. gr. 6,05. C<sup>2</sup> SM



## NAPOLI

345

521. Due carlini  $\mathcal{D}$  Tutto c. prec.  
o tari o testone.  $\mathcal{B}$  · R · ARAGO · E T · VTRIVS · SI · C. sopra.  
 $\mathcal{R}$  D. 28; p. gr. 6,23. C<sup>1</sup> SM
522. Id.  $\mathcal{D}$  Tutto c. prec.  
 $\mathcal{B}$  ∴ · R · ARAGO VTRIVS · ∴ C. sopra.  
 $\mathcal{R}$  P. gr. 6,15 e 6,22. C<sup>2</sup> SM
523. Id.  $\mathcal{D}$  CAROLVS · IIIII · ROM · IMP · C. prec.; c. lin. e perl.  
 $\mathcal{B}$  · R · ARAGO · · VTRIVS · SI · C. sopra; c. lin. e perl.  
 $\mathcal{R}$  D. 26; p. gr. 6,05. C<sup>3</sup> SM
524. Id.  $\mathcal{D}$  Tutto c. prec.  
 $\mathcal{B}$  \* · R HISPAV TRIVS · IC · \* C. sopra; 2 c. lin.  
 $\mathcal{R}$  D. 28; p. gr. 6,22. C<sup>1</sup> C. Catem.
525. Id.  $\mathcal{D}$  Come prec.; c. lin.  
 $\mathcal{B}$  ∴ R HISPA · V TRIV · R · SI · C. sopra; c. lin.  
 $\mathcal{R}$  D. 27; p. gr. 5,61. C<sup>4</sup> SM
526. Id.  $\mathcal{D}$  Tutto c. prec.  
 $\mathcal{B}$  \* · R HISPA V TRIVR SI · \* C. sopra; c. lin.  
 $\mathcal{R}$  P. gr. 6,27. C<sup>1</sup> SM
527. Id.  $\mathcal{D}$  CAROLVS IIIII ROM IM C. prec. h  
 $\mathcal{B}$  ∴ · R HISPAV TRIVSICI · ∴ C. sopra; 2 c. lin.  
 $\mathcal{R}$  D. 25; p. gr. 5,34. C<sup>3</sup> SM
528. Id.  $\mathcal{D}$  CAROLVS · IIIII · ROM · IMP C. prec. h e. lin. e perl.  
 $\mathcal{B}$  · REX · ARAGO · VTRIVS · SI · R · C. sopra; 2 c. lin.  
 $\mathcal{R}$  D. 27; p. gr. 6,22. C<sup>1</sup> SM
529. Id.  $\mathcal{D}$  Tutto c. prec.  
 $\mathcal{B}$  \* R HISPA · VT RIV · R · SIC \* C. sopra; c. lin.  
 $\mathcal{R}$  P. gr. 5,94. C<sup>4</sup> SM
- XV, 5. 530. Id.  $\mathcal{D}$  CAROLVS · IIIII · ROM · IMP C. prec.; c. lin. e perl.  
 $\mathcal{B}$  · R · ARAGO · E T · VTRIVS · SI · R · C. sopra; c. lin. e perl.  
 $\mathcal{R}$  D. 28; p. gr. 6,15. C<sup>3</sup> SM

- XV, 6. 531. Due carlini o tari o testone. **D** CAROLVS ° IIIII ° ROM ° IMP ° C. prec. h c. lin. e perl.  
**B** ° R ° ARAGO ° E T ° VTRIVS ° R ° C. sopra; 2 c. lin.  
**AR** D. 28; p. gr. 6,20. C<sup>1</sup> SM
532. Id. **D** Come prec. h c. perl. tra 2 lin.  
**B** ° REX ° ARAG ° ° VTRIVS ° SI ° C. sopra; 2 c. lin.  
**AR** D. 27; p. gr. 6,07. C<sup>1</sup> C. Catem.
533. Id. **D** Tutto c. prec.  
**B** ° REX ° ARAGO ° ° VTRIVS ° SI ° R ° C. sopra; c. lin. e perl.  
**AR** P. gr. 6,24. C<sup>1</sup> SM
534. Id. **D** CAROLVS · IIIII · ROM · IP C. prec.; c. lin.  
**B** ∴ · R · HISRA · VTRI · SI · R ∴ C. sopra; c. lin.  
**AR** D. 27-28; p. gr. 6,26 e 6,29. C<sup>1</sup> SM
535. Id. **D** CAROLVS IIIII IMP ROM C. prec.; c. lin. e perl.  
**B** ° REX · ARAGO · VTRIVS · SI · R · C. sopra; c. lin. e perl.  
**AR** D. 25; p. gr. 6,24. C<sup>1</sup> SM
536. Id. **D** CAROLVS · IIIII · IMP · ROM C. prec.; c. lin. e perl.  
**B** · R · ARAGO · · VTRIVS · S C. sopra; c. lin. e perl.  
**AR** D. 28; p. gr. 6,06. C<sup>1</sup> C. Catem.
537. Id. **D** CAROLVS · V · ROMA · IMP C. prec.; c. lin. e perl.  
**B** ∴ · R · ARAG VTRIVS · S ∴ C. sopra; c. lin. e perl.  
**AR** P. gr. 6,07. C<sup>1</sup> SM
538. Id. **D** CAROLVS V ROMA IMP C. prec.; c. lin. e perl.  
**B** · R · ARAGO · · VTRIVS · SI · C. sopra; c. lin. e perl.  
**AR** D. 27; p. gr. 6,19. C<sup>1</sup> SM
539. Id. **D** CAROLVS V ROMA IMPE C. prec.; 2 c. lin.  
**B** ∴ · R · HISPAVTR · IVR · SICIL · ∴ C. sopra; c. lin.  
**AR** D. 28; p. gr. 6,19. C<sup>1</sup> SM
540. Id. **D** Come prec.; con punto finale; 2 c. lin.  
**B** ∴ · R · HISPA · VTRIVS · SIC · ∴ C. sopra; c. lin.  
**AR** P. gr. 6,14. C<sup>1</sup> SM

## NAPOLI

347

541. Due carlini o tari o testone. **D** CAROLVS · V · ROMA · IM C. prec.; c. lin. e perl.  
**B** · · R · ARAGO VTRIWS · · C. sopra; c. lin. e perl.  
**AR** P. gr. 6,17. C<sup>3</sup> SM
542. Id. **D** Tutto c. prec.  
**B** · R · ARAGO VTRIVS · SI C. sopra; c. lin. e perl.  
**AR** D. 27; p. gr. 6,15. C<sup>1</sup> C. Catem.
543. Id. **D** CAROLVS · V · . . . . MA · IM C. prec.; c. lin. e perl.  
**B** ∴ · R · ARAGO VTRIVS · ∴ C. sopra; c. lin. e perl.  
**AR** D. 25; p. gr. 6,15. C<sup>3</sup> SM
544. Id. **D** CAROLVS V ROM IMPER C. prec.; 2 c. lin.  
**B** ∴ · R HISPAV TRIVS ICI · ∴ C. sopra; 2 c. lin.  
**AR** D. 27; p. gr. 6,23. C<sup>1</sup> SM
545. Carlino. (con stemma) **D** † CAROLVS ° ROMANOR ° REX Busto giovanile coronato a sinistra con lunga capigliatura; dietro **G** c. lin.  
**B** R ° ARAGO ° VTRIVSQ ° SI ° ET Stemma inquartato per tutto il campo alla cui sommità altro piccolo stemma; sopra, aquila bicipite coronata; c. lin.  
**AR** D. 26; p. gr. 3,51 e 3,53 C<sup>2</sup>, D. 25; p. gr. 3,25; 3,58 e 3,61 C<sup>3</sup> SM
546. Id. **D** Tutto c. prec.  
**B** R ARAGO ° VTRIVSQ . . . ° . . . . C. sopra; c. lin.  
**AR** D. 25; p. gr. 3,54. C<sup>3</sup> SM
547. Id. **D** † CAROLVS ° ROMANOR ° REX C. prec. **G** c. lin.  
**B** R ° ARAGO ° ° VTRIVSQ ° SI ° ET C. sopra; c. lin.  
**AR** D. 27; p. gr. 3,53. C<sup>1</sup> SM
- XV, 7. 548. Id. **D** Tutto c. prec.  
**B** R ARAGO ° VTRIVSQ ° SI ° ET C. sopra; c. lin.  
**AR** P. gr. 3,52. C<sup>1</sup> SM
549. Id. **D** † CA . . . . VS ° ROMANOR ° RE . . . . C. prec. **G** c. lin.  
**B** R ° AR . . . VTRIVSQ / ° SI ET C. sopra; c. lin.  
**AR** D. 25; p. gr. 3,15. C<sup>3</sup> (tosato) SM

- XV, 8. 550. Carlino. **D** † CAROLVS ∴ DI ∴ FA ∴ CLE ∴ IMPE Busto giovanile coronato a  
(con stemma) destra con lunga capigliatura; c. lin.  
**B** R ∴ ARAGO ∴ VTRIVS Q ∴ SI ∴ ET C. sopra; c. lin.  
**Æ** D. 27; p. gr. 3,59. C<sup>a</sup> SM
- XV, 9. 551. Id. **D** Come prec., ma dietro il busto **G** c. lin.  
**B** Tutto c. sopra.  
**Æ** D. 26; p. gr. 3,49. C<sup>i</sup> SM
552. Id. **D** Come prec.; dietro **G** c. lin.  
**B** R ∴ ARAGO ∴ VTRIVS Q ∴ SI ∴ ET C. sopra; c. lin.  
**Æ** D. 25; p. gr. 3,46. C<sup>a</sup> SM
553. Id. **D** † CAROLVS ∴ DI ∴ FA ∴ CLE ∴ IMPE C. prec. **G** c. lin.  
**B** Tutto c. sopra.  
**Æ** P. gr. 3,58. Brit. M.
554. Id. **D** † CAROLVS ∴ DI ∴ FA ∴ CLE ∴ IMPE ∴ C. prec. **G** c. lin.  
**B** R ∴ ARAGO ∴ VTRIVSO ∴ SI ∴ ET C. sopra.  
**Æ** D. 27; p. gr. 3,50. C<sup>i</sup> C. Prota.
555. Id. **D** † CAROLVS ∴ DI ∴ FA ∴ CLE ∴ IMPE C. prec. **G**  
**B** R ∴ ARAGO VTRIVS Q SI ET C. sopra.  
**Æ** P. gr. 3,60. C<sup>i</sup> M. Correr.
556. Id. **D** † CAROLVS ∴ ROMANOR ∴ REX Busto giovanile coronato a si-  
nistra; dietro **R** c. lin.  
**B** R ∴ ARAGO ∴ VTRIVS Q ∴ SI ∴ ET C. sopra; c. lin.  
**Æ** D. 26; p. gr. 3,55. C<sup>i</sup> SM
557. Id. **D** .... AR ..... ANOR ∴ REX C. prec. **R** c. lin.  
**B** R ∴ ARAGO ∴ VTRIVS Q ..... C. sopra; c. lin.  
**Æ** D. 27; p. gr. 3,50. C<sup>a</sup> SM
558. Id. **D** † ∴ CAR... LVS ∴ ROMANOR ∴ R ∴ C. prec. **R** c. lin.  
**B** ∴ R ∴ ARA ..... IVS Q ∴ SI ∴ ET ∴ C. sopra; c. lin.  
**Æ** D. 25; p. gr. 3,38. C<sup>a</sup> SM

## NAPOLI

349

559. Carlino. *D* °CAROLVS°ROMANOR°REX C. prec. R c. lin.  
(oon stemma) *B* ....RAGO°VTRIVSQ°SI°ET°I C. sopra; c. lin.  
*Æ* P. gr. 3,46. C<sup>s</sup> SM
560. Id. *D* +°CAROLVS°ROMANOR°REX C. prec. R c. lin.  
*B* R°ARAGO°VTRIVSQ°SI°ET°I° C. sopra; c. lin.  
*Æ* P. gr. 3,48. C<sup>s</sup> SM
561. Id. *D* †CAROLVS•ROMANOR..... C. prec. R c. lin.  
*B* •R•ARGO•VTRIVSQ•SI•ET•I C. sopra; c. lin.  
*Æ* P. gr. 3,47. C<sup>s</sup> SM
562. Id. *D* †CAROLVS ROMANO ... EX C. prec.; c. lin.  
*B* °R°ARAGO ... TRI ... °SI°ET° C. sopra; c. lin.  
*Æ* D. 26; p. gr. 3,53. C<sup>s</sup> SM
- XV, 10. 563. Id. *D* •CAROLVS°ROMANOR°R C. prec. R ma la corona è al-  
quanto diversa; c. lin.  
*B* °R°ARAGO°VTRIVSQ°SI°ET° C. sopra; c. lin.  
*Æ* D. 28; p. gr. 3,55. C<sup>s</sup> SM
564. Id. *D* ...ARO.....VS•IIIII•ROM C. prec. R ma la corona come  
al n. 318.  
*B* ARAGO°VTRIVSQ°SI°..... C. sopra; c. lin.  
*Æ* D. 24; p. gr. 2,98. C<sup>s</sup> (tosato) SM
565. Id. *D* •CAROLVS•IIIII•RO•IM• C. prec. R  
*B* °R°ARAGO°VTRIVSQ°SI°ET° C. sopra; c. lin.  
*Æ* D. 25; p. gr. 3,42. C<sup>1</sup> M. Correr.
566. Id. *D* †CAROLVS•IIIII•IM•RO C. prec. R  
*B* R°ARAGO°VTRIVSQ°SI°ET C. sopra; c. lin.  
*Æ* Cagiati, id., id., n. 9. C. Sambon.
567. Id. *D* †CAROLVS•REX•ROMANOR C. prec. R  
*B* Tutto c. sopra.  
*Æ* Cagiati, id., id., n. 7. C. Sambon.

568. **Carlino.** **D** ° CAROLVS ° ROMANO C. prec. R  
(con stemma) **B** ° R ° ARAGO ° VTRIVSQ ° SI ° ET ° C. sopra.  
**AR** P. gr. 3,56. C<sup>4</sup> Brit. M.
569. **Id.** **D** † CAROLVS ° IM ° RO C. prec. R  
**B** Tutto c. sopra.  
**AR** Cagiati, id., id., n. 8. C. Sambon.
570. **Id.** **D** CAROLVS ° IIIII ° IM ° RO ° C. prec., ma la corona è diversa;  
c. lin.  
**B** ° R ° ARAGO ° VTRIVS Q ° SI ° ET ° I C. sopra; c. lin.  
**AR** D. 27; p. gr. 3,17. C<sup>3</sup> SM
571. **Id.** **D** † CAROLVS ° REX ° ROMANO ° R C. prec. G c. lin.  
**B** ° R ° ARAGO ° VTRIVSQ ° SI ° ET ° I ° C. sopra; c. lin.  
**AR** D. 28; p. gr. 3,40. C<sup>1</sup> C. Prota.
572. **Id.** **D** ° CAROLVS ° ||| || ° RO ° IM Busto barbuto con corona imperiale  
(con scritto nel campo del rovescio) a destra, dietro R senza cerchio.  
**B** REX ° || ° ARAGO || ° || VTRIVS || ° SI EET || In quattro righe in  
una corona di quercia.  
**AR** D. 28; p. gr. 3,42. C<sup>3</sup> SM
573. **Id.** **D** ° CAROLVS ° IIIII ° IM ° RO ° C. prec. R c. lin.  
**B** REX ° || ° ARAGO ° || ° || VTRIVS || ° SI ° ET || C. sopra.  
**AR** D. 27; p. gr. 3,20. C<sup>3</sup> SM
574. **Id.** **D** Tutto c. prec.  
**B** ° REX ° || RAGO ° || ° || VTRIVS || ° SI ° ET || C. sopra.  
**AR** D. 26; p. gr. 3,28. C<sup>2</sup> SM
- XV, 11. 575. **Id.** **D** Tutto c. prec.  
**B** ° REX ° || ° ARAGO || ° || VTRIVS || ° SI ° ET C. sopra.  
**AR** P. gr. 3,15 e 3,37. C<sup>2</sup> SM
576. **Id.** **D** Tutto c. prec.  
**B** ° REX ° | ° ARAGO | ° | ° VTRIVS | ° SI ° ET C. sopra.  
**AR** P. gr. 3,25. C<sup>1</sup> MBP

## NAPOLI

351

577. **Carlino.** **D** Tutto c. prec.  
(con scritto nel campo del rovescio) **B** °REX ° || °ARAGO || ° || VTRIVS || °SI °ET ° || C. sopra; c. lin.  
**AR** D. 27; p. gr. 3,32. C<sup>s</sup> SM
578. **Id.** **D** Tutto c. prec.  
**B** °REX || °ARAGO || ° || VTRIVS || °SI ET || C. sopra; c. lin.  
**AR** D. 25; p. gr. 3,20. C<sup>s</sup> SM
579. **Id.** **D** Tutto c. prec.  
**B** °REXX † || °ARAGO ° || °VTRIVS || SI °ET ° || C. sopra; c. lin.  
**AR** D. 26; p. gr. 3,11. C<sup>s</sup> (bucato) SM
580. **Id.** **D** Tutto c. prec.  
**B** °REX ° || °ARAGO || ° || VTRIVS ° || °SI °ET ° || C. sopra; c. lin.  
**AR** P. gr. 3,33. C<sup>s</sup> SM
581. **Id.** **D** Tutto c. prec.  
**B** °REX ° || °ARAGO ° || ° || °VTRIVS ° || °SI °ET ° || C. sopra;  
c. lin.  
**AR** D. 24; p. gr. 3,35. C<sup>s</sup> SM
582. **Id.** **D** Tutto c. prec.  
**B** °REX ° || °ARAGO || ° || °VTRIVS || SI °ET || C. sopra; c. lin.  
**AR** D. 25-26 p. gr. 3,05 e 3,40. C<sup>s</sup> e C<sup>s</sup> SM
- XV, 12. 583. **Id.** **D** °CAROLVS °IIIIII °IM RO ° C. prec.; c. lin.  
**B** °REX || ARAGO || ° || °VTRIVS ° || °SI °ET ° C. sopra; c. lin.  
**AR** D. 26; p. gr. 3,32. C<sup>s</sup> SM
584. **Id.** **D** CAROLVS \* IIIII \* IM \* RO \* C. prec. R  
**B** °REX ° || °ARAGO ° || ° || °VTRIVS || °SI °ET ° || C. sopra.  
**AR** D. 26-27; p. gr. 3,02 e 3,37. C<sup>s</sup> e C<sup>s</sup> SM
585. **Id.** **D** Tutto c. prec.  
**B** °REX ° || ARAG ° || ° || °VTRIVS || °SI °ET || C. sopra.  
**AR** P. gr. 3,40. C<sup>s</sup> Brit. M.

586. Carlino.  $\mathcal{D}$  Tutto c. prec.  
(con scritto nel campo del rovescio)  $\mathcal{R}$  ° REX ° || ° ARAGO || • || ° VTRIVS ° || ° SI ° ET ° || C. sopra.  
 $\mathcal{R}$  D. 27; p. gr. 3,36. C<sup>1</sup> M. Correr.
587. Id.  $\mathcal{D}$  \* CAROLVS \* IIIII \* IM \* RO \* C. prec. R  
 $\mathcal{R}$  ° REX ° || ° ARAGO || • || ° VTRIVS || SI ° ET || C. sopra.  
 $\mathcal{R}$  D. 27-26; p. gr. 3,11; 3,20; 3,22 e 3,32. C<sup>3</sup> e C<sup>2</sup> SM
588. Id.  $\mathcal{D}$  Tutto c. prec.  
 $\mathcal{R}$  ° REX ° || ° ARAGO || • || ° VTRIVS ° || SI ° ET || C. sopra.  
 $\mathcal{R}$  D. 26; p. gr. 3,22. C<sup>3</sup> SM
589. Id.  $\mathcal{D}$  CAROLVS \* IIIII \* IM \* RO \* C. prec. R e. lin.  
 $\mathcal{R}$  ° REX ° || ° ARAGO || • || ° VTRIVS ° || ° SI ° ET || C. sopra; e. lin.  
 $\mathcal{R}$  P. gr. 3,20. C<sup>3</sup> SM
590. Id.  $\mathcal{D}$  Tutto c. prec.  
 $\mathcal{R}$  ° REX ° || ARAGO || • || ° VTRIVS || ° SI ° ET C. sopra; e. lin.  
 $\mathcal{R}$  D. 27; p. gr. 3,30. C<sup>1</sup> SM
591. Id.  $\mathcal{D}$  \* CAROL . . . . . IM \* RO \* C. prec. R senza cerchio.  
 $\mathcal{R}$  ° REX ° || ° ARAGO ° || • || ° VTRIVS || ° SI ° ET ° || C. sopra;  
e. lin.  
 $\mathcal{R}$  D. 26; p. gr. 3,37. C<sup>4</sup> SM
592. Id.  $\mathcal{D}$  CAROL . . . IIIII \* IM \* RO C. prec. R senza cerchio.  
 $\mathcal{R}$  ° REX ° || ° ARAGO ° || ° VTRIVS || ° SI ° ET || C. sopra; e. lin.  
 $\mathcal{R}$  P. gr. 3,20. C<sup>2</sup> C. Bovi.
593. Id.  $\mathcal{D}$  ° CAROLVS \* IIIII \* IM \* RO ° C. prec. R e. lin.  
 $\mathcal{R}$  ° REX || ° ARAGO || • || ° VTRIVS || ° SI ° ET ° || In quattro righe  
in una corona di crocette; e. lin.  
 $\mathcal{R}$  P. gr. 3,40. C<sup>3</sup> SM
594. Id.  $\mathcal{D}$  Tutto c. prec.  
 $\mathcal{R}$  Come sopra; in una corona di rosette; e. perl.  
 $\mathcal{R}$  D. 25; p. gr. 3,40. C<sup>1</sup> C. Prota.



## NAPOLI

353

- XV, 13. 595. **Carlino.** **D** ◦ CAROLVS ◦ IIIII ◦ IMPE ◦ RO ◦ C. prec. **R** senza cerchio.  
(con scritto nel campo del rovescio) **B** ◦ REX ◦ || ◦ ARAGO ◦ || ◦ || ◦ VTRIVS ◦ || ◦ SI ◦ ET C. sopra; in corona di crocette; c. lin.  
**AR** D. 27; p. gr. 3,52. C<sup>1</sup> SM
596. **Id.** **D** Tutto c. prec.  
**B** ◦ REX ◦ || ◦ ARAGO ◦ || ◦ || ◦ VTRIVS ◦ || ◦ SI ◦ ET ◦ C. sopra.  
**AR** D. 26; p. gr. 3,25. C<sup>3</sup> SM
597. **Id.** **D** C. . ROLVS ◦ : IIIII ◦ : IM ◦ RO ◦ : : C. prec. **R**  
**B** REX ◦ || ◦ ARAGO ◦ || ◦ || ◦ VTRIVS ◦ || ◦ SI ◦ ET ◦ || C. sopra.  
**AR** P. gr. 3,30. C<sup>3</sup> SM
598. **Id.** **D** ◦ CAROLVS ◦ V ◦ IM ◦ RO ◦ Busto coronato a sinistra; dietro **R**  
**B** ◦ REX ◦ || ◦ ARAGO ◦ || ◦ || ◦ VTRIVS ◦ || ◦ SI ◦ ET ◦ || C. sopra.  
**AR** P. gr. 3,52. C<sup>3</sup> Brist. M.
599. **Id.** **D** CAROLVS ◦ IIIII ◦ RO IM Busto del Re barbuto e coronato a  
(col tosone) destra; dietro **R** c. perl.  
**B** ◦ R E X ARAGO ◦ VTRIVS ◦ SI ◦ ET Il tosone volto a destra; sospeso a due rami di lauro decussati; anelletto ai lati; sotto ☼ c. perl.  
**AR** D. 24; p. gr. 3,02. C<sup>3</sup> SM
600. **Id.** **D** Tutto c. prec.  
**B** R E X ◦ ARAGO ◦ VTRIVS ◦ SI ◦ E ◦ C. sopra ◦ ◦ ☼ c. lin.  
**AR** P. gr. 2,77. C<sup>4</sup> Brit. M.
601. **Id.** **D** Tutto c. prec.  
**B** R ◦ ARAGO ◦ VTRIVS ◦ SICIL C. sopra ◦ ◦ ☼ 2 c. lin.  
**AR** P. gr. 2,96. C<sup>3</sup> SM
- XV, 14. 602. **Id.** **D** CAROLVS ◦ IIIII ◦ RO ◦ IM C. prec. **R** 2 c. lin.  
**B** R ◦ ARAGO ◦ VTRIVS ◦ SIC ◦ C. sopra ☼ senza anelletti; 2 c. lin.  
**AR** P. gr. 3,13. C<sup>1</sup> SM
603. **Id.** **D** Tutto c. prec.  
**B** R ◦ ARAGO ◦ VTRIVS ◦ SICIL ◦ C. sopra ☼ 2 c. lin.  
**AR** D. 25; p. gr. 3,12. C<sup>1</sup> SM

604. Carlino.  
(col tostone) *D* Come prec. R c. perl.  
*B* ° R E X ° ARAGO ° VTRIVS ° SI ° ET C. sopra; anello ai lati  
⊗ c. perl.  
*A* D. 23-24; p. gr. 2,82; 3,12; 3,05; 1,85 e 1,43. C<sup>2</sup> SM e BMF
605. Id. *D* Tutto c. prec.  
*B* ° R E X ° ARAGO ° VTRIVS ° SI ° ET C. sopra; anello ai  
lati ⊗ c. perl.  
*A* D. 24; p. gr. 3,05. C<sup>1</sup> SM
606. Id. *D* CAROLVS ° IIIII ξ RO ° IM C. prec. R c. perl.  
*B* ° R E X ° ARAGO ° VTRIVS ° SI ° ET C. sopra; anello ai lati  
⊗ c. perl.  
*A* D. 25; p. gr. 3,07 e 2,55. C<sup>1</sup> e C<sup>2</sup> (tosato) SM
607. Id. *D* ° CAROLVS ° IIIII ° RO IM ° ° C. prec. R c. lin. e perl.  
*B* ° R E X ° ARAGO ° VTRIVS ° SI ° ET C. sopra; anello ai lati  
⊗ c. lin. e perl.  
*A* D. 24; p. gr. 3. C<sup>2</sup> M. Trento.
608. Id. *D* CAROLVS IIIII ° RO ° IM C. prec. R c. perl.  
*B* ° R E X ° ARAGO ° VTRIVS ° SI C. sopra; anello ai lati ⊗  
c. perl.  
*A* D. 23; p. gr. 2,90. C<sup>2</sup> SM
609. Id. *D* CAROLVS ° IIIII ° RO ° IM C. prec. R c. perl.  
*B* ° R ° ARAGO ° VTRIVS ° SICIL C. sopra; senza anello ⊗  
2 c. lin.  
*A* D. 25; p. gr. 2,97. C<sup>2</sup> SM
610. Id. *D* CAROLVS ° IIIII ° RO ° M C. prec. R c. lin.  
*B* R ARAGO ° VTRIVS ° SICIL C. sopra ⊗ 2 c. lin.  
*A* P. gr. 3,05. C<sup>2</sup> SM
611. Id. *D* Come prec.; c. lin. e perl.  
*B* ° R E X ° ARAGO ° VTRIVS ° SI ° ET C. sopra; anello ai  
lati ⊗ c. lin. e perl.  
*A* D. 24-25; p. gr. 3 e 2,55. C<sup>1</sup> e C<sup>2</sup> SM

## NAPOLI

355

612. **Carlino.**  
(col tostone) **D** ° CAROLVS ° IIIII ° RO ° IM ° C. prec. R c. perl.  
**B** ° R E X ° ARAGO ° VTRIS ° SI ° ET C. sopra; senza anello  
⊗ c. perl.  
**R** D. 23-24; p. gr. 2,66; 2,99; 3 e 3,10. C<sup>2</sup> e C<sup>3</sup> SM e Brit. M.
613. **Id.** **D** Tutto c. prec.  
**B** ° R E X ° ARAGO ° VTRIVS ° SI ° ET C. sopra; anello ai lati  
⊗ c. perl.  
**R** P. gr. 3,04. C<sup>2</sup> Brit. M.
614. **Id.** **D** Tutto c. prec.  
**B** ° R E X ° ARAGO ° VTRIVS ° SI ° ET C. sopra R c. perl.  
**R** D. 25; p. gr. 3,04. C<sup>2</sup> SM
615. **Id.** **D** ° CAROLVS ° IIIII ° RO IM ° C. prec. R c. perl.  
**B** Tutto c. sopra.  
**R** D. 24; p. gr. 3,11. C<sup>2</sup> SM
616. **Id.** **D** ° CAROLVS ° IIIII ° RO IM ° C. prec. R c. perl.  
**B** ° R E X ° ARAGO ° VTRIVS ° SI [CT] E C. sopra; anello ai  
lati ⊗ c. perl.  
**R** P. gr. 2,92. C<sup>2</sup> SM
617. **Id.** **D** Tutto c. prec.  
**B** ° R E X ° ARAGO ° VTRIVS ° SI ° ET C. sopra; anello ai  
lati ⊗ c. perl.  
**R** P. gr. 2,95. C<sup>1</sup> SM
618. **Id.** **D** ° CAROLVS ° IIIII RO ° IM ° C. prec. R c. lin.  
**B** R ° ARAGO ° VTRIVS ° SICIL ° C. sopra; anello ai lati ⊗  
2 c. lin.  
**R** P. gr. 2,72. C<sup>2</sup> SM
619. **Id.** **D** ° CAROLVS ° IIIII ° RO ° IM ° C. prec. R c. perl.  
**B** ° R E X ° ARAGO ° VTRIVS ° SICE C. sopra; anello ai lati  
⊗ c. perl.  
**R** D. 25; p. gr. 3,05. C<sup>2</sup> SM

620. **Carlino.** *D* ° CAROLVS ° IIIII ° RO ° IM ° ° C. prec. R c. perl.  
(col tosone) *B* ° R E X ° ARAGO ° VTRIVS ° SI ° ET C. sopra; anello ai lati  
⊗ c. perl.  
*A* D. 24; p. gr. 3,02 e 3,04. C<sup>s</sup> SM
621. *Id.* *D* Tutto c. prec.  
*B* ° R E X ° ARAGO ° VTRIVS ° SI ° ET C. sopra; anello ai lati  
⊗ c. lin. e perl.  
*A* P. gr. 3. C<sup>t</sup> M. Trento.
622. *Id.* *D* Tutto c. prec.  
*B* R E X ° ARAGO ° VTRIVS ° SI ° ET C. sopra; anello ai lati  
⊗ c. perl.  
*A* P. gr. 3,08. C<sup>s</sup> SM
623. *Id.* *D* Tutto c. prec.  
*B* R E X ARAGO ° VTRIVS ° SI ° ET C. sopra; anello ai lati  
⊗ c. perl.  
*A* P. gr. 2,95. C<sup>s</sup> SM
624. *Id.* *D* Tutto c. prec.  
*B* ° R E X ° ARAGO ° VTRIVS ° SI ° ET C. sopra; anello ai lati  
⊗ c. perl.  
*A* P. gr. 3,22. C<sup>s</sup> SM
625. *Id.* *D* CAROLVS ° IIIII ° RO ° IM C. prec. R c. perl.  
*B* REX ° ARAGO ° VTRIVS ° SI ° ET ° C. sopra; anello ai lati ⊗  
c. perl.  
*A* P. gr. 3,10. C<sup>s</sup> Brit. M.
626. *Id.* *D* ° CAROLVS ° IIIII ° RO ° I ° C. prec. R 2 c. lin.  
*B* R ° ARAG ° VTRIVS ° SICIL ° C. sopra; senza anello ⊗ c. perl.  
*A* D. 25; p. gr. 3,05. C<sup>t</sup> SM
627. *Id.* *D* Tutto c. prec.  
*B* R ARAGO ° VTRIVS ° SICIL ° C. sopra ⊗ c. lin.  
*A* D. 24 23; p. gr. 2,89 e 3. C<sup>s</sup> e C<sup>s</sup> (tosato) SM

## NAPOLI

357

628. **Carlino.** *D* ° ° CAROLVS ° IIIII ° RO ° IM ° ° C. prec. R c. perl.  
 (col tosone) *B* ° R E X ° ARAGO ° VTRIVS ° SI ° ET C. sopra ☼ c. perl.  
*AR* D. 23-24; p. gr. 2,90; 2,92; 3 e 3,04. C<sup>1</sup> e C<sup>2</sup> SM
629. **Id.** *D* Tutto c. prec.  
*B* Come sopra, ma anelletto ai lati del tosone; c. perl.  
*AR* D. 23; p. gr. 3,06. C<sup>2</sup> SM
630. **Id.** *D* Tutto c. prec.  
*B* ° R E X ° ARAGO ° VTRIVS ° SI ET C. sopra.  
*AR* D. 24; p. gr. 3,03. C<sup>2</sup> M. Correr.
631. **Id.** *D* ° ° CAROLVS ° IIIII ° RO IM ° ° C. prec.; c. lin. e perl.  
*B* ° R E X ° ARAGO ° VTRIVS ° SIC ° ET C. sopra; anelletto ai  
 lati ☼ c. perl.  
*AR* P. gr. 2,96. C<sup>2</sup> SM
632. **Id.** *D* ° ° CAROLVS ° IIIII ° R ° IM ° ° C. prec. R c. perl.  
*B* ° R E X ° ARAGO ° VTRIVS ° SI ° ET C. sopra; anelletto ai lati  
 ☼ c. perl.  
*AR* D. 23; p. gr. 2,68. C<sup>1</sup> (tosato) C. Catem.
- XV, 15. 633. **Id.** *D* ° ° CAROLVS ° IIIII ° RO ° IM ° ° C. prec. R c. perl.  
*B* ° R E X ° ARAGO ° VTRIVS ° SI ° ET C. sopra, ma senza anel-  
 letto ☼ c. perl.  
*AR* P. gr. 2,93. C<sup>2</sup> e C<sup>3</sup> SM
634. **Id.** *D* Tutto c. prec.  
*B* Come sopra, ma con anelletto ai lati ☼ c. perl.  
*AR* D. 25; p. gr. 2,95. C<sup>1</sup> C. Catem.
635. **Id.** *D* Tutto c. prec.  
*B* ° R E X ° ARAGO ° VTRIVS ° SI ° ET C. sopra; anelletto ai lati  
 ☼ c. perl.  
*AR* P. gr. 3. C<sup>1</sup> C. Catem.
636. **Id.** *D* CAROLVS ° IIIII ° RO ° IM C. prec.; dietro la testa A c. perl.  
*B* R ARAGO ° VTRIVS ° SICILI ° C. sopra; anelletto ai lati; sotto  
 ☼ c. lin.  
*AR* D. 24; p. gr. 2,98. C<sup>2</sup> (legg. ribattuto) SM

637. **Carlino.** **D** Tutto c. prec.  
(col tosone) **B** R ARAG<sup>o</sup> VTRIVS<sup>o</sup> SICIL<sup>o</sup> C. sopra; c. lin.  
**A** P. gr. 2,95. C<sup>1</sup> C. Prota.
638. **Id.** **D** Tutto c. prec.  
**B** Come sopra; con SICIL anelletto ai lati **o** c. lin.  
**A** D. 24-25; p. gr. 3 e 2,79. C<sup>3</sup> SM
639. **Id.** **D** CAROLVS **v** ROM IPM Testa laureata a destra; dietro **A**  
(con testa laureata e tosone) senza cerchio.  
**B** REX ARAGO VTRIV • S Il tosone volto a destra sospeso a due rami di lauro decussati; nulla ai lati; sotto \* c. lin.  
**A** D. 25; p. gr. 2,95. C<sup>1</sup> C. Scacchi.
640. **Id.** **D** CAROLVS **v** ROM IPM C. prec.  
**B** ° REX € ARAGO € VTRI € SI C. sopra \* senza cerchio.  
**A** D. 24; p. gr. 3. C<sup>2</sup> C. Scacchi.
641. **Id.** **D** CAROLVS **v** ROM **v** IM **v** C. prec.; dietro **A** senza cerchio.  
**B** ° REX **v** ARAGO **v** VTRI **v** SI C. sopra \* c. lin.  
**A** D. 23-24; p. gr. 3; 3,03 e 3,08. C<sup>1</sup> e C<sup>3</sup> SM
- XV, 16. 642. **Id.** **D** Tutto c. prec.  
**B** Come sopra, ma con anelletto; ai lati \* c. lin.  
**A** D. 23; p. gr. 3. C<sup>1</sup> SM
643. **Id.** **D** CAROLVS **v** ROM IM C. prec. **A** senza cerchio.  
**B** **v** REX ARAGO VTRISI **v** C. sopra; punto ai lati \* c. lin.  
**A** P. gr. 2,72; 3,11 e 3,12. C<sup>1</sup> SM
644. **Id.** **D** **v** CAROLVS **v** ROM **v** IM **v** C. prec. **A** senza cerchio.  
**B** Tutto c. sopra.  
**A** P. gr. 3,15. C<sup>1</sup> SM
645. **Id.** **D** Tutto c. prec.  
**B** ° REX **v** ARAGO **v** VTRI **v** SI **v** C. sopra; anelletto ai lati \* c. lin.  
**A** D. 24; p. gr. 3,05. FDC C. Catem.

## NAPOLI

359

646. Carlino. **D** ♁ CAROLVS V ROM IM C. prec. A senza cerchio.  
 (con testa laureata e tosone) **B** ◦ ♁ REX ARAGO ♁ VTRI ♁ SI ♁ C. sopra; punto ai lati; sotto  
 \* senza cerchio.  
**AR** P. gr. 3,15. C<sup>1</sup> SM
647. Id. **D** ◁ CAROLVS ◁ V ◁ ROM ◁ IM ◁ C. prec. A  
**B** ▷ REX ▷ ARAGO ▷ VTRI ▷ SI ▷ C. sopra \*
- AR** D. 23; p. gr. 2,87. C<sup>1</sup> MBP
648. Id. **D** CAROLVS • V • ROM • IM • C. prec. A  
**B** REX ARARAVTRS C. sopra \*
- AR** P. gr. 3,10. C<sup>1</sup> C. Scacchi.
649. Id. **D** Tutto c. prec.  
**B** • REX ARAGO VTRI SI C. sopra; punto ai lati; sotto \*
- AR** D. 25; p. gr. 2,96. C<sup>2</sup> SM
650. Id. **D** CAROLVS ◦ IIIII ◦ ROM ◦ IMP ◦ C. prec. h sotto \* ◦ c. perl.  
**B** R • ARAGO • VTRIVS SI C. sopra; c. lin.
- AR** P. gr. 2,90. C<sup>1</sup> C. Prota.
651. Id. **D** CAROLVS • IIIII • RO • IMP Testa laureata a destra; sotto h  
 c. lin.  
**B** REX • ARA • VTRIVS • SICI Il tosone volto a destra sospeso a  
 due rami di lauro decussati; punto ai lati; c. lin. e perl.
- AR** D. 23; p. gr. 3,08. C<sup>1</sup> SM
652. Id. **D** CAROLVS ROMAN IMPERAT C. prec. h c. lin. e perl.  
**B** R ARAGO VTRIVS SICILIE C. sopra; c. lin. e perl.
- AR** D. 22; p. gr. 3,5. FDC C. Prota.
- XV, 17. 653. Id. **D** CAROLVS • IIIII • RO • IMP C. prec. h c. lin. e perl.  
**B** REX • ARAGO • VTRIVS C. sopra; nulla ai lati; sotto punto;  
 c. lin. e perl.
- AR** P. gr. 3,07. C<sup>1</sup> SM
654. Id. **D** Come prec.; sotto h c. lin.  
**B** • R • ARAGO • VTRIWS SI C. sopra; punto ai lati; c. lin.
- AR** D. 22; p. gr. 3,07. C<sup>1</sup> SM

655. Carlino. **D** • CAROLVS • V • ROM • IMP C. prec. **h** •  
(con testa laureata  
e tosone) **B** Tutto c. sopra.  
**AR** P. gr. 3,02 e 3,03. C<sup>2</sup> SM
656. Id. **D** • CAROLVS • V • ROM • IM C. prec. **h** c. lin.  
**B** R • ARAGO • VTRIVS • S C. sopra; nulla ai lati.  
**AR** D. 24; p. gr. 3,10. C<sup>1</sup> M. Correr.
657. Id. **D** CAROLVS IIIII ROM IMP C. prec. **h** c. lin.  
**B** REX • ARAGO • ET • VTRIVS • SI C. sopra; anello ai lati e sotto;  
c. lin. e perl.  
**AR** D. 23; p. gr. 3,10. C<sup>1</sup> SM
658. Id. **D** CAROLVS IIIII ROM IM C. prec. **h** c. lin. e perl.  
**B** REX ARAGO VTRIVS SICILIE C. sopra; anello ai lati e sotto;  
c. lin.  
**AR** D. 22; p. gr. 3,02. C<sup>1</sup> SM
659. Id. **D** • CAROLVS • V • ROM • IMP C. prec. **h** c. lin.  
**B** R • ARAGO • VTRIVS • SI C. sopra; anello ai lati sul tosone e sotto;  
c. lin. e perl.  
**AR** D. 23-22; p. gr. 3,07 e 2,96. C<sup>1</sup> SM
660. Id. **D** CAROLVS • V • ROMA • IM C. prec. **h** c. lin. e perl.  
**B** • R • ARAGO VTRIVS • SI • C. sopra; punto ai lati e sotto;  
c. lin. e perl.  
**AR** D. 23; p. gr. 2,97. C<sup>2</sup> SM
661. Id. **D** Tutto c. prec.  
**B** • R • ARAGO • VTRIVS • SI • C. sopra; punto ai lati e sotto; 2 c. lin.  
**AR** P. gr. 3,09. C<sup>2</sup> Brist. M.
662. Id. **D** CAROLVS • V • ROM • I C. prec.; dietro **h** sotto nulla; senza  
cerchio.  
**B** REX ARAGO VTRIS C. sopra; anello ai lati; sotto **⊗** senza  
cerchio.  
**AR** P. gr. 2,94 e 3,02. C<sup>2</sup> e C<sup>2</sup> SM



## NAPOLI

361

663. **Carlino.** **D** Tutto c. prec.  
(con testa laureata e tosone) **B** REX · ARAGO · VTRI · R · SI · C. sopra; punto ai lati ☼ c. lin.  
**R** D. 22; p. gr. 3,07. C<sup>1</sup> SM
- XV, 18. 664. **Id.** **D** CAROLVS V ROM IM C. prec. **h** senza cerchio.  
**B** R ARAGO VTRIV SICILIE G C. sopra; nulla ai lati e sotto; c. lin.  
**R** D. 23; p. gr. 2,95. C<sup>1</sup> SM
665. **Id.** **D** Tutto c. prec.  
**B** R ARAGO VTRIV SICILIE GE C. sopra; c. lin.  
**R** P. gr. 2,98. C<sup>1</sup> SM
666. **Id.** **D** · CAROLVS · V · ROM · IMP · C. prec. **h** c. lin.  
**B** · REX · ARAGO · VTRI · S C. sopra; nulla ai lati; sotto ☼ c. lin.  
**R** D. 24; p. gr. 2,98. C<sup>2</sup> SM
667. **Id.** **D** Tutto c. prec.  
**B** · REX · ARAGO VTRI · S C. sopra; punto ai lati ☼ senza cerchio.  
**R** P. gr. 3,02. C<sup>2</sup> SM
668. **Id.** **D** CAROLVS V ROMANI IMPERA C. prec. **h** c. lin.  
**B** R ARAGO VTRIV SICILIE G C. sopra; nulla ai lati e sotto; c. lin.  
**R** D. 23; p. gr. 2,61 e 3,10. C<sup>2</sup> e C<sup>3</sup> SM
669. **Id.** **D** CAROLVS V ROM IMPE C. prec. **h** c. lin.  
**B** R ARAGO VTRIV SICIL C. sopra; c. lin.  
**R** D. 24; p. gr. 2,90. C<sup>1</sup> RMF
670. **Id.** **D** Tutto c. prec.  
**B** REX ARAG · VTRIVS SICILI · C. sopra; c. lin.  
**R** D. 24; p. gr. 3,07. C<sup>1</sup> SM
671. **Id.** **D** Tutto c. prec.  
**B** R ARAGO VTRIV SICILIE C. sopra; c. lin.  
**R** P. gr. 2,98. C<sup>2</sup> SM

672. Carlino. **D** CAROLVS V ROMAN IMPERAT C. prec. **h** c. lin.  
(con testa laureata e tosone) **B** R ARAGO VTRIVR SICILIE C. sopra; c. lin.  
**AR** D. 26; p. gr. 3,09. C<sup>1</sup> M. Correr.
673. Id. **D** CAROLVS V ROMAN IMPER A C. prec. **h** c. lin.  
**B** Tutto c. sopra.  
**AR** D. 23; p. gr. 3,15. C<sup>1</sup> SM
674. Id. **D** CAROLVS • IIIII • RO • IMP C. prec. **h** sotto il busto **☼** •  
c. lin.  
**B** REX • ARAGO • VTRIVS • SI C. sopra; punto ai lati e sotto;  
c. lin. e perl.  
**AR** D. 22-23; p. gr. 2,95 e 2,99. C<sup>2</sup> e C<sup>1</sup> SM
675. Id. **D** CAROLVS • IIIII • RO • IMP • C. prec. **h** • **☼** c. lin.  
**B** Come sopra; anello ai lati e sotto; c. lin.  
**AR** D. 22; p. gr. 2,97. C<sup>2</sup> SM
676. Id. **D** Tutto c. prec.  
**B** REX • ARAGO • VTRIVS • S C. sopra; punto ai lati e sotto; c. lin.  
e perl.  
**AR** D. 23; p. gr. 3,09. C<sup>1</sup> MV
677. Id. **D** Come prec. **h** **☼** • • c. perl.  
**B** R • ARAGO • VTRIVS • SI C. sopra; punto ai lati e sul tosone.  
**AR** P. gr. 3,05. C<sup>1</sup> SM
678. Id. **D** Tutto c. prec.  
**B** REX • ARAGO • VTRIVS C. sopra; anello ai lati e sotto; c. lin.  
**AR** D. 24; p. gr. 3,07. C<sup>2</sup> SM
679. Id. **D** CAROLVS • IIIII • ROM • IM C. prec. **h** **☼** • c. perl.  
**B** REX • ARAGO • VTRIVS • SI C. sopra; punto a destra e sotto.  
**AR** D. 23; p. gr. 3,02. C<sup>1</sup> SM
680. Id. **D** Tutto c. prec.  
**B** REX • ARAGO ET • VTRIVS • SIC I C. sopra; anello ai lati;  
punto sul tosone.  
**AR** D. 22; p. gr. 3,01. C<sup>1</sup> C. Catem.

## NAPOLI

363

681. **Carlino.** **D** Come prec. **h** **☉** c. lin.  
(con testa laureata e tusone) **B** **REX · ARAGO · VTRIVS · S** C. sopra; punto ai lati.  
**AR** P. gr. 3,07. C<sup>1</sup> SM
682. **Id.** **D** Tutto c. prec.  
**B** **R · ARAGO · VTRIVS · SICI** C. sopra; punto ai lati e sotto; c. lin.  
**AR** D. 23; p. gr. 8. C<sup>2</sup> SM
683. **Id.** **D** Tutto c. prec.  
**B** Come sopra; globetto ai lati; c. lin.  
**AR** P. gr. 2,99. C<sup>1</sup> C. Catem.
684. **Id.** **D** **CAROLVS · IIIII · ROM IMP ·** C. prec. **h** sotto **☉** c. lin.  
**B** **· REX ARAGO ET VTRIVS SI** C. sopra; anello ai lati e sotto; c. lin.  
**AR** D. 22; p. gr. 3,12. C<sup>2</sup> SM
685. **Id.** **D** **CAROLVS IIIII ROMA IM** C. prec. **h** **☉** c. lin.  
**B** **REX · ARAGO · VTRIVS · SI** C. sopra; anello ai lati e sotto; c. lin.  
**AR** D. 23; p. gr. 2,96 e 3,02. C<sup>2</sup> SM
686. **Id.** **D** **CAROLVS · V · ROMA · IMP** C. prec. **h** sotto **☉ ·** c. lin. e perl.  
**B** **· R · ARAGO · VTRIVS · S** C. sopra; c. lin. e perl.  
**AR** P. gr. 2,85. C<sup>1</sup> SM
687. **Id.** **D** **CAROLVS · IIIII · RO · IM** C. prec. **h** sotto **☉ ·** c. lin.  
**B** **ARAGO VTRIVS SI** C. sopra; punto ai lati; c. lin.  
**AR** P. gr. 2,95. C<sup>2</sup> SM
688. **Id.** **D** **CAROLVS · IIIII · RO · IM ·** C. prec. **h** **☉ ·** c. lin.  
**B** **R E X ξ ARAGO ξ VTRIVS ξ SI ξ ET** C. sopra; punto ai lati; c. lin.  
**AR** P. gr. 2,80. C<sup>2</sup> SM
689. **Id.** **D** **CAROLVS · IIIII · RO · IMP** C. prec. **h** **☉ ·** c. lin.  
**B** **REX · ARAGO · ET · VTRIVS · S** C. sopra; anello ai lati e sotto; c. lin. e perl.  
**AR** D. 22; p. gr. 2,95. C<sup>2</sup> SM

690. Carlino. **D** CAROLVS · V · ROMA · IMP C. prec. **h** \* e. perl.  
(con testa laureata e tosone) **B** REX · ARAGO · VTRIVS C. sopra; punto sotto; e. perl.  
**AR** P. gr. 2,85. C<sup>s</sup> SM
691. Id. **D** CAROLVS · IIIII · ROM IM C. prec. **h** \* senza cerchio.  
**B** · REX · ARAGO · ET · VTRIVS · S C. sopra; anello ai lati e sotto;  
e. lin. e perl.  
**AR** P. gr. 2,82. C<sup>s</sup> SM
692. Id. **D** CAROLVS IIIII · ROM IMP C. prec. **h** \* senza cerchio.  
**B** · REX · ARAGO · VTRIVS · SI C. sopra; anello ai lati e sotto;  
e. lin. e perl.  
**AR** P. gr. 2,97 e 3. C<sup>s</sup> e C<sup>2</sup> SM
693. Id. **D** Come prec. **h** \* e. lin.  
**B** · REX · ARAGO · ET · VTRIVS C. sopra; punto ai lati e sotto;  
e. lin. e perl.  
**AR** D. 23; p. gr. 3,13. C<sup>s</sup> SM
694. Id. **D** Tutto e. prec.  
**B** · REX · ARAGO ET · VTRIVS SI · C. sopra; punto sotto; e. perl.  
entro 2 lin.  
**AR** D. 24; p. gr. 2,97. C<sup>1</sup> SM
695. Id. **D** CAROLVS · IIIII · RO · IMP C. prec. **h** sotto punto.  
**B** · R E X · ARAGO · VTRIVS · SI C. sopra; punto ai lati e sotto;  
e. lin.  
**AR** P. g. 3,04. C<sup>s</sup> (ribattuto) SM
696. Id. **D** CAROLVS · IIIII · ROM · IM C. prec. **h** sotto ●●● e. lin.  
e perl.  
**B** REX · ARAGO · VTRIVS · S C. sopra; punto sopra, ai lati e sotto;  
e. lin. e perl.  
**AR** D. 23; p. gr. 3,15. C<sup>1</sup> SM
697. Id. **D** · CAROLVS · IIIII · ROM · IMP C. prec. **h** sotto ○○○ e. lin.  
**B** · R · ARAGO · VTRIVS · S C. sopra; e. lin.  
**AR** D. 24; p. gr. 3,20. C<sup>1</sup> C. Prot.

## NAPOLI

365

698. Carlino, *D* CAROLVS · V · ROM · IMM C. prec. *B* sotto ○○○ c. lin.  
(con testa laureata e tosone) *B* REX ARAGO VTRIVS · C. sopra; punto sopra e anelletto sotto;  
c. perl.  
*R* D. 23; p. gr. 2,80. C<sup>s</sup> SM
699. Id. *D* ○ CAROLVS ○ V ○ ROM ○ IMP C. prec. *B* sotto ○○○ c. perl.  
*B* ARAGO VTRIVS C. sopra; c. perl.  
*R* D. 24; p. gr. 3,10. C<sup>t</sup> C. Prota.
700. Id. *D* CAROLVS · IIIII · ROM · IM C. prec. *B* sotto ♣ c. lin. e perl.  
*B* R · ARAGO · VTRIVS · SI C. sopra; punto ai lati; c. lin. e perl.  
*R* D. 22; p. gr. 2,07. C<sup>t</sup> SM
701. Id. *D* CAROLVS · IIIII · ROM · IMP C. prec. *B* sotto ∴ c. lin.  
e perl.  
*B* REX ARAGO VTRIVS C. sopra; punto ai lati; c. lin. e perl.  
*R* D. 23; p. gr. 3,06. C<sup>s</sup> SM
702. Id. *D* Come prec. *B* sotto ∴ c. lin. e perl.  
*B* REX ARAGO VTRIVS C. sopra; punto ai lati e sopra; c. perl.  
*R* P. gr. 3,11. C<sup>t</sup> SM
703. Id. *D* Come prec. *B* ∴ c. perl.  
*B* REX ○ ARAGO · VTRIV · C. sopra.  
*R* P. gr. 2,98. C<sup>s</sup> Brist. M.
704. Id. *D* CAROLVS · V · ROMA · IM C. prec. *B* sotto ∴ c. lin. e perl.  
*B* · R · ARAGO VTRIVS · SI C. sopra; punto ai lati e sotto; c. lin.  
e perl.  
*R* D. 22; p. gr. 2,82. C<sup>t</sup> SM
705. Id. *D* Come prec. *B* sotto ∴ c. lin.  
*B* R · ARAGO · VTRIVS · C. sopra; punto sopra; c. lin. e perl.  
*R* D. 23; p. gr. 3,02. C<sup>s</sup> SM
706. Id. *D* CAROLVS · IIIII · ROM IM C. prec. *B* ° c. lin.  
*B* ○ REX ○ ARAGO ○ ET ○ VTRIVS C. sopra; anelletto ai lati e sotto;  
c. lin. e perl.  
*R* P. gr. 2,98. C<sup>t</sup> SM

707. **Carlino.** **D** CAROLVS • IIIII • ROM IMP C. prec. h ° c. lin.  
(con testa laureata o tosone) **B** Tutto c. sopra.  
**R** D. 22; p. gr. 3,10. C<sup>2</sup> SM
708. Id. **D** CAROLVS • IIIII • ROM • IM C. prec. h sotto ° c. lin.  
**B** Tutto c. sopra.  
**R** P. gr. 2,10. C<sup>1</sup> C. Prot.
709. Id. **D** CAROLVS • IIIII • ROM • IMP • C. prec. h sotto °.  
**B** • REX • ARGO • VTRIVS • C. sopra; ai lati e sotto punto.  
**R** P. gr. 3,10. C<sup>1</sup> C. Prot.
710. Id. **D** CAROLVS • IIIII • ROM I C. prec.; senza sigla nè segno nè cerchio.  
**B** REX • ARAGO VTRI • SI C. sopra; sotto il tosone ⊗ c. perl.  
**R** D. 24; p. gr. 2,99. C<sup>2</sup> SM
711. Id. **D** Tutto c. prec.  
**B** • • • • REX • ARAGO • VTRI • SI • C. sopra; punto ai lati; sotto  
⊗ c. lin.  
**R** P. gr. 2,93. C<sup>2</sup> SM
712. Id. **D** CAROLVS V ROM IMP C. prec.  
**B** • REX ARARA VTRS C. sopra; sotto ⊗ c. lin.  
**R** D. 25; p. gr. 2,82. C<sup>1</sup> MV
713. Id. **D** CAROLVS • V • ROM • IM C. prec.; c. lin.  
**B** REX • ARAGO • VTRI • R • SI C. sopra; punto ai lati; sotto ⊗  
c. lin.  
**R** D. 23; p. gr. 3,03. C<sup>2</sup> SM
714. Id. **D** CAROLVS ▽ V ▽ ROM ▽ IM ▽ C. prec.; senza cerchio.  
**B** • REX ▽ ARAGO ▽ VTRT C. sopra; punto ai lati; sotto ⊗  
senza cerchio.  
**R** P. gr. 3,05. C<sup>2</sup> SM
715. Id. **D** Tutto c. prec.  
**B** ▽ REX ▽ ARAGO ▽ VTRI ▽ SI C. sopra; punto ai lati; sotto ⊗  
c. lin.  
**R** P. gr. 2,96. C<sup>2</sup> SM

## NAPOLI

367

716. Carlino. *D* • CAROLVS • V • ROM • IMP C. prec.; c. lin.  
(con testa laureata e tosone) *B* REX • ARAGO VTRIVS C. sopra; punto ai lati; sotto ☼ senza cerchio.  
*R* D. 24; p. gr. 3,07. C<sup>1</sup> SM
717. Id. *D* CAROLVS▽ROM▽MP C. prec.; senza cerchio.  
*B* • REX▽ARAGO • VTRI▽S C. sopra; punto ai lati; sotto ☼ senza cerchio.  
*R* D. 23; p. gr. 2,77. C<sup>3</sup> SM
- XV, 19. 718. Id. *D* • CAROLVS • V • ROMA • IM • C. prec.; sotto ∴ c. lin. e perl.  
*B* REX • ARAGO • VTRIVS • SI C. sopra; punto ai lati; sotto ∴  
*R* P. gr. 3,10. C<sup>1</sup> SM
719. Id. *D* Tutto c. prec.  
*B* • REX▽ARAGO▽VTRIVS▽ C. sopra; globetto sul tosone; c. lin. e perl.  
*R* D. 21; p. gr. 2,45. C<sup>3</sup> SM
720. Id. *D* CAROLVS • V • ROM • IMP C. prec. *B* sotto ∴ c. perl. e lin.  
*B* • REX ARAGO • VTRIVS • S C. sopra; punto ai lati; sotto ∴ c. perl.  
*R* D. 22; p. gr. 3,03 e 3,06. C<sup>3</sup> e C<sup>1</sup> SM e C. Catem.
721. Id. *D* Tutto c. prec.  
*B* REX • ARAGO • VTRIV • C. sopra; anello ai lati; sotto nulla; c. perl.  
*R* D. 23; p. gr. 3,04. C<sup>3</sup> SM
722. Id. *D* CAROLVS • V • RO • IM C. prec. *B* sotto ∴ c. lin.  
*B* REX • ARAGO • VTRIVS C. sopra; punto ai lati e sopra; c. lin.  
*R* P. gr. 2,96. C<sup>3</sup> SM
723. Id. *D* Tutto c. prec.  
*B* • R • ARAGO • VTRIVS • S C. sopra; punto a destra e sopra; c. perl.  
*R* P. gr. 3,03. C<sup>1</sup> C. Catem.

724. Carlino. **D** Come prec. **B** sotto **···** c. lin. e perl.  
 (con testa laureata e tosone) **B** **REX · ARAGO · VTRIVS ·** C. sopra; punto ai lati e sotto; c. perl.  
**R** P. gr. 3,83. C<sup>3</sup> SM
- T. XVI, 1. 725. Mezzo carlino. **D** **CAROLVS ∇ ROM ∇ IP ∇** Testa laureata a destra; sotto **A** c. lin.  
**B** **∇ NON ∇ ALITER ∇ VIRTVS** Braciere con fiamme; c. lin.  
**R** D. 20; p. gr. 1,52. C<sup>1</sup> SM
726. Id. **D** **CAROLVS € V € ROM € IMP €** C. prec.; sotto **A** c. lin.  
**B** **€ NON € ALITER € VIRTVS €** C. sopra; c. lin.  
**R** P. gr. 1,52. C<sup>1</sup> C. Prot.
727. Id. **D** **CAROLVS ∇ ROM.....** C. prec. **A**  
**B** Tutto c. sopra.  
**R** D. 18; p. gr. 1,32. C<sup>3</sup> (tosato) SM
728. Id. **D** **CAROLVS € ROM € IMP €** C. prec. **A** c. lin.  
**B** Tutto c. sopra.  
**R** D. 20; p. gr. 1,50. C<sup>1</sup> C. Prot.
729. Id. **D** **CAROLVS ∇ ROM ∇ IMP ∇** C. prec. **A**  
**B** Tutto c. sopra.  
**R** D. 19-20; p. gr. 1,50; 1,46; 1,44; 1,47 e 1,40. C<sup>3</sup> e C<sup>2</sup> SM
730. Id. **D** Come prec.; sotto **A**  
**A**  
**B** Tutto c. sopra.  
**R** D. 20; p. gr. 1,35. C<sup>3</sup> SM
731. Id. **D** **CAROLVS ∇ ROM ∇ IMP ∇** C. prec. **A** c. lin.  
**B** **∇ NON ∇ ALITER ∇ VTRIVS** C. sopra; c. lin.  
**R** D. 19-20; p. gr. 1,48 e 1,49 C<sup>3</sup> e 1,45 C<sup>3</sup> SM
732. Id. **D** Tutto c. prec.  
**B** **· NON · ALITER · VTRIVS ·** C. sopra; c. lin.  
**R** D. 20; p. gr. 1,50. C<sup>2</sup> SM
733. Id. **D** **∇ CAROLVS ∇ V ∇ ROM ∇ IMP** C. prec. **A** c. lin.  
**B** **NON ∇ ALITER ∇ VTRIVS ∇** C. sopra; c. lin.  
**R** D. 19-20; p. gr. 1,30 e 1,50. C<sup>3</sup> e C<sup>2</sup> SM



## NAPOLI

369

734. Mezzo carlino. **D** Come prec.; 2 c. lin.  
**B** **NON** ∇ **ALITER** ∇ **VIRTVS** C. sopra; 2 c. lin.  
**AR** D. 21; p. gr. 1,46 e 1,55. C<sup>1</sup> M. Correr e C. Catem.
735. Id. **D** **€** **CAROLVS** **€** **V** **€** **ROM** **€** **IMP** C. prec. **A**  
**B** **NON** **€** **ALITER** **€** **VIRTVS** **€** C. sopra.  
**AR** D. 20; p. gr. 1,53. C<sup>1</sup> MBP
736. Id. **D** Tutto c. prec.  
**B** **NO** ∩ **ALITER** ∩ **VIRTVS** ∩ C. sopra; 2 c. lin.  
**AR** P. gr. 1,52. C<sup>2</sup> (bucata) MV
737. Id. **D** ∇ **CAROLVS** ∇ **V** ∇ **ROM** ∇ **IM** ∙ **P** C. prec.; c. lin.  
**B** Tutto c. sopra.  
**AR** P. gr. 1,47. C<sup>1</sup> SM
738. Id. **D** **CAROLVS** ∙ **V** ∙ **ROM** ∙ **IMP** C. prec. **A** c. lin.  
**B** ∙ **NON** ∙ **ALITER** ∙ **VIRTVS** C. sopra; c. lin.  
**AR** P. gr. 1,38. C<sup>2</sup> SM
739. Id. **D** ∙ **CAROLVS** ∙ **V** ∙ **ROM** ∙ **IMP** ∙ C. prec. **A** c. lin.  
**B** ∙ **NON** ∙ **ALITER** ∙ **VIRTVS** ∙ C. sopra; c. lin.  
**AR** P. gr. 1,51. C<sup>1</sup> SM
740. Id. **D** Tutto c. prec.  
**B** **NON** ∙ **ALITER** ∙ **VIRTVS** ∙ C. sopra.  
**AR** P. gr. 1,40. C<sup>1</sup> Brit. M.
- XVI, 2. 741. Id. **D** ∙ **CAROLVS** ∙ **V** ∙ **ROM** ∙ **IM** **P** ∙ C. prec.; dietro la testa **B** c. lin.  
**B** ∙ **NON** ∙ **ALITER** ∙ **VIRTVS** ∙ C. sopra; c. lin.  
**AR** P. gr. 1,53. C<sup>1</sup> SM
742. Id. **D** Tutto c. prec.  
**B** ∙ **NON** ∙ **ALITER** ∙ **VIRTVS** ∙ C. sopra; c. lin.  
**AR** P. gr. 1,45. C<sup>1</sup> C. Catem.
743. Id. **D** ∙ **CAROLVS** ∙ **V** ∙ **ROM** ∙ **IMP** ∙ C. prec. **B** c. lin.  
**B** ∙ **NON** ∙ **ALITER** ∙ **VIRTVS** ∙ C. sopra; c. lin.  
**AR** D. 19; p. gr. 1,50. C<sup>2</sup> SM

744. Mezzo carlino. **D** Tutto c. prec.  
**B** ∇ NON ∇ ALITER ∇ VIRTVS ∇ C. sopra; c. lin.  
**R** D. 20; p. gr. 1,48; 1,50 e 1,48. C<sup>a</sup> SM e RMF
745. Cinquina. **D** R ∘ ARAG ∘ VTRIVS Il tosone a destra sospeso a due rami di lauro;  
 sotto A 2 c. lin.  
**B** PLVS ∘ VLTRA Due colonne sulle onde unite da un nastro sor-  
 montate da corona, nell'area una foglia; c. lin.  
**R** D. 17; p. gr. 0,56. C<sup>a</sup> SM
746. Id. **D** Tutto c. prec.  
**B** ∘ PLVS ∘ VLTRA ∘ C. sopra; foglia.  
**R** P. gr. 0,69. C<sup>a</sup> SM
747. Id. **D** R ∘ ARAGO ∘ VTRI ∘ C. prec. A 2 c. lin.  
**B** PLVS ∘ VLTRA ∘ C. sopra; c. lin.  
**R** P. gr. 0,39. C<sup>a</sup> Brit. M.
- XVI, 3. 748. Id. **D** R ARAGO VTRIVRS C. prec. A 2 c. lin.  
**B** PLVS V · LTRA C. sopra; nell'area ⊕ con punto sopra; c. lin.  
**R** P. gr. 0,69. C<sup>a</sup> SM
749. Id. **D** R ARAGO VTRIRS C. prec. A c. perl.  
**B** PLVS ∘ VLTRA C. sopra; nell'area • c. perl.  
**R** D. 18; p. gr. 0,70. FDC C. Scacchi.
750. Id. **D** R ARAGO VTRIRSI C. prec.; sul tosone A senza cerchio.  
**B** PLVS ∇ VLTRA ∇ C. sopra ⊕ senza punto; senza cerchio.  
**R** P. gr. 0,64. C<sup>a</sup> SM
751. Id. **D** R ARAGO VTRIVS C. prec.; sul tosone A c. lin.  
**B** PLVS VLTRA C. sopra ⊕ senza cerchio.  
**R** D. 16; p. gr. 0,64. C<sup>a</sup> SM
752. Id. **D** R · ARAGO VTRIVS R C. prec.; sul tosone A c. lin.  
**B** ∇ PLVS ∇ VLTRA ∇ C. sopra ⊕ c. lin.  
**R** D. 17; p. gr. 0,80. C<sup>a</sup> SM

753. Cinquina.  $\overline{D}$  · R · ARGO · VTRI · R · SI C. prec. A c. lin.  
 $\overline{B}$  Tutto c. sopra.  
 $\overline{R}$  D. 16; p. gr. 0,64. C<sup>3</sup> C. Catem.
754. Id.  $\overline{D}$  R ARAGO VTRIVRS C. prec. A 2 c. lin.  
 $\overline{B}$  Tutto c. sopra.  
 $\overline{R}$  D. 17; p. gr. 0,71. C<sup>1</sup> C. Catem.
- XVI, 4. 755. Id.  $\overline{D}$  R ARAGO VTRIVS C. prec.; a sinistra del tosone A 2 c. lin.  
 $\overline{B}$  PLVS  $\nabla$  VLTRA C. sopra  $\oplus$  2 c. lin.  
 $\overline{R}$  P. gr. 0,67. C<sup>1</sup> SM
756. Id.  $\overline{D}$  R  $\epsilon$  ARAGO VTRIVS C. prec.; sul tosone A e anelletto ai lati;  
 senza cerchio.  
 $\overline{B}$  · P LVS · VLTR A C. sopra  $\otimes$  c. lin.  
 $\overline{R}$  D. 16; p. gr. 0,65. C<sup>1</sup> C. Catem.
757. Id.  $\overline{D}$  R  $\overline{A}$  RARGO VTRIVSI C. prec.  $\overline{A}$  e anelletti.  
 $\overline{B}$   $\nabla$  PLVS VLTRA  $\nabla$  C. sopra  $\otimes$  c. lin.  
 $\overline{R}$  P. gr. 0,70. C<sup>1</sup> C. Catem.
758. Id.  $\overline{D}$  R ARAGO VTRIVSI C. prec.; a sinistra del tosone A c. lin.  
 $\overline{B}$   $\gg$  PLVS  $\nabla$  VLTRA  $\epsilon$  C. sopra  $\oplus$  c. lin.  
 $\overline{R}$  P. gr. 0,68. C<sup>3</sup> SM
759. Id.  $\overline{D}$  R ARAGO VTRI R SI C. prec.; sul tosone A senza cerchio.  
 $\overline{B}$  PLVS  $\nabla$  VLTRA C. sopra  $\oplus$  c. lin. finissimo.  
 $\overline{R}$  D. 18; p. gr. 0,65. C<sup>3</sup> SM
760. Id.  $\overline{D}$  R  $\nabla$  ARAGO VTRIVS R C. prec.; sul tosone A c. lin.  
 $\overline{B}$  · PLVS · VLTRA C. sopra  $\oplus$  2 c. lin.  
 $\overline{R}$  D. 17; p. gr. 0,68. C<sup>3</sup> SM
761. Id.  $\overline{D}$  R ARAGO VTRIVS R C. prec.; a sinistra A c. lin.  
 $\overline{B}$   $\ominus$  PLVS  $\ominus$  VLTRA C. sopra  $\oplus$  sopra punto e c. lin.  
 $\overline{R}$  P. gr. 0,69. C<sup>3</sup> SM
762. Id.  $\overline{D}$  R ARAGO VTRIVS C. prec.; sul tosone A c. lin.  
 $\overline{B}$  PLVS VLTRA C. sopra  $\oplus$  c. lin.  
 $\overline{R}$  P. gr. 0,60. C<sup>3</sup> SM

763. Cinquina. **D** R ARAGO VTIVSIR C. prec.; a sinistra A c. lin.  
**B** Tutto c. sopra.  
**AR** P. gr. 0,65. C<sup>1</sup> C. Catem.
764. Id. **D** R ARAGO VTRIVRS C. prec. A c. lin.  
**B** ▽ PLVS V · LTRA ▽ C. sopra; nell'area B c. lin.  
**AR** P. gr. 0,71. C<sup>1</sup> C. Catem.
765. Id. **D** REX · ARAGO · VTRIV C. prec. A c. lin.  
**B** PLVS · VLTRA · C. sopra; nell'area B c. lin.  
**AR** C<sup>2</sup> M. Nap.
766. Id. **D** Tutto c. prec.  
**B** ° PLVS ° VLTRA ° C. sopra B c. lin.  
**AR** D. 19; p. gr. 0,63. C<sup>2</sup> (bucato) MV
767. Id. **D** R · ARAGO · VTRIV · SI C. prec. A  
**B** Tutto c. sopra.  
**AR** C<sup>2</sup> M. Nap.
768. Id. **D** REX · ARAGO · VTRIVS · C. prec.; sotto il tosone ⊕  
**B** Tutto c. sopra.  
**AR** C<sup>2</sup> M. Nap.
769. Id. **D** R ° ARAGO ° VTRIVS C. prec.; sotto il tosone ⊕ 2 c. lin.  
**B** ° PLVS ° VLTRA ° C. sopra.  
**AR** P. gr. 0,63. C<sup>4</sup> Brit. M.
770. Id. **D** REX ° ARAG ° VTRIVS C. prec.; sotto il tosone •  
**B** Tutto c. sopra.  
**AR** C<sup>1</sup> M. Nap.
771. Id. **D** R ARAG VTRIV C. prec.; sopra il tosone un globetto; c. lin.  
**B** · PLVS · VLTRA · C. sopra B c. lin.  
**AR** D. 16; p. gr. 0,61. C<sup>2</sup> SM
772. Id. **D** R · ARAGO VTRIVS C. prec.; globetto; c. lin.  
**B** Tutto c. sopra.  
**AR** P. gr. 0,69. C<sup>2</sup> SM

## NAPOLI

373

773. Cinquina. **D** R • ARAGO VTRIVS S C. prec.; senza globetto; c. lin.  
**B** • PLVS • VLTRA • C. sopra **h** c. lin.  
**AR** P. gr. 0,58. C<sup>3</sup> SM
774. Id. **D** R ARAGO VTRIV • RSI C. prec.; c. lin.  
**B** • PLVS • VLTRA • C. sopra **h** senza cerchio.  
**AR** P. gr. 0,68. C<sup>4</sup> SM
775. Id. **D** R • ARAGO • VTRIV • R • SI C. prec.; c. lin.  
**B** • PLVS • VLTRA • C. sopra **h** c. lin.  
**AR** D. 17; p. gr. 0,67 e 0,65. C<sup>3</sup> SM
776. Id. **D** R • ARAG • VTRI SIC C. prec.; c. lin.  
**B** PLVS VLTRA C. sopra **h** c. lin.  
**AR** D. 16; p. gr. 0,55. C<sup>3</sup> SM
777. Id. **D** R ARAGO VTRIV SI C. prec.; c. lin.  
**B** Tutto c. sopra.  
**AR** P. gr. 0,66 e 0,67. C<sup>3</sup> e C<sup>2</sup> SM
778. Id. **D** R • ARAGO • VTRIV • SI C. prec.; c. lin.  
**B** • PLVS • VLTRA • C. sopra **h** c. lin.  
**AR** P. gr. 0,67. C<sup>1</sup> C. Catem.
779. Id. **D** Tutto c. prec.  
**B** • PLVS • VLTRA • C. sopra **h** c. lin.  
**AR** D. 17; p. gr. 0,62; 0,68 e 0,70. C<sup>2</sup> e C<sup>3</sup> SM
- XVI, 5. 780. Id. **D** Tutto c. prec.  
**B** • PLVS VLTRA • C. sopra **h** c. lin.  
**AR** P. gr. 0,69 e 0,57. C<sup>1</sup> SM
781. Id. **D** R • ARAGO • VTRIV C. prec.; c. lin.  
**B** PLVS • VLTRA C. sopra **h** c. lin.  
**AR** D. 15; p. gr. 0,64. C<sup>2</sup> SM
782. Id. **D** R ARGO VTRI (ribattuto) C. prec.; c. lin.  
**B** • PLVS • VLTRA • C. sopra **h** c. lin.  
**AR** D. 17; p. gr. 0,69. C<sup>3</sup> SM

783. Cinquina.  $\overline{D}$  R ◦ ARAGO ◦ VTRIVS ◦ C. prec.; c. lin.  
 $\overline{B}$  PLVS ◦ VLTRA ◦ C. sopra  $\overline{h}$  c. lin.  
 $\overline{R}$  D. 16; p. gr. 0,70. C<sup>3</sup> SM
784. Id.  $\overline{D}$  • R • ARAGO • VTRIV • R • SI • C. prec.; senza cerchio.  
 $\overline{B}$  • PLVS VLTRA C. sopra  $\overline{h}$  c. lin.  
 $\overline{R}$  D. 17; p. gr. 0,73. C<sup>3</sup> SM
785. Id.  $\overline{D}$  • R • ARAGO • VTRIV • R SI C. prec.; c. lin.  
 $\overline{B}$  • PLVS • VLTRA • C. sopra  $\overline{h}$  e globetto sopra; c. lin.  
 $\overline{R}$  D. 16; p. gr. 0,67 e 0,67. C<sup>2</sup> e C<sup>3</sup> SM
786. Id.  $\overline{D}$  R ◦ ARAGO ◦ VTRIVS C. prec.; sotto il tosone globetto; c. lin.  
 $\overline{B}$  ◦ PLVS ◦ VLTRA ◦ C. sopra  $\overline{h}$  con globetto; 2 c. lin.  
 $\overline{R}$  D. 17; p. gr. 0,60. C<sup>2</sup> SM
787. Id.  $\overline{D}$  R ◦ ARAGO ◦ VTRIVS ◦ S C. prec.; (tosone ribattuto); c. lin.  
 $\overline{B}$  PLVS ◦ VLTRA C. sopra  $\overline{h}$  senza globetto; 2 c. lin.  
 $\overline{R}$  D. 16; p. gr. 0,63 e 0,62. C<sup>2</sup> e C<sup>3</sup> SM
788. Id.  $\overline{D}$  R ARAGO • VTRIV R SI C. prec.; nulla sotto il tosone; c. lin.  
 $\overline{B}$  • PLVS • VLTRA • C. sopra  $\overline{h}$  c. lin.  
 $\overline{R}$  D. 18; p. gr. 0,68. C<sup>3</sup> SM
789. Id.  $\overline{D}$  REX ARAG VTRIVS C. prec.; anelletto ai lati e sotto il tosone,  
 punto sopra il tosone; c. lin.  
 $\overline{B}$  Tutto c. sopra.  
 $\overline{R}$  D. 17; p. gr. 0,60. C<sup>1</sup> C. Catem.
790. Id.  $\overline{D}$  • R • ARAGO • VTRIVS • R C. prec.; nulla ai lati sopra e sotto  
 il tosone; c. lin.  
 $\overline{B}$  Tutto c. sopra.  
 $\overline{R}$  D. 16; p. gr. 0,56. C<sup>4</sup> SM
791. Id.  $\overline{D}$  R • ARAGO • VTRIVS C. prec.; c. lin.  
 $\overline{B}$  • PLVS • VLTRA • C. sopra  $\overline{h}$  c. lin.  
 $\overline{R}$  P. gr. 0,70. C<sup>3</sup> SM

792. Cinquina. **Ɔ** R ARAGO VTRISI • C. prec.; c. lin.  
**β** PLVS VLTRA C. sopra **h** c. lin.  
**AR** D. 17; p. gr. 0,75. C<sup>2</sup> SM
793. Id. **Ɔ** R ARAVTI R SICIL C. prec.; c. lin.  
**β** • PLVS VLTRA • C. sopra **h** c. lin.  
**AR** D. 18; p. gr. 0,78. C<sup>2</sup> SM
794. Id. **Ɔ** R ◦ ARAGO ◦ VTRIVS C. prec.; sotto e ai lati del tosone cerchietto; 2 c. lin.  
**β** PLVS ◦ VLTRA C. sopra **h** c. lin.  
**AR** D. 16; p. gr. 0,57. C<sup>2</sup> SM
795. Id. **Ɔ** R ARAGO V SICIL C. prec.; nulla sotto e ai lati del tosone; c. lin.  
**β** PLVS VLTRA C. sopra **h** c. lin.  
**AR** P. gr. 0,63. C<sup>1</sup> SM
796. Id. **Ɔ** R • ARAGO V SICIL • C. prec.  
**β** • PLVS • VLTRA C. sopra **h** c. lin.  
**AR** P. gr. 0,64. C<sup>2</sup> Brit. M.
797. Id. **Ɔ** R ARAGO VTRIV R SI C. prec.; c. lin.  
**β** Tutto c. sopra.  
**AR** D. 17; p. gr. 0,59. C<sup>2</sup> SM
798. Id. **Ɔ** ◦ RE ◦ ARAGO ◦ VT ◦ SI C. prec.; senza cerchio.  
**β** PLVS ◦ VLTRA C. sopra **h** 2 c. lin.  
**AR** P. gr. 0,75. C<sup>2</sup> MV
- XVI, 6. 799. Id. **Ɔ** REX ARAGO VTRI Il tosone c. prec., senza lettera; c. lin.  
**β** PLVS • VLTRA • C. sopra; nell'area **h** c. lin.  
**AR** D. 16; p. gr. 0,72. C<sup>1</sup> SM
800. Id. **Ɔ** REX ARAGO VTRIVS C. prec.; sotto e ai lati del tosone cerchietto; c. lin.  
**β** PLVS VLTRA C. sopra **h** 2 c. lin.  
**AR** P. gr. 0,68; 0,65 e 0,64. C<sup>2</sup> e C<sup>3</sup> SM

801. Cinquina. **D** Tutto c. prec.  
**B** ° PLVS ° VLTRA ° C. sopra **h** 2. c. lin.  
**Æ** P. gr. 0,64; 0,60; 0,57 e 0,62. C<sup>2</sup> e C<sup>3</sup> SM
802. Id. **D** REX ARAGO VT C. prec.; nulla sotto e ai lati del tosone; c. lin.  
**B** PLVS · VLTRA C. sopra **h** 2 c. lin.  
**Æ** P. gr. 0,60. C<sup>2</sup> SM
803. Id. **D** REX · ARAGO VTRI C. prec.; globetto sul tosone; c. lin.  
**B** PLVS · VLTRA C. sopra **h** 2 c. lin.  
**Æ** P. gr. 0,70. C<sup>2</sup> SM
804. Id. **D** REX · ARAGO · VTR C. prec.; senza globetto; c. lin.  
**B** Tutto c. sopra.  
**Æ** P. gr. 0,52. C<sup>2</sup> SM
805. Id. **D** Tutto c. prec.  
**B** PLVS VLTR · A C. sopra **h** c. lin.  
**Æ** P. gr. 0,59. C<sup>1</sup> C. Catem.
806. Id. **D** REX ARAGO VTRIVS C. prec. ° c. lin.  
**B** PLVS ° VLTRA C. sopra **h** c. lin.  
**Æ** P. gr. 0,63. C<sup>2</sup> SM
807. Id. **D** REX ARAGO VTRIV C. prec.; sotto e ai lati del tosone, globetto;  
 c. lin.  
**B** Tutto c. sopra.  
**Æ** P. gr. 0,62. C<sup>2</sup> SM
808. Id. **D** R · ARAGO VTRIVS · R C. prec.; nulla sul tosone; c. lin.  
**B** · PLVS · VLTRA · C. sopra ⊕ c. lin.  
**Æ** P. gr. 0,69. C<sup>2</sup> SM
809. Id. **D** R ∴ ARAGO ∴ VTRIVS C. prec.; sotto il tosone ⊕ c. lin.  
**B** PLVS ∴ VLTRA C. sopra; fra le colonne una foglia; c. lin.  
**Æ** P. gr. 0,62. C<sup>2</sup> SM



## NAPOLI

377

810. Cinquina. **D** R ARAG VTRIV C. prec. ☼ c. lin.  
**B** PLVS • VLTRA C. sopra; fra le colonne **b** c. lin.  
**AR** P. gr. 0,65. C<sup>2</sup> Brit. M.
811. Id. **D** R • ARAGO • VTRIVS • SI C. prec. ☼ c. lin.  
**B** • PLVS • VLTRA C. sopra **b** c. lin.  
**AR** P. gr. 0,50. C<sup>2</sup> Brit. M.
812. Id. **D** R ARAGO ... RIRS C. prec.; nulla sotto il tosone; c. lin.  
**B** ° PLVS ° VLTRA ° C. sopra; foglia; c. lin.  
**AR** D. 18; p. gr. 0,67. C<sup>3</sup> SM
813. Id. **D** R ARA VTRI R SICI C. prec.; senza cerchio.  
**B** PLVS VLTRA C. sopra; nulla fra le colonne.  
**AR** D. 16; p. gr. 0,59. C<sup>3</sup> SM
814. Id. **D** REX ARAGO VTRIVS C. prec.; sul tosone punto e sotto ☼  
 c. perl.  
**B** ° PVLS ° VLTRA ° C. sopra; fra le colonne globetto e cerchietto;  
 c. perl.  
**AR** D. 17; p. gr. 0,65. C<sup>3</sup> SM
815. Id. **D** Come prec.; senza cerchio.  
**B** Come sopra; fra le colonne ☼  
**AR** D. 16; p. gr. 0,60. C<sup>1</sup> C. Prota.
816. Id. **D** Tutto c. prec.  
**B** Come sopra; fra le colonne un giglio.  
**AR** D. 17; p. gr. 0,60. C<sup>1</sup> C. Prota.
817. Id. **D** REX ARAGO ° VTRIV C. prec. • ☼ 2 c. lin.  
**B** PLVS VLTRA C. sopra; fra le colonne una foglia.  
**AR** D. 16; p. gr. 0,60. C<sup>3</sup> SM
818. Id. **D** REX ° ARAGO ° VTRIVS C. prec.; sotto il tosone ☼ 2 c. lin.  
**B** Tutto c. sopra.  
**AR** D. 17; p. gr. 0,60. C<sup>4</sup> SM

819. Cinquina. **D** R · ARAGO · VTRIVS C. prec. ⊕ 2 c. lin.  
**B** PLAS · VLTRA C. sopra **B**  
**R** D. 16; p. gr. 0,60. C<sup>1</sup> C. Scacchi.
- XVI, 7. 820. Tre cavalli. **D** CAROLVS · V · ROM · IMP Testa barbata laureata a destra; sotto  
**A** c. lin.  
**B** ⊕ IN HOC · SIGNO · VINGES Croce potenziata accantonata da  
quattro fiammelle; 2 c. lin. finissimi.  
**R** D. 23; p. gr. 5,13. C<sup>2</sup> SM
821. Id. **D** Tutto c. prec.  
**B** :: IN HOC SIGNO VINCES C. sopra; senza cerchio.  
**R** D. 22; p. gr. 4. C<sup>2</sup> MV
822. Id. **D** Come prec.; sotto • A • c. lin.  
**B** :: IN HOC SIGNO VINCES C. sopra; senza cerchio.  
**R** D. 25; p. gr. 4,94. C<sup>1</sup> C. Catem.
823. Id. **D** Tutto c. prec.  
**B** ⊕ IN HOC SIGNO € VINCES C. sopra; c. lin.  
**R** P. gr. 5,03. C<sup>2</sup> SM
824. Id. **D** Tutto c. prec.  
**B** ⊕ IN HCO SIGNO VINCES C. sopra; c. lin.  
**R** D. 22; p. gr. 4,71. C<sup>2</sup> SM
825. Id. **D** CAROLVS · V · RCOM · IMP C. prec. **A** senza cerchio.  
**B** ⊕ IN HOC SIGNO [VI]N<sup>C</sup>CES C. sopra; senza cerchio.  
**R** P. gr. 4,82. C<sup>2</sup> SM
826. Id. **D** CAROLVS V ROM IMP C. prec. • A • senza cerchio.  
**B** ⊕ IN HOC SIGNO VINCES C. sopra; senza cerchio.  
**R** D. 23; p. gr. 6,25 e 6,01. C<sup>1</sup> SM e RMF
827. Id. **D** CAROLVS V ROM IM P · C. prec. • A senza cerchio.  
**B** Tutto c. sopra.  
**R** D. 25; p. gr. 5 e 5,50. C<sup>4</sup> SM e M. Correr.

828. Tre cavalli. **D** Tutto c. prec.  
**B** :: IN HOC SIGNO VINCES C. sopra; senza cerchio.  
**R** P. gr. 4,95 e 3,95. C<sup>s</sup> SM e RMF
829. Id. **D** Tutto c. prec.  
**B** : IN HOC SIGNO VINCES C. sopra; senza cerchio.  
**R** P. gr. 4,39. C<sup>s</sup> SM
830. Id. **D** Come prec., ma con punto finale; sotto **A** senza cerchio.  
**B** :: IN HOC · SIGNO · VINCES C. sopra; c. lin.  
**R** D. 24; p. gr. 4,72. C<sup>s</sup> SM
831. Id. **D** Come prec., ma con punto all'inizio e alla fine della leggenda; sotto **A** senza cerchio.  
**B** :: IN HOC SIGNO VINCES C. sopra; senza cerchio.  
**R** D. 22; p. gr. 4,17. C<sup>s</sup> SM
832. Id. **D** · CAROLVS · V · RO IM P · C. prec.; sotto **A** c. lin.  
**B** : IN HOC SINGNO VINCE C. sopra; c. lin.  
**R** D. 24; p. gr. 3,76. C<sup>s</sup> SM
833. Id. **D** CA · ROLVS · V · ROM · IM P C. prec. **A** c. lin.  
**B** ✱ IN HOC · SIGNO · VINCES C. sopra; senza cerchio.  
**R** D. 23; p. gr. 5,05. C<sup>s</sup> SM
834. Id. **D** ▽ CAROLVS ▽ V ▽ ROM ▽ IMP C. prec. **A** c. lin.  
**B** ✱ IN HOC · SIGNO · VINCES C. sopra.  
**R** P. gr. 4,80. C<sup>s</sup> RMF
835. Id. **D** Tutto c. prec.  
**B** :: IN HOC SIGNO VINCES C. sopra; senza cerchio.  
**R** D. 24; p. gr. 4,96. C<sup>s</sup> SM
836. Id. **D** CAROLVS ▽ V ▽ ROM ▽ IM C. prec. **A** senza cerchio.  
**B** ✱ IN HOC SIGNO VINCES C. sopra; senza cerchio.  
**R** D. 25; p. gr. 4,49. C<sup>s</sup> SM

837. *Tre cavalli.* **D** Tutto c. prec.  
**B** : IN HOC SIGNO VNCE C. sopra; c. lin.  
**R** D. 23; p. gr. 4,62. C<sup>3</sup> SM
838. *Id.* **D** CAROLVS · V · ROM · IM C. prec. **A** senza cerchio.  
**B** :: IN HOC SGNO VINCES C. sopra; senza cerchio.  
**R** P. gr. 4,52. C<sup>3</sup> SM
839. *Id.* **D** CAROLVS V ROMI P C. prec.; sotto **A** c. lin.  
**B** \* IN HOC SIGNO VINCES C. sopra; c. lin.  
**R** P. gr. 4,67. C<sup>3</sup> SM
840. *Id.* **D** CAROLVS V ROM I C. prec.; sotto **A** c. lin.  
**B** : IN HOC SIGNO VINCES C. sopra; c. lin.  
**R** D. 24; p. gr. 4,68. FDC C. Prota.
841. *Id.* **D** CAROLVS V ROM I P C. prec. **A** senza cerchio.  
**B** IN HOC SIGNO VINCES : C. sopra; senza cerchio.  
**R** P. gr. 4,50. C<sup>3</sup> Brit. M.
842. *Id.* **D** **A** CAROLVS **A** V **A** ROM **A** I **A** C. prec. **A** c. perl.  
**B** Come sopra; c. perl.  
**R** D. 25; p. gr. 5,04 C<sup>1</sup> C. Prota.
843. *Id.* **D** CAROLVS · V · RO · M · IP C. prec.  
**B** :: IN HOC SIGNO VINCES C. sopra; senza cerchio.  
**R** D. 23; p. gr. 4,82. C<sup>3</sup> SM
- XVI, 8. 844. *Id.* **D** CAROLVS · V · ROM · I P C. prec. · **A** ·  
**B** : IN HOC SIGNO VINCE C. sopra; senza cerchio.  
**R** D. 25; p. gr. 5,04. C<sup>3</sup> SM
845. *Id.* **D** Tutto c. prec.  
**B** :: IN HOC SINOC VINCES C. sopra; senza cerchio.  
**R** D. 23; p. gr. 6. C<sup>1</sup> C. Catem.
846. *Id.* **D** **A** CAROLVS **A** V **A** ROM **A** I **P** **A** C. prec. **A**  
**B** **A** IN HOC SIGNO VINCES C. sopra; c. finissimo.  
**R** D. 24; p. gr. 6,88. C<sup>4</sup> SM

847. Tre cavalli. **D** CAROLVS ◡ V ◡ ROM ◡ I C. prec. ◡ A ◡ c. lin.  
**B** : IN HOC SIGNO VINCES C. sopra; c. lin.  
 R P. gr. 3,60. C<sup>s</sup> M. Trento.
848. Id. **D** Tutto c. prec.  
**B** :: IN HOC SIGNO VINCES C. sopra; c. finissimo.  
 R P. gr. 5,72. C<sup>s</sup> SM
849. Id. **D** CAROLVS ◡ V ◡ ROM ◡ I P C. prec. A 2 c. lin.  
**B** ✱ IN HOC ◡ SIGNO VINCES C. sopra; senza cerchio.  
 R D. 23; p. gr. 5,33. C<sup>s</sup> SM
850. Id. **D** CAROLVS V ROM I P C. prec. A senza cerchio.  
**B** :: IN HOC SIGNO VINCES C. sopra; c. lin.  
 R D. 22; p. gr. 4,70 e 4,76. C<sup>s</sup> e C<sup>s</sup> C. Bovi e Brit. M.
851. Id. **D** CAROLVS V ROM IP C. prec.; c. perl.  
**B** IN ◡ HOC ◡ SIGNO ◡ VINCES C. sopra; senza cerchio.  
 R D. 23; p. gr. 5. C<sup>t</sup> C. Scacchi.
852. Id. **D** CAROLVS ◡ V ◡ ROM ◡ I ◡ C. prec. A senza cerchio.  
**B** Tutto c. sopra.  
 R D. 25; p. gr. 5,14. C<sup>s</sup> (ribatt.) SM
853. Id. **D** Tutto c. prec.  
**B** ✱ IN HOC SIGNO VINCES C. sopra; senza cerchio.  
 R D. 23; p. gr. 4,25. C<sup>s</sup> SM
854. Id. **D** Tutto c. prec.  
**B** IN ◡ HOC ◡ SIGNO ◡ VINCES C. sopra.  
 R Sambon, « Mon. de Charles V ».
855. Id. **D** CAROLVS ◡ V ◡ ROM ◡ I C. prec. A senza cerchio.  
**B** IN HOC SIGNO VINCE ◡ C. sopra.  
 R Vergara, pag. 87, n. 4.
856. Id. **D** ◡ CAROLVS ◡ V ◡ ROM ◡ I ◡ C. prec. A senza cerchio.  
**B** ◡ IN HOC SIGNO VINCES C. sopra; senza cerchio.  
 R D. 25; p. gr. 4,64 e 5,30. C<sup>s</sup> SM e RMF

857. Tre cavalli **D** ♪ CAROLVS V ROM I € C. prec. **A** senza cerchio.  
**B** Tutto c. sopra.  
**R** D. 24-25; p. gr. 4,87 e 5,21. C<sup>2</sup> (patina) C<sup>2</sup> SM
858. Id. **D** Tutto c. prec.  
**B** : IN HOC SIGNO VINCES C. sopra **A** c. lin.  
**R** P. gr. 6,20. C<sup>2</sup> Brit. M.
859. Id. **D** CAROLVS V ROM I C. prec. ♪ **A** ♪ c. lin.  
**B** \* IN HOC SIGNO VINCES C. sopra; c. lin.  
**R** D. 23; p. gr. 4,91. C<sup>2</sup> C. Bovi.
- XVI, 9. 860. Id. **D** ♪ CAROLVS ♪ V ♪ ROM ♪ I ♪ C. prec. **A** c. lin.  
**B** ♪ IN ♪ HOC ♪ SIGNO ♪ VINCE ♪ C. sopra; 2 c. lin.  
**R** D. 24; p. gr. 6,44. C<sup>1</sup> SM
861. Id. **D** ♪ CAROLVS ♪ V ♪ ROM ♪ I ♪ C. prec. **A** c. lin.  
**B** : IN HOC SIGNO VINCES C. sopra; 2 c. lin.  
**R** P. gr. 5; 4,95 e 4,96. C<sup>2</sup> SM e Brit. M.
862. Id. **D** Tutto c. prec.  
**B** IN HOC : SIGNO VINCES : C. sopra; senza cerchio.  
**R** P. gr. 5,11. C<sup>2</sup> Brit. M.
863. Id. **D** CAROLVS ♪ V ♪ RO ♪ I C. prec. **A** c. lin.  
**B** ♪ IN ♪ HOC ♪ SIGNIO ♪ VINCES C. sopra; c. lin.  
**R** P. gr. 4,70. C<sup>1</sup> SM
864. Id. **D** CAROLVS ♪ V ♪ ROM ♪ I C. prec. **A** c. lin.  
**B** : IN HOC SIGNO VINCES C. sopra; c. lin.  
**R** P. gr. 4,90 5. C<sup>2</sup> SM
865. Id. **D** CAROLVS ♪ V ♪ ROM ♪ I ♪ C. prec. **A** senza cerchio.  
**B** · IN HOC SIGNO VINCES C. sopra; c. lin.  
**R** P. gr. 3,90. C<sup>2</sup> SM
866. Id. **D** ♪ CAROLVS € V € ROM ♪ I ♪ C. prec. **A** senza cerchio.  
**B** :: IN HOC SINGO VINCES C. sopra; c. lin.  
**R** D. 23; p. gr. 4,93. C<sup>2</sup> SM

## NAPOLI

383

867. Tre cavalli. **D** ⌘ CAROLVS ⌘ V ⌘ ROM ⌘ I ⌘ C. prec. A senza cerchio.  
**B** · IN HOC SIGNO VINCES C. sopra; 2 c. lin.  
**R** D. 25; p. gr. 3,76. C<sup>s</sup> SM
868. Id. **D** Tutto c. prec.  
**B** :: W HOC SINGO VINCES C. sopra; c. lin.  
**R** D. 24; p. gr. 5,97. C<sup>1</sup> C. Catem.
869. Id. **D** Tutto c. prec.  
**B** : IN HOC SIGNO VINCES C. sopra; c. lin.  
**R** D. 23; p. gr. 5,84. FDC C. Catem.
870. Id. **D** ⌘ CAROLVS ⌘ V ⌘ RO ⌘ I C. prec. A c. lin.  
**B** : IN HOC SIGNO VINCES C. sopra; senza cerchio.  
**R** P. gr. 4,72. C<sup>s</sup> SM
871. Id. **D** CAROLVS ⌘ V ⌘ ROM ⌘ I C. prec. A 2 c. lin.  
**B** : IN HOC SIGNO VINCES C. sopra; c. lin.  
**R** D. 24; p. gr. 4,40. C<sup>s</sup> M. Correr.
872. Id. **D** CAROLVS · V · ROM  $\overline{\text{IM}}$  C. prec.; senza lettera; c. lin.  
**B** :: IN HOC SIGNO VINCES C. sopra; c. lin.  
**R** D. 25; p. gr. 5,03. C<sup>s</sup> SM
873. Id. **D** CAROLVS · V · ROM IM C. prec.; c. perl.  
**B** Come sopra; c. perl.  
**R** D. 23; p. gr. 5,35. C<sup>s</sup> C. Bovi.
874. Id. **D** CAROLVS ⌘ V ⌘ ROM ⌘ IM C. prec.  
**B** · IN HOC ⌘ SIGNO ⌘ VINCES C. sopra; senza cerchio.  
**R** P. gr. 6,06. C<sup>s</sup> MV
875. Id. **D** CAROLVS V RO IM P C. prec.; senza cerchio.  
**B** \* IN HOC SIGNO VINCES C. sopra; senza cerchio.  
**R** P. gr. 5,05. C<sup>4</sup> Brit. M.

- XVI, 10. 876. *Due cavalli.* **D** PAX · REGVM · Trofeo d'armi in fiamme; c. lin.  
(con trofeo) **B** REX · IVSTVS · Croce potenziata accantonata da quattro crocette;  
c. lin.  
**R** D. 25 e 26; p. gr. 2,55; 3,18; 3,26; 3,33; 3,40; 3,42; 3,48; 3,55; 3,70; 3,73;  
3,75; 3,82; 3,83 e 4,20. C<sup>s</sup> e C<sup>2</sup> SM e RMF
877. *Id.* **D** PAX REGVM · C. prec.; c. lin.  
**B** REX IVSTVS · C. sopra; c. lin.  
**R** D. 34; p. gr. 3,72. C<sup>1</sup> C. Catem.
878. *Id.* **D** Tutto c. prec.  
**B** REX IVSTVS C. sopra; c. lin.  
**R** D. 24 e 25; p. gr. 3,88; 3,73 e 3,78; C<sup>s</sup> e C<sup>s</sup> SM
879. *Id.* **D** PAX REGVM C. prec.; c. lin.  
**B** Tutto c. sopra.  
**R** D. 24; p. gr. 3,74. C<sup>s</sup> SM
880. *Id.* **D** PAX REGV..... C. prec.; c. lin.  
**B** REX I..... VS C. sopra; senza cerchio.  
**R** D. 25; p. gr. 3,86. C<sup>s</sup> SM
881. *Id.* **D** PAX · REGVM · C. prec.  
**B** PAX · REGVM · C. sopra.  
**R** C. Cag.
882. *Id.* **D** CAROLVS IIIII ROM IMP Testa nuda a destra; dietro A sotto  
(con ritratto) • c. lin.  
**B** \* REX ARAGONI VTRIVR SIC Corona imperiale sormontata da  
crocetta; c. lin.  
**R** D. 20; p. gr. 2,54; 3,18 e 3,75. C<sup>1</sup> SM e RMF
883. *Id.* **D** Tutto c. prec.  
**B** \* REX ARAGONI VTRIV SI C. sopra.  
**R** D. 22; p. gr. 2,87. C<sup>1</sup> M. Correr.
884. *Id.* **D** Come prec.; dietro A sotto nulla; senza cerchio.  
**B** \* REX ARAGONI VTRIV R S C. sopra; senza cerchio.  
**R** P. gr. 3,23. C<sup>s</sup> SM



## NAPOLI

385

885. Due cavall. *D* Tutto c. prec.  
(con ritratto) *B* ✱ REX ARAGONI VTRIV SI C. sopra; senza cerchio.  
R P. gr. 4,10 e 2,85. C<sup>s</sup> e C<sup>4</sup> Brit. M.
886. Id. *D* Tutto c. prec.  
*B* ✱ RX · ARAGONI VTRIVS SI C. sopra; senza cerchio.  
R P. gr. 2,95. C<sup>s</sup> SM
887. Id. *D* Come prec.; dietro A sotto • c. lin. finissimo.  
*B* ✱ REX ARAGONI VTRIVRSI C. sopra; senza cerchio.  
R D. 21-22; p. gr. 4; 3,75; 3,35. C<sup>s</sup> e C<sup>s</sup> SM
- XVI, 11. 888. Id. *D* Tutto c. prec.  
*B* ✱ REX ARAGONI VTRIVRS C. sopra; senza cerchio.  
R D. 21; p. gr. 3,42. C<sup>s</sup> (pat.) SM
889. Id. *D* Tutto c. prec.  
*B* + REX · ARAGO · VTRIV C. sopra; senza crocetta; ai lati in  
alto due punti.  
R D. 20; p. gr. 3,47. C<sup>s</sup> (pat.) SM
890. Id. *D* CAROLVS IIIII ROM IMP C. prec.; dietro A sotto • senza  
cerchio.  
*B* ⊕ REX ARAGONI · VTRI · V · R · S C. sopra; con crocetta;  
nulla ai lati; senza cerchio.  
R D. 22; p. gr. 3,87. C<sup>s</sup> SM
891. Id. *D* CAROLVS IIIII ROM IMP C. prec. A sotto • c. perl.  
*B* ⊕ REX ARAGONI VTRIV S C. sopra; c. perl.  
R P. gr. 3,60. C<sup>s</sup> C. Bovi.
892. Id. *D* CAROLVS IIIII RO IP C. prec. A sotto • senza cerchio.  
*B* ⊗ REX ARAGONI VTRIVS C. sopra; con crocetta; nulla ai lati.  
R P. gr. 4,02. C<sup>s</sup> Brit. M.
893. Id. *D* · CAROLVS · IIIII · ROM · IMP · C. prec.; senza lettera; c. lin.  
e perl.  
*B* † · REX · RAGO · VTRIV · C. sopra; senza crocetta; 2 c. lin.  
R P. gr. 3,52. C<sup>s</sup> SM

894. *Due cavalli.* *D* CAROLVS · IIIII ROM IMP C. prec.; sotto • c. lin.  
(con ritratto) *B* · † · REX · ARAGO VTRIVS C. sopra; ai lati due globetti; c. perl.  
R P. gr. 3,40. C<sup>1</sup> C. Bovi.
895. Id. *D* · CAROL · · · · · IIIII ROM IMP C. prec.; sotto ☼ c. lin.  
*B* † REX · ARAGO VTRIVS · S C. sopra; ai lati in alto due glo-  
betti; senza cerchio.  
R D. 20; p. gr. 3,14. C<sup>2</sup> (tosato) SM
- XVI, 12. 896. Id. *D* CAROLVS · IIIII · ROM · IMP C. prec.; sotto ☼ c. perl.  
*B* † R ARAGO VTRIVS · SIICI C. sopra; senza globetti; c. perl.  
R D. 23; p. gr. 3,29. C<sup>2</sup> SM
897. Id. *D* CAROLVS · IIIII · ROM IMP C. prec.; dietro A sotto • c. lin.  
*B* † REX ARAGONI · VTRI · V € R € S C. sopra; con crocetta  
senza globetti; c. lin.  
R D. 20; p. gr. 2,55. C<sup>2</sup> SM
898. Id. *D* CAROLVS IIIII ROM IM C. prec.; sotto ☼ c. lin.  
*B* † RE ◦ ARAGO ◦ VTRIVS ◦ S C. sopra; senza crocetta; quattro  
anelletti attorno alla corona; 2 c. lin.  
R D. 22; p. gr. 3,67. C<sup>2</sup> SM
899. Id. *D* Tutto c. prec.  
*B* † REX ARAGO VTRIVS SIC C. sopra; ai lati in alto due anelletti  
senza cerchio.  
R D. 21; p. gr. 3,42. C<sup>2</sup> SM
900. Id. *D* CAROLVS IIIII W IM C. prec. ☼ c. lin. finissimo.  
*B* † REX ARAGO VTRIVS SICIL C. sopra; ai lati in alto due  
anelletti; senza cerchio.  
R P. gr. 2,84. C<sup>4</sup> SM
901. Id. *D* CAROLVS · V · ROMA · IM C. prec.; sotto :: c. perl.  
*B* † REX · ARAGO · VTRIVS · S C. sopra; c. perl.  
R P. gr. 2,50. C<sup>2</sup> Brit. M.
902. Id. *D* CAROLVS · IIIII · RO · IM C. prec.; sotto una foglia; c. lin.  
*B* † REX ◦ ARAGO ◦ VTRIVS C. sopra; in alto due anelletti; c. lin.  
R P. gr. 3,68. C<sup>4</sup> Brit. M.

- XVI, 13. 903. *Due cavalli.*  
(con ritratto) **D** • CAROLVS IIIII ROM IM C. prec.; sotto • senza cerchio.  
**B** ☉ REX ARAGONI VTRIVS C. sopra; senza anelletti; senza cerchio.  
R P. gr. 3,41. C<sup>3</sup> SM
904. *Id.* **D** ..... ROLVS IIIII ROM IM C. prec.; senza segni; c. lin. finissimo.  
**B** ☉ REX ARAGO VTRIVS • SIC C. sopra; ai lati in alto due circo-  
letti; c. lin.  
R P. gr. 3,31. C<sup>4</sup> SM
905. *Id.* **D** • CAROLVS • IIIII • ROM • IM C. prec.; 2 c. lin.  
**B** ☉ REX • ARAGO • VTRIVS • SI C. sopra; in alto tre punti; c. perl.  
R P. gr. 3,38. C<sup>2</sup> SM
906. *Id.* **D** CAROLVS • IIIII • ROM • IM C. prec.; dietro A sotto • senza  
cerchio.  
**B** \* REX • ARAGON • VTRIV R S C. sopra; con crocetta senza glo-  
betti; senza cerchio.  
R P. gr. 2,40. C<sup>3</sup> SM
907. *Id.* **D** Tutto c. prec.  
**B** ☉ REX • ARAGONI VTRIV R S C. sopra; senza crocetta; senza  
cerchio.  
R P. gr. 4,05. C<sup>1</sup> C. Catem.
908. *Id.* **D** Tutto c. prec.  
**B** \* REX ARAGONI VTRIV SI C. sopra; con crocetta; senza cerchio.  
R D. 20; p. gr. 3,53. C<sup>1</sup> C. Catem.
909. *Id.* **D** CAROLVS IIIII ROM IM C. prec.; dietro nulla; sotto ☉ c. lin.  
finissimo.  
**B** + ° REX ° ARAGO ° VTRIVS ° SI ° ° C. sopra; senza crocetta; in  
alto tre circoletti.  
R D. 22; p. gr. 3,42. C<sup>4</sup> (pat.) SM
910. *Id.* **D** CAROLVS • IIIII • ROM • IM C. prec.; senza segni; senza cerchio.  
**B** ☉ REX ARAGO VTRI SICIL C. sopra; con crocetta; in alto due  
punti; c. lin.  
R D. 21; p. gr. 3,48. C<sup>3</sup> SM

911. *Due cavalli.*  
(con ritratto) **D** CAROLVS IIIII · ROM IM C. prec.; sotto ☼ senza cerchio.  
**B** † REX ARAGO VTRIVS SICI C. sopra; senza crocetta; in alto  
due circoletti; c. perl.  
R D. 23; p. gr. 3,40. C<sup>s</sup> SM
912. Id. **D** CAROLVS IIIII · ROM · †P C. prec.; senza segni; senza cerchio.  
**B** ∴ REX ARAGONI VTRIV R S C. sopra; con crocetta; senza  
circoletti; senza cerchio.  
R D. 20; p. gr. 3,08. C<sup>s</sup> SM
913. Id. **D** CAROLVS IIIII ROM P C. prec.; sotto • senza cerchio.  
**B** \* REX · ARAGONI · VTRIV · R · S C. sopra; senza crocetta; senza  
cerchio.  
R P. gr. 3,37. C<sup>s</sup> SM
914. Id. **D** Tutto c. prec.  
**B** † REX ARAGO · VTRI V · C. sopra; in alto due anelletti; c. lin.  
R P. gr. 3,17. C<sup>s</sup> SM
- XVI, 14. 915. Id. **D** CAROLVS IIIII RO IMP C. prec.; 2 c. lin.  
**B** ∴ REX ARAGO VTRIVS SICI C. sopra; con crocetta; in alto  
due anelletti; senza cerchio.  
R D. 22; p. gr. 3,19. C<sup>s</sup> SM
916. Id. **D** Tutto c. prec.  
**B** † REX ARAGO VTRIVS SICI C. sopra; senza crocetta; in alto  
quattro anelletti.  
R D. 20; p. gr. 3,19. C<sup>1</sup> C. Catem.
917. Id. **D** Come prec.; c. lin.  
**B** REX ARAGO VTRIVS SIC C. sopra; senza crocetta; in alto due  
anelletti; senza cerchio.  
R P. gr. 3,01. C<sup>1</sup> C. Catem.
918. Id. **D** CAROLVS · IIIII RO · IMP C. prec.; sotto ☼ c. lin.  
**B** † R ARAGO VTRIVS C. sopra; senza crocetta; in alto due glo-  
betti; c. lin.  
R D. 21; p. gr. 3,90. C<sup>1</sup> C. Catem.

## NAPOLI

389

919. **Due cavall.**  
(con ritratto) **D** Come prec.; sotto • c. lin. finissimo.  
**B** † REX • ARAGO • VTRIVS SI C. sopra; senza crocetta; in alto  
tre globetti; 2 c. lin. finissimi.  
R P. gr. 3,25. C<sup>s</sup> SM
920. **Id.** **D** Come prec.; sotto † • c. perl.  
**B** † REX • ARAGO • VTRIVS C. sopra; in alto due anelletti; c. perl.  
R P. gr. 3,47. C<sup>s</sup> Brit. M.
921. **Id.** **D** CAROLVS IIIII RO IMP C. prec.; senza globetti; senza cerchio.  
**B** † • REX • ARAGO • VTRIVS • SI C. sopra; in alto tre anelletti  
e ai lati due; 2 c. lin. finissimi.  
R D. 20; p. gr. 3,10. C<sup>s</sup> SM
922. **Id.** **D** Tutto c. prec.  
**B** † REX ARAGO VTRIVS SCICI C. sopra; in alto tre punti; c. lin.  
R D. 21; p. gr. 3,25. C<sup>1</sup> MBP
923. **Id.** **D** • CAROLVS • IIIII • RO • IMP C. prec.; 2 c. lin.  
**B** Come sopra; in alto tre punti; 2 c. lin.  
R P. gr. 2,85. C<sup>s</sup> SM
924. **Id.** **D** Tutto c. prec.  
**B** † REX • ARAGO • VTRIVS C. sopra; in alto due anelletti; 2 c. lin.  
R D. 22; p. gr. 3,37. C<sup>s</sup> SM
925. **Id.** **D** ⌘ CAROLVS IIIII RO INP C. prec.; sotto A senza cerchio.  
**B** † REX • ARAGONI VTRIV • SI • C. sopra; con crocetta senza  
anelletti; senza cerchio.  
R D. 20; p. gr. 3,90. C<sup>s</sup> SM
926. **Id.** **D** CAROLVS • IIIII • RO • IM • C. prec.; sotto A con cerchio.  
**B** † REX • ARAGONI VTRIV R SI C. sopra; senza cerchio.  
R D. 22; p. gr. 2,90. C<sup>1</sup> C. Prota.
927. **Id.** **D** CAROLVS IIIII • RO • IMP • C. prec.; senza lettera; c. lin.  
**B** • REX • ARAGO • VTRIVS • SICIL C. sopra; c. lin.  
R P. gr. 3,08. C<sup>4</sup> SM

- XVI, 15. 928. **Due cavalli.** *D* Tutto c. prec.  
(con ritratto) *B* REX ARAGO VTRIVS SICI C. sopra; in alto due anelletti; 2 c. lin.  
R D. 21; p. gr. 3,50. C<sup>4</sup> SM
929. Id. *D* · CAROLVS IIIII RO IM C. prec.; dietro A senza cerchio.  
*B* ✕ REX ARAGONI VTRIV R S C. sopra; senza anelletti; senza  
cerchio.  
R D. 22; p. gr. 3,22 e 3,44. C<sup>3</sup> SM e RMF
930. Id. *D* CAROLVS · IIIII RO IM C. prec.; sotto ☼ 2 c. lin.  
*B* ✕ REX · ARAGO · VTRIVS · SI C. sopra; senza crocetta; in alto  
due globetti; in basso globetto; 2 c. lin.  
R P. gr. 2,92. C<sup>3</sup> (pat.) SM
931. Id. *D* CAROLVS · IIIII · RO · IM C. prec. ☼ c. lin. e perl.  
*B* ✕ REX · ARAGO · VTRIVS C. sopra; in alto due globetti; nulla  
in basso; c. lin.  
R D. 21; p. gr. 3,37. C<sup>3</sup> SM
932. Id. *D* Come prec.; senza cerchio.  
*B* ✕ REX ARAGO VTRIVS C. sopra; quattro anelletti attorno alla  
corona; c. lin.  
R P. gr. 3,05. C<sup>3</sup> SM
933. Id. *D* Come prec.; senza segni; c. lin.  
*B* ✕ REX ARAGO VTRIVS C. sopra; in alto due globetti; c. lin.  
R D. 23; p. gr. 4,26. C<sup>3</sup> SM
934. Id. *D* CAROLVS · IIIII · RO · IM · C. prec.; sotto ☼ senza cerchio.  
*B* ✕ REX · ARAGO · VTRIVS · S C. sopra; in alto due anelletti;  
c. lin. finissimo.  
R D. 20; p. gr. 2,93. C<sup>3</sup> SM
935. Id. *D* CAROLVS · IIIII · RO · IM C. prec.; senza segni; senza cerchio.  
*B* ✕ REX ARAGO VTRIV S C. sopra; in alto tre globetti; c. lin.  
R D. 23; p. gr. 2,99. C<sup>4</sup> SM

936. Due cavalli. *(con ritratto)* **D** CAROLVS · IIIII · RO · IMP C. prec.; sotto ☼ 2 c. lin. e perl.  
**B** † REX · ARAGO · VTRIVS · S C. sopra; in alto due anelletti;  
 c. lin.  
**R** P. gr. 3,29. C<sup>1</sup> Brit. M.
937. Id. **D** : · CAROLVS IIIII · ..... IM C. prec.; c. lin. finissimo.  
**B** † REX ARAG · ..... VTRIVS · SI C. sopra; in alto tre globetti;  
 2 c. lin.  
**R** D. 20; p. gr. 3,85. C<sup>2</sup> SM
938. Id. **D** CAROLVS IIIII RO IM C. prec.; sotto il busto • 2 c. lin.  
**B** † REX ARAGO VTRIVS SICI C. sopra; in alto due anelletti.  
**R** P. gr. 3,29. C<sup>1</sup> C. Catem.
939. Id. **D** Tutto c. prec.  
**B** † · REX · ARAGO · VTRIVS · SICI C. sopra; in alto due anelletti.  
**R** P. gr. 2,92. C<sup>1</sup> C. Catem.
940. Id. **D** CAROLVS IIIII RO · IM C. prec.; dietro A sotto •• senza  
 cerchio.  
**B** † REX ARAGONI VTRIVS · R C. sopra; con crocetta senza glo-  
 betti; senza cerchio.  
**R** P. gr. 3,25. C<sup>2</sup> SM
941. Id. **D** CAROLVS IIIII RO IM C. prec.; dietro A senza cerchio.  
**B** † REX ARAGONI VTRIV SI C. sopra; senza cerchio.  
**R** D. 21; p. gr. 2,91. C<sup>1</sup> C. Catem.
942. Id. **D** CAROLVS · IIIII · RO · IM · C. prec.; dietro • sotto • ∇  
 c. lin.  
**B** REX · ARA · ..... IVS · S C. sopra; senza crocetta; in alto tre anel-  
 letti; c. perl.  
**R** P. gr. 3,10. C<sup>2</sup> SM
943. Id. **D** Come prec.; nulla dietro; sotto il mento : c. perl.  
**B** † REX · ARAGO · VTRIVS · SIC C. sopra; in alto tre globetti;  
 c. perl.  
**R** D. 20; p. gr. 3,80. C<sup>2</sup> SM

944. **Due cavalli.** *D* Come prec.; senza segni; c. perl.  
(con ritratto) *B* † • REX • ARAGO • VTRIVS • SICI C. sopra; in alto due anel-  
letti; c. perl.  
**R** D. 21; p. gr. 3,30. C<sup>s</sup> SM
945. **Id.** *D* Tutto c. prec.  
*B* R ° ° REX ° ARAGO ° VTRIVS ° SI ° C. sopra; in alto due anelletti;  
2 c. lin.  
**R** P. gr. 3,27. C<sup>s</sup> SM
946. **Id.** *D* CAROLVS • IIIII • RO IM C. prec.; c. perl.  
*B* REX ARAGONI VTRI • R • SI C. sopra; due anelletti; senza cerchio.  
**R** D. 22; p. gr. 3,23. C<sup>s</sup> SM
947. **Id.** *D* CAROLVS • IIIII • RO • IM C. prec.; senza cerchio.  
*B* \* REX ARAGONI VTRIV SI C. sopra; con crocetta; 2 c. lin. fin.  
**R** D. 21; p. gr. 3,25. C<sup>s</sup> SM
948. **Id.** *D* CAROLVS • IIIII • ROM • IM C. prec.; dietro A sotto nulla;  
c. perl.  
*B* Come sopra; con crocetta; c. perl.  
**R** D. 22; p. gr. 4,35. C<sup>1</sup> MBP
949. **Id.** *D* CAROLVS IIIII RO I P C. prec.; senza lettera; senza cerchio.  
*B* ..... ARAGONI VTRIV SI C. sopra; con crocetta; senza cerchio.  
**R** P. gr. 3,22. C<sup>4</sup> SM
950. **Id.** *D* • CAROLVS IIIII ROI P C. prec.; dietro A sotto • senza  
cerchio.  
*B* \* REX • ARAGONI VTRIV • R • S C. sopra; con crocetta; senza  
cerchio.  
**R** D. 21; p. gr. 2,47. C<sup>4</sup> SM
951. **Id.** *D* Come prec.; dietro A sotto • c. lin.  
*B* \* REX ARAGONI VTRIV SI C. sopra; senza crocetta; c. lin.  
**R** P. gr. 3,94. C<sup>s</sup> SM



## NAPOLI

393

952. *Due cavalli.*  
(con ritratto) *D* • CAROLVS IIIII ROM • IP C. prec.; senza segni; senza cerchio.  
*B* † REX ARAGONII VTRIVSI C. sopra; senza crocetta; c. lin.  
R D. 22; p. gr. 3,79. C<sup>3</sup> SM
953. *Id.* *D* CAROLVS • IIIII • IMP • RO C. prec.; c. lin.  
*B* † REX ARAGO VTRIVS C. sopra; senza crocetta; in alto due globetti; c. lin.  
R P. gr. 3,53. C<sup>3</sup> SM
954. *Id.* *D* CAROLVS • V • ROMA • IMP C. prec.; sotto •••• c. lin.  
*B* † REX • ARAGO • VTRIVS C. sopra; senza crocetta; in alto cinque globetti; c. lin.  
R D. 21; p. gr. 3,23. C<sup>1</sup> C. Catem.
955. *Id.* *D* • CAROLVS • IIIII • IMP • RO C. prec.; c. lin.  
*B* REX • ARAGO • VTRIVS • SI C. sopra; con crocetta; cinque globetti attorno alla corona; c. lin.  
R D. 22; p. gr. 4,12. C<sup>3</sup> (pat.) SM
956. *Id.* *D* Tutto c. prec.  
*B* † R ARAGO VTRIVS • SICI C. sopra; in alto due globetti; c. perl.  
R P. gr. 3,62. C<sup>4</sup> SM
957. *Id.* *D* Come prec., ma con punto finale; c. lin.  
*B* † • REX ARAGO • VTRIVS • S • C. sopra; senza crocetta e tre globetti.  
R D. 21; p. gr. 3,17. C<sup>1</sup> C. Catem.
958. *Id.* *D* † CAROLVS • V • ROMA • IM C. prec.; c. perl.  
*B* † R ARAGO • VTRIVS • SI C. sopra; senza crocetta; in alto tre globetti; 2 c. lin.  
R P. gr. 3,40. C<sup>3</sup> SM
959. *Id.* *D* CAROLVS • V • ROMA • IM C. prec.; sotto ••• c. perl.  
*B* † • REX • ARAGO • VTRIVS C. sopra; senza crocetta; in alto tre globetti; c. perl.  
R D. 22; p. gr. 2,65. C<sup>4</sup> SM

960. **Dus cavalli.** **D** Come prec., ma con punto finale.  
(con ritratto) **B** Tutto c. sopra.  
R P. gr. 3,15. C<sup>3</sup> MBP
961. **Id.** **D** CAROLVS ◦ V ◦ ROMA ◦ IM ◦ C. prec.; sotto ••• c. perl.  
**B** Tutto c. sopra.  
R P. gr. 3,40. C<sup>1</sup> C. Prota.
962. **Id.** **D** CAROLVS V ROM IMP C. prec.; sotto •• senza cerchio.  
**B** :: REX ◦ ARAGONI ◦ VTRIV ◦ R ◦ SI C. sopra; con crocetta; senza globetti; c. perl.  
R D. 20-21; p. gr. 3. C<sup>3</sup> e C<sup>3</sup> SM
963. **Id.** **D** CAROLVS ◦ V ◦ ROM ◦ IM ◦ C. prec.; sotto ⌘ c. lin.  
**B** † REX ARAGO VTRIVS C. sopra; senza crocetta; in alto tre globetti; c. lin.  
R D. 21; p. gr. 3,38. C<sup>3</sup> MV
964. **Id.** **D** CAROI ◦ VS ◦ V ◦ ROM ◦ IMP C. prec.; sotto † c. lin.  
**B** † ◦ R ◦ ARAGO ◦ VTRIVS ◦ C. sopra; senza crocetta; in alto due globetti; c. lin.  
R D. 22; p. gr. 3,92. C<sup>3</sup> (pat.) SM
965. **Id.** **D** CAROLVS V ROM ◦ IMP C. prec.; senza segni; senza cerchio.  
**B** REX ARAGO VTRIV SIC C. sopra; in alto quattro globetti; senza cerchio.  
R D. 20; p. gr. 3,22. C<sup>3</sup> SM
966. **Id.** **D** Come prec.; sotto •:•• c. lin.  
**B** R ◦ ARAGO ◦ VTRIVS ◦ SI C. sopra; in alto •†• c. lin.  
R D. 23; p. gr. 3,60. C<sup>3</sup> C. Bovi.
967. **Id.** **D** ◦ CAROLVS V ROM IM ◦ P ◦ C. prec.; c. lin. finissimo.  
**B** R ARAGO VTRIV SICILI C. sopra; in alto crocetta con quattro globetti alle estremità; c. lin. finissimo.  
R D. 22; p. gr. 3,44. C<sup>3</sup> (pat.) SM
968. **Id.** **D** CAROLVS ◦ V ◦ ROM ◦ IMP C. prec.; sotto • 2 c. lin.  
**B** † REX ◦ ARAGO ◦ VTRIVVSS C. sopra; senza crocetta; 2 c. lin.  
R P. gr. 3,55. C<sup>3</sup> SM

969. **Due cavalli.** **D** Tutto c. prec.  
(con ritratto) **B** REX · ARAGO · VTRIVS · S · C. sopra; con tre globetti alle estremità superiori; c. lin.  
R P. gr. 2,86. C<sup>1</sup> Brit. M.
970. **Id.** **D** ..... ROLVS · V · ROM · IMP C. prec.; sotto • c. lin.  
**B** ° REX ° ARAGO ° VTRIVS ° S C. sopra; in alto ••• c. lin.  
R D. 20; p. gr. 2,99. C<sup>2</sup> M. Trento.
971. **Id.** **D** Tutto c. prec.  
**B** · REX · ARAGO · VTRIVS · SI C. sopra; in alto tre globetti; senza cerchio.  
R P. gr. 2,90. C<sup>2</sup> SM
972. **Id.** **D** Come prec.; sotto ... ° c. perl.  
**B** · REX · ARAGO · VTRIVS · S C. sopra; in alto • c. perl.  
R D. 21; p. gr. 2,80 C<sup>2</sup> M. Trento.
973. **Id.** **D** CAROLVS · V · ROM · IMP C. prec.; sotto •• c. lin.  
**B** REX ARAGO · VTRIVS · S C. sopra; in alto due globetti; c. lin.  
R P. gr. 2,97. C<sup>2</sup> SM
974. **Id.** **D** CAROLVS · V · ROM · IMP C. prec. ·:· c. lin.  
**B** Tutto c. sopra.  
R D. 23; p. gr. 3,25. C<sup>2</sup> M. Correr.
975. **Id.** **D** · CAROLV · SV V · ROM · IMP · C. prec.; sotto • c. lin. finissimo.  
**B** \* REX · ARAGO · VTRIVS C. sopra; in alto • c. lin. finissimo.  
R P. gr. 3,52. C<sup>2</sup> (pat.) SM
976. **Id.** **D** CAROLVS · V · ROM · IMP C. prec.; sotto • senza cerchio.  
**B** † REX · ARAGO · VTRIVS · SI · C. sopra; con crocetta e tre globetti alle estremità superiori della crocetta; 2 c. lin.  
R D. 22; p. gr. 3,08. C<sup>1</sup> SM
977. **Id.** **D** CAROI · VS · ROM · IMP · C. prec.; sotto † c. lin.  
**B** † · R ARAGO · VTRIV · C. sopra; con crocetta; in alto tre globetti; senza cerchio.  
R P. gr. 3,06. C<sup>2</sup> SM

978. *Due cavalli.* *D* CAROLVS · V · ROM · IMP C. prec.; sotto ·•· senza cerchio.  
*(con ritratto)* *B* REX ARAGO · VTRIVS · SI C. sopra; senza crocetta, in alto tre  
 globetti; senza cerchio.  
*R* D. 23; p. gr. 2,97. C<sup>2</sup> SM
979. *Id.* *D* Tutto c. prec.  
*B* ... REX · ARAGO · VTRIVS · S C. sopra; senza globetti; senza  
 cerchio.  
*R* D. 22; p. gr. 2,31. C<sup>4</sup> SM
980. *Id.* *D* CAROLVS · V · ROM · IMP C. prec.; c. lin.  
*B* † REX · ARAGO · VTRIVS · S C. sopra; in alto due globetti;  
 senza cerchio.  
*R* D. 20; p. gr. 3,47. C<sup>3</sup> SM
981. *Id.* *D* CAROLVS · V · ROM · IM · C. prec.; c. lin.  
*B* † REX · ARAGO · VTRIVS · SIC C. sopra; in alto tre globetti;  
 c. lin. finissimo.  
*R* D. 21; p. gr. 2,80. C<sup>1</sup> M. Trento.
982. *Id.* *D* · CAR... VS : V : , ... M · IMP C. prec.; c. perl.  
*B* † ... X AGO VTRIVS C. sopra; in alto tre globetti; c. perl.  
*R* D. 22; p. gr. 2,32. C<sup>3</sup> SM
983. *Id.* *D* CAROLVS V ROM IMP E C. prec.; sotto ·• senza cerchio.  
*B* :: REX ARAGONI VTRIV · R · SI C. sopra; con crocetta senza  
 globetti; c. lin. finissimo.  
*R* P. gr. 3,83. C<sup>3</sup> SM
984. *Id.* *D* Tutto c. prec.  
*B* RX ARAGO VTRIV SICIL C. sopra; con crocetta e globetti; senza  
 cerchio.  
*R* D. 21; p. gr. 3,30. C<sup>1</sup> C. Scacchi.
985. *Id.* *D* CAROLVS · V · ROM · IM P C. prec.; senza segni; senza cerchio.  
*B* † · R · ARAGO · VTRIVS · SIC C. sopra; senza crocetta; in alto  
 tre globetti; c. perl.  
*R* P. gr. 3,34. C<sup>3</sup> (pat.) SM

986. **Due cavall.**  
(con ritratto) **D** • CAROLVS • V • ROM • IM C. prec.  
**B** † • R • ARAGO • VTRIVS • SIC • C. sopra; senza crocetta e due  
globetti; c. perl.  
R P. gr. 3,89. C<sup>1</sup> C. Catem.
987. **Id.** **D** Tutto c. prec.  
**B** † REX • AR[GA]GO VTRIVS C. sopra; in alto due globetti;  
c. perl.  
R D. 22; p. gr. 2,68. C<sup>2</sup> SM
- XVI, 16. 988. **Id.** **D** ◦ CAROLVS ◦ V ◦ ROM ◦ IMP C. prec.; senza segni; c. lin.  
**B** † REX ◦ ARAGO ◦ VTRIVS ◦ S C. sopra; senza crocetta; quattro  
anelletti attorno alla corona; 2 c. lin.  
R D. 21; p. gr. 4,20. C<sup>2</sup> SM
989. **Id.** **D** • CARLVS V ROM IM • C. prec.; senza cerchio.  
**B** ARAGO VTRIV SICIL REX C. sopra; con crocetta e globetti alle  
estremità; senza cerchio.  
R D. 20; p. gr. 3,39. C<sup>2</sup> SM
990. **Id.** **D** Tutto c. prec.  
**B** \* RE \* ARAGON \* VTR \* SICI C. sopra; con crocetta e globetti  
alle estremità; c. lin.  
R D. 22; p. gr. 3,48. C<sup>2</sup> SM
991. **Id.** **D** Tutto c. prec.  
**B** :: REX • ARAGONI VTRIV • R • SI C. sopra; con crocetta senza  
globetti; senza cerchio.  
R P. gr. 3,57. C<sup>2</sup> SM
992. **Id.** **D** Tutto c. prec.  
**B** \* R ARAGO VTRIVS SICILIA C. sopra; con crocetta e globetti  
alle estremità; c. lin.  
R D. 20; p. gr. 3,13. C<sup>2</sup> SM
993. **Id.** **D** CAROL • VS V ROM IM C. prec.; sotto † c. lin. finissimo.  
**B** † • REX • ARAGO • VTRIV • C. sopra; senza crocetta; in alto  
tre globetti; senza cerchio.  
R D. 19; p. gr. 3,55. C<sup>2</sup> SM

994. Due cavalli. *D* • † • CAROLVS • V • ROM IM C. prec.; senza segni; c. lin.  
(con ritratto) *B* † • R ARAGO • VTRIVS • SI • C. sopra; senza crocetta; in alto  
tre globetti; c. lin.  
R D. 24; p. gr. 3,21. C<sup>s</sup> SM
995. Id. *D* • CAROLVS V ROM IM • C. prec.; senza cerchio.  
*B* \* REX ARAG VTRIV SICLI C. sopra; con crocetta e globetti  
alle estremità; c. lin. finissimo.  
R D. 22; p. gr. 3,22. C<sup>t</sup> (pat.) SM
996. Id. *D* (Dall'alto a destra) CAROLVS • V • RO • IMP • C. prec.; senza  
cerchio.  
*B* REX • ARAGO • VTRIVS • SICIL • C. sopra; con crocetta e glo-  
betti alle estremità; 2 c. lin.  
R P. gr. 3,18. C<sup>s</sup> SM
997. Id. *D* Tutto c. prec.  
*B* † • REX • ARAGO • VTRIVS • C. sopra; senza crocetta; in alto  
tre globetti; 2 c. lin.  
R P. gr. 2,78. C<sup>s</sup> SM
998. Id. *D* Tutto c. prec.  
*B* REX • ARAGO • VTRIVS • S • C. sopra; con crocetta; in alto due  
anelletti; c. lin. e perl.  
R P. gr. 3,55. C<sup>s</sup> SM
999. Id. *D* Come prec.; senza anelletto finale; senza cerchio.  
*B* † REX ARAGO • VTRIVS • SICI C. sopra; c. lin. e perl.  
R D. 21; p. gr. 3,20. C<sup>t</sup> C. Scacchi.
1000. Id. *D* • • CAROLVS • V • RO • IMP • C. prec.; c. lin. finissimo.  
*B* † • R ARAGO • VTRIVS • C. sopra; senza crocetta; in alto tre  
globetti; c. lin. finissimo.  
R P. gr. 3. C<sup>s</sup> SM
1001. Id. *D* Tutto c. prec.  
*B* † • R • ARAGO • VTRIVS • S • C. sopra • • • c. lin. finissimo.  
R D. 24; p. gr. 2,05. C<sup>t</sup> BM

1002. Due cavalli. *D* • CAROLVS • V • RO • IMP • C. prec.; c. lin.  
(con ritratto) *B* † REX • ARAGO • VTRIVS C. sopra; senza globetti; c. lin.  
R P. gr. 3,44. C<sup>3</sup> SM
1003. Id. *D* • CAROLVS • V • RO • IMP C. prec.; sotto • c. lin.  
*B* R • ARAGO • VTRI..... C. sopra; in alto tre globetti; senza  
cerchio.  
R D. 22; p. gr. 3,23. C<sup>3</sup> SM
1004. Id. *D* CAROLVS ◌ V ◌ ROM ◌ I C. prec.; senza segno; senza cerchio.  
*B* † REX • ARAGONI • VTRI • V • S C. sopra; con crocetta; senza  
globetti; c. lin.  
R D. 21; p. gr. 3,34. C<sup>3</sup> SM
1005. Id. *D* CAROLVS • V • RO • IMP C. prec.; sotto • c. lin.  
*B* † R • ARAGO • VTRIVS • C. sopra; in alto due globetti; c. lin.  
R P. gr. 3,25. C<sup>3</sup> Brit. M.
- XVI, 17. 1006. Cavallo. *D* PLVS ◌ VLTRA Due colonne sulle onde unite da un nastro, sor-  
montate da corona; nell'area una foglia; c. lin.  
*B* ◌ REX ◌ IVSTVS Croce potenziata; senza cerchio.  
R D. 17; p. gr. 2,74. C<sup>2</sup> SM
1007. Id. *D* PLVS ◌ VLTRA C. prec.  
*B* REX ◌ IVSTVS C. sopra.  
R P. gr. 1,29. C<sup>3</sup> Brit. M.
1008. Id. *D* ◌ PLVS ξ VLTRA ◌ C. prec.; c. perl.  
*B* ξ REX ξ IVSTVS C. sopra; globetto al centro della croce.  
R P. gr. 1,90 e 1,63. C<sup>1</sup> MBP C. Catem.
- XVI, 18. 1009. Id. *D* PLVS VLTRA C. prec.; nell'area foglia; c. lin.  
*B* Come sopra; c. lin.  
R D. 16; 17 e 18; p. gr. 1; 1,47; 1,75 e 2,03. C<sup>2</sup> e C<sup>3</sup> SM
1010. Id. *D* Come prec.; 2 c. lin.  
*B* REX ◌ IASTVS ◌ Croce potenziata accantonata da anelletti; 2 c. lin.  
R D. 16; p. gr. 1,54. C<sup>1</sup> C. Catem.

1011. Cavallo. **D** Tutto c. prec.  
**B** REX IVSTVS C. sopra; senza cerchio.  
R D. 18; p. gr. 1,22 e 1,45. C<sup>s</sup> SM
1012. Id. **D** • PLVS VLTRA C. prec.; c. lin.  
**B** Tutto c. sopra.  
R P. gr. 1,66. C<sup>s</sup> Brit. M.
1013. Id. **D** PLVS<sup>o</sup> VLTRA C. prec., ma la foglia è appena visibile; senza cerchio.  
**B** • RE • IVSTVS C. sopra; c. lin.  
R D. 19; p. gr. 1,24. C<sup>s</sup> SM
1014. Id. **D** PLVS<sup>o</sup> VLTRA C. prec.; senza cerchio.  
**B** <sup>o</sup> REX <sup>o</sup> IVSTVS C. sopra, ma la croce è accantonata da anelletti; c. lin.  
R D. 17; p. gr. 1,95 e 2,05. C<sup>s</sup> SM
1015. Id. **D** Tutto c. prec.  
**B** • REX • IVSTVS C. sopra, ma la croce è accantonata da globetti; c. lin.  
R P. gr. 1,97. C<sup>s</sup> SM
1016. Id. **D** PLVS VLTRA C. prec.; c. lin.  
**B** REX<sup>o</sup> IVSTVS C. sopra, ma la croce è accantonata da anelletti; 2 c. lin.  
R P. gr. 1,74. C<sup>s</sup> SM
1017. Id. **D** Tutto c. prec.  
**B** REX IVSTVS C. sopra, ma la croce è accantonata da globetti; c. lin.  
R P. gr. 1,50. C<sup>s</sup> Brit. M.
1018. Id. **D** Tutto c. prec.  
**B** REX : IVSTVS : Croce potenziata; c. lin.  
R P. gr. 1,52. C<sup>s</sup> Brit. M.
1019. Id. **D** PLVS • VLTRA C. prec.; nell'area # c. lin.  
**B** • REX • IVSTVS Croce potenziata; c. lin.  
R D. 19-18; p. gr. 1,89; 1,52 e 1,75. C<sup>s</sup> e C<sup>a</sup> SM e RMF



## NAPOLI

401

1020. Cavallo. **D** Tutto c. prec.  
**B** REX IVSTVS C. sopra; c. lin.  
R D. 18; p. gr. 1,37. C<sup>4</sup> SM
1021. Id. **D** Come prec.; nell'area \* c. perl.  
**B** Tutto c. sopra.  
R D. 19; p. gr. 1,75. C<sup>1</sup> C. Prota.
1022. Id. **D** PLVS VLTRA C. prec. \* c. lin.  
**B** \* REX • IVSTVS Croce potenziata accantonata da globetti; c. lin.  
R D. 18; p. gr. 1,30. C<sup>3</sup> SM
1023. Id. **D** PLVS • VLTRA C. prec.; nell'area globetto; c. lin.  
**B** REX IVSTVS C. sopra; c. lin.  
R P. gr. 1,27. C<sup>3</sup> SM
1024. Id. **D** Tutto c. prec.  
**B** REX • IVSTVS • C. sopra; c. lin.  
R D. 19; p. gr. 2,09. C<sup>1</sup> C. Catem.
1025. Id. **D** Tutto c. prec.  
**B** REX • IVSTVS Croce potenziata non accantonata; senza cerchio.  
R D. 18; p. gr. 1,69. C<sup>1</sup> C. Catem.
1026. Id. **D** PLV • S VLTRA C. prec.; globetto; c. lin.  
**B** Come sopra; senza globetti; c. lin.  
R D. 19; p. gr. 1,41. C<sup>2</sup> SM
1027. Id. **D** PLVS VLTRA C. prec.; nell'area rosetta; 2 c. lin.  
**B** ° REX ° IVSTVS Croce potenziata accantonata da anelletti.  
R D. 17; p. gr. 1,92. C<sup>2</sup> SM
1028. Id. **D** Tutto c. prec.  
**B** ⊕ REX IVSTVS Croce potenziata accantonata da globetti; c. lin.  
R D. 18; p. gr. 1,85. C<sup>2</sup> C. Catem.
1029. Id. **D** Come prec.; nell'area .....  
**B** : REX : IVSTVS Croce potenziata non accantonata; c. lin.  
R P. gr. 1,61. C<sup>4</sup> SM

1030. Cavallo. **D** PLVS VLTRA C. prec.; nell'area **h** c. lin.  
**B** ° REX ° IVSTVS Croce potenziata accantonata da anelletti; c. lin.  
**R** P. gr. 1,52. C<sup>3</sup> SM
1031. Id. **D** ° PLVS ° VLTRA ° C. prec. **h** c. lin.  
**B** R ° ° E ° ° X IVSTV ° S ° C. sopra; c. lin.  
**R** D. 17; p. gr. 1,34. C<sup>1</sup> C. Catem.
- XVI, 19. 1032. Id. **D** PLVS · VLTRA C. prec. **h** c. lin.  
**B** · REX · IVSTVS C. sopra; accantonata da globetti; c. lin.  
**R** P. gr. 1,56 e 1,51. C<sup>2</sup> e C<sup>3</sup> SM e C<sup>1</sup> Brit. M.
1033. Id. **D** · PLVS VLTRA C. prec. **h** c. lin.  
**B** \* REX IVSTVS C. sopra; c. lin.  
**R** D. 18; p. gr. 1,59. C<sup>1</sup> M. Correr.
1034. Id. **D** · PLVS · VLTRA · C. prec. **h** c. lin.  
**B** Tutto c. sopra.  
**R** D. 16; p. gr. 2,47 e 1,92. C<sup>3</sup> SM e C<sup>1</sup> Brit. M.
1035. Id. **D** PLVS · VLTRA C. prec.; nell'area \*  
**B** RE · IVSTVS C. sopra; accantonata da globetti.  
**R** D. 18; p. gr. 2. C<sup>1</sup> C. Scacchi.
1036. Id. **D** ∇ PLVS ∇ VLTRA ∇ C. prec. ☼ c. lin.  
**B** : REX IVSTVS C. sopra; non accantonata; c. lin.  
**R** D. 17; p. gr. 1,41 e 1,62. C<sup>3</sup> e C<sup>1</sup> M. Correr C. Catem.
- XVI, 20. 1037. Denaro. **D** ° CAROLVS ° V ° IMPERATOR ° Colonne d'Ercole sulle onde sor-  
 (obolo) montate da corona imperiale e fra esse in due linee P LVS V  
 || L TR A || il tutto in un cerchio ornato.  
**B** † HISPANIARVM ° ET · VTRIVSQ3 ° SR Croce di Gerusalemme;  
 cerchio ornato entro 2 lin.  
**M** D. 17; p. gr. 0,61. C<sup>3</sup> SM
1038. Id. **D** ° CAROLVS V IMPERATOR ° C. prec.  
**B** Tutto c. sopra.  
**M** D. 16; p. gr. 0,94. C<sup>3</sup> SM

## NAPOLI

403

- 
- XVI, 21. 1039. Denaro.  $\text{D}$   $\text{r CAROLVS r V r IMPERATOR}$  C. prec.  
 (obolo)  $\text{R}$  Tutto c. sopra.  
 M D. 17; p. gr. 0,63. C<sup>3</sup> SM
1040. Id.  $\text{D}$   $\text{o CAROLVS..... ERATOR o}$  C. prec.  
 $\text{R}$   $\text{+ HISPANIARVM..... VO 3 S o R o}$  C. sopra; cerchio ornato  
 entro 2 lin.  
 M D. 16; p. gr. 0,93. C<sup>3</sup> MV
1041. Id.  $\text{D}$   $\text{• CAR..... V • IMPERATOR •}$  C. prec.  
 $\text{R}$   $\text{+ HISPANIARVM • ET • VTRIVS.....}$  C. sopra; cerchio or-  
 nato entro 2 lin.  
 M D. 17; p. gr. 0,76 e 0,72. C<sup>3</sup> e C<sup>4</sup> SM
-

## AGGIUNTE E CORREZIONI

### ALFONSO I D'ARAGONA RE

(1442-1458)

(A pag. 62, dopo il n. 58)

- 58<sup>a</sup>. Carlino  
o alfonsino  
d'argento.
- |  |   |  |           |
|--|---|--|-----------|
|  | D | * : ALFONSVS : D : G : R : RRAS : A : V : F            | C. prec.  |
|  | B | * : DNS : M : DIVT : ET : EGO : DES : I : M :          | C. sopra. |
|  |   | <b>R</b> D. 26; p. gr. 3,40.    C <sup>1</sup> M. Nap. |           |

(A pag. 63, dopo il n. 69)

- 69<sup>a</sup>. Id.
- |  |   |  |                        |
|--|---|--|------------------------|
|  | D | * : ALFONSVS : D : G : R : RRAG : S : A : VL : F       | C. prec.               |
|  | B | * : DNS : M : DIVT : ET : EGO : D : IN : M :           | C. sopra; a sinistra S |
|  |   | <b>R</b> D. 26; p. gr. 3,60.    C <sup>1</sup> M. Nap. |                        |

- 69<sup>b</sup>. Id.
- |  |   |  |            |
|--|---|--|------------|
|  | B | Tutto c. prec.   |            |
|  | B | * : DNS : M : DIVT : ET : EGO : DES : I : M :          | C. sopra S |
|  |   | <b>R</b> D. 26; p. gr. 3,62.    C <sup>1</sup> M. Nap. |            |

- 69<sup>c</sup>. Id.
- |  |   |  |           |
|--|---|--|-----------|
|  | D | * : ALFONSVS : D : G : R : RRAS : A : V :              | C. prec.  |
|  | B | * : DNS : M : DIVT : ET : EGO : D : I : M :            | C. sopra. |
|  |   | <b>R</b> D. 28; p. gr. 3,65.    C <sup>1</sup> M. Nap. |           |

(A pag. 63, dopo il n. 74)

- 74<sup>a</sup>. Id.
- |  |   |  |          |
|--|---|--|----------|
|  | D | * : ALFONSVS : D : G : R : RRAS : A : V :              | C. prec. |
|  | B | * : DNS : M : DIVT : ET : EGO : D : IN : M ,           | C. sopra |
|  |   | <b>R</b> D. 29; p. gr. 3,48.    C <sup>1</sup> M. Nap. |          |

(A pag. 64, dopo il n. 76)

- 76<sup>a</sup>. Carlino **D** \* : ALFONSVS : D : G : R : RR : S : A : V : C. prec.  
o alfonso **B** \* : DNS : M : ADIAT : EGO : D : IR : M : C. sopra.  
d'argento. **R** D. 27; p. gr. 3,60. C<sup>1</sup> M. Nap.

- 76<sup>b</sup>. Id. **D** \* : ALFONSVS : D : G : R : RR : S : A : V : C. prec.  
**B** \* : DNS : M : ADIAT : E : EGO : DE : I : M : C. sopra.  
**R** D. 26; p. gr. 3,57. C<sup>1</sup> M. Nap.

(A pag. 64, dopo il n. 80)

- 80<sup>a</sup>. Id. **D** \* : ALFONSVS : D : G : R : RR : S : A : V : C. prec.  
**B** Tutto c. sopra.  
**R** D. 27; p. gr. 3,60. C<sup>1</sup> M. Nap.

(A pag. 65, dopo il n. 88)

- 88<sup>a</sup>. Id. **D** Tutto c. prec.  
**B** \* : DNS : M : ADIAT : E : EGO : D : IR : M : C. sopra S  
**R** D. 26; p. gr. 3,22. C<sup>1</sup> M. Nap.

(A pag. 68, dopo il n. 123)

- 123<sup>a</sup>. Id. **D** ALFONSVS : D : G : R : RR : S : A : V : F : C. prec.  
**B** Tutto c. sopra.  
**R** D. 26; p. gr. 3,60. C<sup>1</sup> M. Nap.

(A pag. 79, dopo il n. 226)

- 226<sup>a</sup>. Reale **D** \* : ALFONSVS : D : GRATI : REX : C. prec.  
o grossone. **B** \* : CICILIA : CITRAX : ET : VLT : C. sopra.  
**R** D. 24; p. gr. 3,05. C<sup>2</sup> M. Nap.

## FERDINANDO I D'ARAGONA RE

(1458-1494)

(A pag. 86, dopo il n. 8)

- 8<sup>a</sup>. Ducato d'oro. **D** \* FERDINANDVS : D : G : R : SI : IE : EVI : C. prec.; c. perl.  
**B** Tutto c. sopra.  
**O** D. 22; p. gr. 3,42. C<sup>1</sup> M. Nap.

## NAPOLI

407

(A pag. 88, dopo il n. 23)

- 23<sup>a</sup>. Ducato d'oro. **D** \* FERDINANDVS ∴ D ∴ G ∴ R ∴ SIV ∴ C. prec.; c. perl.  
**B** \* RECORDATVS ∴ MISERICORDIE ∴ SV C. sopra; senza cerchio.  
**0** D. 21; p. gr. 3,47. C<sup>2</sup> (bucato) M. Nap.

- 23<sup>b</sup>. Id. **D** FERDINANDVS ∴ D ∴ G ∴ R ∴ S ∴ I ∴ V C. prec.; c. perl.  
**B** \* RECORDATVS ∴ MISERICORDIE ∴ SVE C. sopra; senza cerchio.  
**0** P. gr. 3,35. C<sup>2</sup> M. Nap.

(A pag. 102, dopo il n. 153)

- 153<sup>a</sup>. Coronato. **D** \* FERDINANDVS ∴ DG ∴ R ∴ SIC ∴ IER ∴ VN ∴ C. prec. **B** 2 c. lin.  
 (con l'incoronazione) **B** CORO NATVS ∴ ♁ ∴ LEGITIME ∴ CERTAVIT C. sopra; c. lin.  
**R** D. 28; p. gr. 3,95. C<sup>1</sup> M. Nap.

(A pag. 102, dopo il n. 160)

- 160<sup>a</sup>. Id. **D** Tutto c. prec.  
**B** CORON ATVS ∴ QA ∴ LEGIT ∴ ∴ ∴ ∴ E ∴ CERTAVIT C. sopra;  
 c. lin.  
**R** D. 28; p. gr. 3,90. C<sup>2</sup> M. Nap.

(A pag. 103, dopo il n. 162)

- 162<sup>a</sup>. Id. **D** \* FERDINANDVS ∴ D ∴ G ∴ R ∴ SICI ∴ IERS ∴ VNG C. prec. Ω  
 2 c. lin.  
**B** CORO NATVS Q ∴ LEGITIME ∴ CERTAV C. sopra; senza  
 cerchio.  
**R** D. 28; p. gr. 3,90. C<sup>2</sup> M. Nap.

(A pag. 103, dopo il n. 169)

- 169<sup>a</sup>. Id. **D** Tutto c. prec.  
**B** CORO NATVS ∴ QA ∴ LEGITIME ∴ CERTAVIT C. sopra; c. lin.  
**R** D. 27; p. gr. 3,73. C<sup>2</sup> M. Nap.

(A pag. 104, dopo il n. 176)

- 176<sup>a</sup>. Id. **D** Tutto c. prec.  
**B** CORO NATVS ∴ QA ∴ LEGITIME ∴ CERTAVIT C. sopra; c. lin.  
**R** D. 28; p. gr. 3,90. C<sup>2</sup> M. Nap.

- 176<sup>b</sup>. Coronato. **D** Tutto c. prec.  
(con l'incoronazione) **B** **CORO NATVS ∴ ϩ ∴ LEGITIME ∴ CERTAVI** C. sopra; c. lin.  
**A** D. 27; p. gr. 3,80. C<sup>2</sup> M. Nap.
- 176<sup>c</sup>. Id. **D** \* FERDINANDVS ∴ D ∴ G ∴ R ∴ SICI ∴ IER ∴ VNG C. prec. Ω 2 c. lin.  
**B** **CORO NATVS ∴ Q ∴ LEGITIME ∴ CERTAV** C. sopra; c. lin.  
**A** D. 28; p. gr. 3,92. C<sup>2</sup> M. Nap.
- (A pag. 106, dopo il n. 195)
- 195<sup>a</sup>. Id. **D** Come prec.; 2 c. lin. rilevati e 1 perl.  
**B** ∴ CORONATVS ∴ QVIA ∴ LEGITIMAE ∴ CERTAVIT C. sopra; c. perl.  
**A** D. 27; p. gr. 3,88. C<sup>2</sup> M. Nap.
- (A pag. 109, dopo il n. 222)
- 222<sup>a</sup>. Id. **D** \* FERDINANDVS ∴ D ∴ G ∴ R ∴ SICI ∴ IER ∴ VN C. prec. Ω 2 c. lin.  
finissimi.  
**B** \* CO RONATVS ∴ ϩ ∴ LEGITIME CET **A** C. sopra; senza  
cerchio.  
**A** D. 28; p. gr. 3,90. C<sup>2</sup> M. Nap.
- (A pag. 110, dopo il n. 233)
- 233<sup>a</sup>. Id. **D** \* FERDINANDVS ∴ D ∴ G ∴ R ∴ SICILI ∴ IE ∴ V C. prec. Ω c. lin.  
**B** \* CORNATVS ∴ ϩ ∴ LEGITIME ∴ CERTAVI C. sopra; c. lin.  
**A** D. 28; p. gr. 4. C<sup>1</sup> M. Nap.
- (A pag. 112, dopo il n. 244)
- 244<sup>a</sup>. Id. **D** \* FERDINANDVS ∴ D ∴ G ∴ R ∴ SICILIE ∴ I ∴ V C. prec. Ω 2 c. lin.  
**B** CO RONATVS ∴ ϩ ∴ LEGITIME ∴ CERT **A** C. sopra; senza  
cerchio.  
**A** D. 28; p. gr. 3,90. C<sup>2</sup> M. Nap.
- 244<sup>b</sup>. Id. **D** \* FERDINANDVS ∴ D ∴ G ∴ R ∴ SICILI ∴ IER ∴ VNG C. prec. Y  
2 c. lin.  
**B** **CORO NATVS ∴ ϩ ∴ LEGITIME ∴ CERTAVIT** C. sopra; senza  
cerchio.  
**A** D. 29; p. gr. 3,92. C<sup>2</sup> M. Nap.

## NAPOLI

409

- 244<sup>a</sup>. Coronato. *D* \* FERDINANDVS ◊ D ◊ G ◊ R ◊ SICI ◊ IER ◊ VNGA C. prec. Y c. lin.  
 (con *B* CORO NATVS ◊ ◊ ◊ LEGITIME ◊ CERTAV ◊ C. sopra;  
 l'incoronazione) senza cerchio.  
*R* P. gr. 3,65. C<sup>2</sup> SM

(A pag. 112, dopo il n. 251)

- 251<sup>a</sup>. Id. *D* \* FERDINANDVS ◊ D ◊ G ◊ R ◊ SICILI ◊ IER ◊ VNG C. prec. Y  
 2 c. lin.  
*B* \* CORONATVS ◊ QA ◊ LEGITIME ◊ CERT AV C. sopra; senza  
 cerchio.  
*R* D. 29; p. gr. 3,98. C<sup>1</sup> M. Nap.

(A pag. 115, dopo il n. 273)

- 273<sup>a</sup>. Id. *D* ◊ CORONATVS ◊ QA ◊ LEGITIME ◊ CERTA C. prec. A c. perl.  
 (con busto e croce) *B* \* FERDINANDVS ◊ D ◊ G ◊ R ◊ SICILIE ◊ IER ◊ VN C. sopra A c. perl.  
*R* D. 27; p. gr. 4. C<sup>1</sup> M. Nap.

- 273<sup>b</sup>. Id. *D* ◊ CORONATVS ◊ QA ◊ LEGITIME ◊ CERTA C. prec. A  
*B* \* FERDINANDVS ◊ D ◊ G ◊ R ◊ SICIL ◊ IER ◊ VN C. sopra A c. perl.  
*R* D. 26; p. gr. 3,65. C<sup>1</sup> M. Nap.

(A pag. 115, dopo il n. 277)

- 277<sup>a</sup>. Id. *D* ◊ CORONATVS ◊ QA ◊ LEGITIME ◊ CERTAVI C. prec.  
*B* Tutto c. sopra.  
*R* D. 26; p. gr. 3,65. C<sup>2</sup> SM

(A pag. 117, dopo il n. 294)

- 294<sup>a</sup>. Id. *D* ◊ CORONATVS ◊ QA ◊ LEGITIME ◊ CERTA C. prec. U c. perl.  
*B* \* FERDINANDVS ◊ D ◊ G ◊ R ◊ SICILIE ≡ IER ◊ V C. sopra U c. perl.  
*R* D. 26; p. gr. 3,85. C<sup>2</sup> M. Nap.

(A pag. 118, dopo il n. 305)

- 305<sup>a</sup>. Id. *D* ◊ CORONATVS ◊ QA ◊ LEGITIME ◊ CERTAV C. prec. U c. perl.  
*B* \* FERDINANDVS ◊ D ◊ G ◊ R ◊ SICILIE ◊ IER ◊ C. sopra U c. perl.  
*R* D. 24; p. gr. 3. C<sup>2</sup> M. Nap.



(A pag. 119, dopo il n. 314)

- 314<sup>a</sup>. Coronato. **D** ∅ CORONATVS ∅ QA ∅ LEGITIME ∅ CERTAVI C. prec. **U** c. perl.  
 (con busto e croce) **B** \* FERDINANDVS ∅ D ∅ G ∅ R ∅ SICILIE ∅ IER ∅ V ∅ C. sopra **U** c. perl.  
**R** D. 26; p. gr. 3,70. C<sup>2</sup> M. Nap.

(A pag. 121, dopo il n. 330)

- 330<sup>a</sup>. Id. **D** ∅ CORONATVS ∅ QA ∅ LEGITIME ∅ CERTAVI C. prec. **U** c. perl.  
**B** \* FERDINANDVS ∅ D ∅ G ∅ R ∅ SICILIE ∅ IE ∅ V C. sopra **U** c. perl.  
**R** P. gr. 3,97. C<sup>2</sup> M. Nap.

(A pag. 121, dopo il n. 331)

- 331<sup>a</sup>. Id. **D** Tutto c. prec.  
**B** \* FERDINANDVS ∅ D ∅ G ∅ R ∅ SICILIE ∅ V C. sopra **U** c. perl.  
**R** D. 26; p. gr. 3,93. C<sup>1</sup> M. Nap.

- 331<sup>b</sup>. Id. **D** Tutto c. prec.  
**B** \* FERDINANDVS ∅ D ∅ G ∅ R ∅ SICIL ∅ IER ∅ VN C. sopra **U** c. perl.  
**R** D. 25; p. gr. 3,40. C<sup>2</sup> M. Nap.

(A pag. 121, dopo il n. 334)

- 334<sup>a</sup>. Id. **D** Tutto c. prec.  
**B** \* FERDINANDVS ∅ D ∅ G ∅ R ∅ SICILIE ∅ IER C. sopra **C** c. perl.  
**R** D. 26; p. gr. 3,88. C<sup>2</sup> M. Nap.

(A pag. 123, dopo il n. 348)

- 348<sup>a</sup>. Id. **D** Tutto c. prec.  
**B** \* FERDINANDVS ∅ D ∅ G ∅ R ∅ SICILIE ∅ IERV C. sopra **C** c. perl.  
**R** D. 27; p. gr. 3,88. C<sup>2</sup> M. Nap.

(A pag. 124, dopo il n. 358)

- 358<sup>a</sup>. Id. **D** CORO..... A LEGITIME ∅ CERTAVIT ∅ ∅ C. prec. **C** c. perl.  
**B** \* FERDINANDVS ∅ D ∅ G ∅ R ∅ SICIL ∅ IER ∅ VN C. sopra **C** c. perl.  
**R** D. 26; p. gr. 3,80. C<sup>2</sup> M. Nap.

## NAPOLI

411

(A pag. 127, dopo il n. 393)

- 393<sup>a</sup>. Coronato. **D** Tutto c. prec.  
(con busto e croce) **B** \* FERDINANDVS ◊ D ◊ G ◊ R ◊ SICILIE ◊ IER ◊ V C. sopra **C** c. perl.  
**R** D. 26; p. gr. 3,98. C<sup>2</sup> M. Nap.

(A pag. 129, dopo il n. 408)

- 408<sup>a</sup>. Id. **D** ◊ CORONATVS ◊ QA ◊ LEGITIME ◊ CER ◊ C. prec.; senza cerchio.  
**B** \* FERDINANDVS ◊ D ◊ G ◊ R ◊ SICIL ◊ IER ◊ VN C. sopra **Y** c. lin.  
**R** D. 26; p. gr. 3,90. C<sup>2</sup> M. Nap.

(A pag. 130, dopo il n. 419)

- 419<sup>a</sup>. Id. **D** \* CORONAT ◊ QA ◊ LEGITIME ◊ CERTAVI C. prec.; c. perl.  
**B** \* FERDINANDVS ◊ D ◊ G ◊ R ◊ SICILIE ◊ IER VN C. sopra; c. perl.  
**R** D. 26; p. gr. 3,77. C<sup>2</sup> M. Nap.

(A pag. 138, dopo il n. 490)

- 490<sup>a</sup>. Coronato. **D** † FERRANDS ◊ ARAGO ◊ REX ◊ SI ◊ HIER C. prec. | c. perl.  
(con busto e Arcangelo) **B** Tutto c. sopra.  
**R** D. 25; p. gr. 3,75. C<sup>2</sup> M. Nap.

(A pag. 145, dopo il n. 549)

- 549<sup>a</sup>. Id. **D** ◊ FERRANDVS ◊ D ◊ G ◊ R ◊ SICILIE ◊ I ◊ C. prec.; c. perl.  
**B** † IVSTA TVENDA ◊ ◊ C. sopra; c. perl.  
**R** D. 27; p. gr. 3,75. C<sup>3</sup> M. Nap.

(A pag. 145, dopo il n. 550)

- 550<sup>a</sup>. Id. **D** Tutto c. prec.  
**B** Come sopra; sulla lancia ◊◊ e banderuola.  
**R** D. 26; p. gr. 3,88. C<sup>2</sup> M. Nap.

(A pag. 160, dopo il n. 678)

- 678<sup>a</sup>. Carlino. **D** † FERDINANDVS ◊ D ◊ G ◊ R ◊ S ◊ I ◊ V C. prec.  
**B** † DNS ◊ NI ◊ AVT ◊ ET ◊ EGO ◊ DE ◊ I ◊ M ◊ C. sopra.  
**R** D. 26; p. gr. 3,55. C<sup>2</sup> M. Nap.

(A pag. 160, dopo il n. 683)

- 683<sup>a</sup>. Carlino. **D** \*FĒRDINĀDVVS◊D◊G◊R◊SIC C. prec.  
**B** \*DNS◊◊M◊XDIVT◊ET◊HGO◊D◊M C. sopra M  
**R** D. 25; p. gr. 3,45. C<sup>3</sup> M. Nap.

(A pag. 169, dopo il n. 768)

- 768<sup>a</sup>. Armellino. **D** FERRANDVS◊D◊G◊R◊SICI C. prec.  
 (con stemma) **B** Tutto c. sopra.  
 (½ carlino)
- R** D. 22; p. gr. 1,80. C<sup>3</sup> M. Nap.

(A pag. 173, dopo il n. 805)

- 805<sup>a</sup>. Cinquina. **D** \*FĒRDINANDVS D.....◊CI C. prec. Ω  
**B** \*CILIA : IĒRVSALĒM : CVN C. sopra.  
**R** D. 17; p. gr. 0,72. C<sup>3</sup> M. Nap.

(A pag. 174, dopo il n. 807)

- 807<sup>a</sup>. Cinquina **D** Tutto c. prec.  
 o medaglia? **B** VICTOR ET TRIVNPHATOI C. sopra.  
**R** D. 30; p. gr. 5,07. C<sup>3</sup> M. Nap.

(A pag. 179, dopo il n. 860)

- 860<sup>a</sup>. Da 6 cavalli. **D** ◊FERRANDVS◊◊◊◊REX◊◊ C. prec.  
**B** Come sopra. Esergo ●S● senza cerchio.  
**R** D. 24; p. gr. 13,90. C<sup>3</sup> M. Nap.

(A pag. 180, dopo il n. 861)

- 861<sup>a</sup>. Da 4 cavalli. **D** FERRANDVS◊◊REX C. prec.  
**B** Tutto c. sopra.  
**R** D. 22; p. gr. 8,65. C<sup>3</sup> M. Nap.

(A pag. 183, dopo il n. 890)

- 890<sup>a</sup>. Cavallo. **D** FERDIS IIAIIDVS C. prec.  
**B** Tutto c. sopra.  
**R** D. 17; p. gr. 1,85. C<sup>3</sup> M. Nap.

## NAPOLI

413

(A pag. 188, dopo il n. 935)

- 935<sup>a</sup>. Cavallo. **D** FERDINAN DVS • REX C. prec.  
**B** •• EQVITAS+ •• REGNI • C. sopra.  
**R** D. 17; p. gr. 1,80. **C**<sup>2</sup> M. Nap.

(A pag. 189, dopo il n. 943)

- 943<sup>a</sup>. Id. **D** FERDINANDVS • REX C. prec.  
**B** + EQVITAS + REGNI C. sopra.  
**R** D. 18; p. gr. 2,40. **C**<sup>2</sup> M. Nap.

(A pag. 190, dopo il n. 956)

- 956<sup>a</sup>. Id. **D** Tutto c. prec.  
**B** • EQVITAS+ ••• REGNI C. sopra.  
**R** D. 18; p. gr. 1,68. **C**<sup>2</sup> M. Nap.

(A pag. 190, dopo il n. 958)

- 958<sup>a</sup>. Id. **D** FERDINA ANDVS ◊ REX C. prec.  
**B** EQVITAS • • REGNI • C. sopra.  
**R** D. 17; p. gr. 1,88. **C**<sup>2</sup> M. Nap.

(A pag. 190, dopo il n. 960)

- 960<sup>a</sup>. Id. **D** FERDI NANVS ◊ REX C. prec.  
**B** Tutto c. sopra.  
**R** D. 18; p. gr. 1,60. **C**<sup>2</sup> M. Nap.

- 960<sup>b</sup>. Id. **D** FERDINANNVS ++ REX C. prec.  
**B** Tutto c. sopra.  
**R** D. 19; p. gr. 1,15. **C**<sup>2</sup> M. Nap.

(A pag. 191, dopo il n. 962)

- 962<sup>a</sup>. Id. **D** FERDINAND VS REX C. prec.  
**B** EQVITAS REGNI C. sopra **A**  
**R** D. 18; p. gr. 1,75. **C**<sup>2</sup> M. Nap.

(A pag. 195, dopo il n. 1001)

- 1001<sup>a</sup>. Cavallo. **D** FERDINA NDVS°REX C. prec.  
**B** EQVITAS° °°°°REGNI C. sopra C  
 R D. 19; p. gr. 1,70. C<sup>3</sup> M. Nap.

(A pag. 195, dopo il n. 1006)

- 1006<sup>a</sup>. Id. **D** FERDINA NDVS°REX C. prec.  
**B** EQVITAS ° ° ° REGNI C. sopra C  
 R D. 17; p. gr. 1,40. C<sup>3</sup> M. Nap.

(A pag. 199, dopo il n. 1042)

- 1042<sup>a</sup>. Id. **D** FERRANDVS°R°S C. prec.  
**B** EQVITAS°REGNI C. sopra T sopra il cavallo \* Esergo  
 ° \* °  
 R D. 18; p. gr. 1,30. C<sup>3</sup> M. Nap.

(A pag. 201, dopo il n. 1060)

- 1060<sup>a</sup>. Id. **D** FERRANDVS°°°°REX C. prec.  
**B** EQVITAS°REGNI°°°° C. sopra \* Esergo \* T \*  
 R D. 19; p. gr. 1,68. C<sup>3</sup> M. Nap.

- 1060<sup>b</sup>. Id. **D** Tutto c. prec.  
**B** EQVITAS REGNI ° C. sopra \* davanti una pigna. Esergo \* T \*  
 R D. 18; p. gr. 1,53. C<sup>3</sup> M. Nap.

(A pag. 202, dopo il n. 1066)

- 1066<sup>a</sup>. Id. **D** FERRANDVS°°°°REX C. prec.  
**B** Tutto c. sopra.  
 R D. 19; p. gr. 1,90. C<sup>3</sup> M. Nap.

(A pag. 202, dopo il n. 1073)

- 1073<sup>a</sup>. Id. **D** FERRANDVS°D°G°R°SI° C. prec.  
**B** EQVITAS REGNI C. sopra ° Esergo °°T°°  
 R D. 19; p. gr. 1,45. C<sup>3</sup> M. Nap.

## ALFONSO II D'ARAGONA RE

(1494-1495)

(A pag. 212, dopo il n. 13)

- 13<sup>a</sup>. Ducato. **D** Tutto c. prec.  
**B** \* ALFONSVS · II · D · G · R · SICILIE · IER · C. sopra.  
**O** D. 22; p. gr. 3,46. C<sup>1</sup> M. Nap.

(A pag. 213, dopo il n. 20)

- 20<sup>a</sup>. Coronato. **D** ALFONSVS · II · D · G · R · SICILIE · I · V C. prec.; a destra **T**  
**B** · CORONAVITZ · VNXIT · ME · MANVS · TVA · D C. sopra.  
**R** D. 28; p. gr. 3,97. C<sup>2</sup> M. Nap.

- 20<sup>b</sup>. Id. **D** ALFONSVS · II · D · G · R · SICILI · I · V C. prec.; a destra **T**  
**B** CORONAVIT · Z · VNXIT · ME · MANVS · T · D C. sopra.  
**R** D. 28; p. gr. 3,93. C<sup>2</sup> M. Nap.

(A pag. 214, dopo il n. 30)

- 30<sup>a</sup>. Id. **D** ALFONSVS · II · D · G · R · SICILIE · IER C. prec.; a sinistra **T**  
**B** \* · CORONAVIT · ET · VNXIT · MANVS · T · D · C. sopra.  
**R** D. 28; p. gr. 3,93. C<sup>1</sup> M. Nap.

(A pag. 215, dopo il n. 32)

- 32<sup>a</sup>. Id. **D** ALFONSVS · II · D · G · R · SICILIE · IEV · V C. prec.; a sinistra  
**T** a destra \* c. lin.  
**B** CORONAVIT · ET · VNXIT · ME · MANVS · T · D C. sopra; c. lin.  
**R** D. 28; p. gr. 3,95. C<sup>1</sup> M. Nap.

- 32<sup>b</sup>. Id. **D** Tutto c. prec.  
**B** · CORONAVIT ET VNXIT · ME MANVS TVA · D C. sopra;  
 c. lin.  
**R** D. 28; p. gr. 3,90. C<sup>2</sup> M. Nap.

- 32°. Coronato. **D** ALFONSVS II D G R SICILIE IE C. prec.; a sinistra **T** a destra  
 \* c. lin.  
**B** CORONAVIT ∅ ET ∅ VNXIT ∅ ME ∅ MANVS ∅ T ∅ D ∅ C. sopra;  
 c. lin.  
**AR** D. 27; p. gr. 3,97. C<sup>a</sup> M. Nap.

(A pag. 215, dopo il n. 40)

- 40<sup>a</sup>. Id. **D** ALFONSVS ∅ [II D] CG ∅ R ∅ SICIL IER ∅ V C. prec.; a sinistra **T**  
 a destra \* c. lin.  
**B** ∅ CORONAVIT ET VNXIT ME MANVS TVA ∅ D C. sopra; c. lin.  
**AR** D. 27; p. gr. 4,02. C<sup>a</sup> M. Nap.

(A pag. 216, dopo il n. 43)

- 43<sup>a</sup>. Id. **D** ALFONSVS ∅ D ∅ G ∅ R ∅ SICI ∅ IEVR ∅ C. prec.; a sinistra **T**  
**B** CORONAVIT ∅ ET ∅ VN ∅ IT ∅ ME MANVS ∅ T ∅ D C. sopra; c. lin.  
**AR** D. 26; p. gr. 3,92. C<sup>a</sup> M. Nap.

(A pag. 217, dopo il n. 53)

- 53<sup>a</sup>. Id. **D** ALFONSVS ∅ II ∅ D ∅ G ∅ R ∅ SICI ∅ IER C. prec.; a sinistra **T** c. lin.  
**B** ∅ CORONAVIT ET VNXIT ∅ ME MANVS TVA ∅ D ∅ C. sopra;  
 c. lin.  
**AR** D. 27; p. gr. 3,90. C<sup>a</sup> M. Nap.

(A pag. 217, dopo il n. 53)

- 53<sup>a</sup>. Id. **D** ALFONSVS ∅ II ∅ D ∅ G ∅ R ∅ SICI ∅ IE ∅ V C. prec.; a sinistra **T**  
 c. lin.  
**B** ∅ CORONAVIT ∅ ET ∅ VNSIT ∅ ME ∅ MANVS ∅ T ∅ D C. sopra;  
 c. lin.  
**AR** D. 26; p. gr. 3,90. C<sup>a</sup> M. Nap.

- 53<sup>b</sup>. Id. **D** Tutto c. prec.  
**B** CORONAVIT ∅ ET ∅ VNXIT ∅ ME ∅ MANVS ∅ T ∅ D C. sopra;  
 c. lin.  
**AR** D. 27; p. gr. 3,97. C<sup>a</sup> M. Nap.

## NAPOLI

417

(A pag. 218, dopo il n. 61)

- 61<sup>a</sup>. Coronato. **D** ° ALFONSVS ° II ° D ° G ° R ° SICI ° IE ° V ° ° C. prec.; a sinistra  
T c. lin.  
**B** Tutto c. sopra.  
**R** D. 28; p. gr. 3,92. C<sup>1</sup> M. Nap.

(A pag. 218, dopo il n. 70)

- 70<sup>a</sup>. Id. **D** ALFONSVS ° II ° D ° G ° R ° SICI ° I ° V C. prec.; a sinistra T c. lin.  
**B** CORONAVIT ° ET ° VNXIT ° ME ° MANVS ° T ° D ° C. sopra.  
**R** D. 27; p. gr. 3,88. C<sup>2</sup> M. Nap.

(A pag. 219, dopo il n. 77)

- 77<sup>a</sup>. Id. **D** ALFONSVS ° II ° ° ° ° ° D ° G ° R ° S ° IV C. prec.; a sinistra T  
c. lin.  
**B** CORONAVIT ET VNXIT ME MANVS TVA ° D ° C. sopra.  
**R** D. 27; p. gr. 3,92. C<sup>1</sup> M. Nap.

(A pag. 220, dopo il n. 80)

- 80<sup>a</sup>. Id. **D** ALFONSVS ° II ° D ° G ° R ° SICI ° I ° V C. prec.; nulla a sinistra;  
c. lin.  
**B** CORONAVIT ° ET ° VNXIT ° ME ° MANVS T D C. sopra.  
**R** D. 28; p. gr. 3,88. C<sup>1</sup> M. Nap.

(A pag. 220, dopo il n. 81)

- 81<sup>a</sup>. Id. **D** ALFONSVS ° II ° D ° G ° R ° S ° I ° <sup>IE</sup> ° VN C. prec.; c. lin.  
**B** CORONAVIT ° EVN XIT ° ME ° MANS ° T ° D ° C. sopra.  
**R** P. gr. 3,92. C<sup>2</sup> M. Nap.

(A pag. 220, dopo il n. 86)

- 86<sup>a</sup>. Id. **D** ALFONSVS ° II ° D ° G ° R ° SIC ° ° IERV C. prec.; c. lin.  
**B** Tutto c. sopra.  
**R** D. 28; p. gr. 3,80. C<sup>1</sup> M. Nap.



(A pag. 227, dopo il n. 145)

- 145<sup>a</sup>. Armellino. **D** ALFONSVS ◊ II ◊ D ◊ G ◊ R ◊ SICI ◊ IER ◊ VN ◊ ◊ C. prec.  
**B** N DEXTERA ◊ TVA ◊ SALVS ◊ MEA ◊ DNE C. sopra.  
**R** D. 22; p. gr. 1,68. C<sup>2</sup> M. Nap.

## FERDINANDO II D'ARAGONA RE

(1495-1496)

(A pag. 238, al n. 47)

L'abbreviazione M. Map. corrisponde a M. Nap.

## FEDERICO III D'ARAGONA RE

(1496-1501)

(A pag. 244, dopo il n. 7)

- 7<sup>a</sup>. Ducato d'oro. **D** \* ◊ FEDERICVS ◊ DEI ◊ G ◊ REX ◊ SI ◊ HIERV ◊ C. prec. T  
**B** \* CONFIRMATA ◊ E ◊ SVPNOS ◊ MIA ◊ EI C. sopra.  
**O** D. 23; p. gr. 3,48. C<sup>1</sup> M. Nap.

(A pag. 246, dopo il n. 24)

- 24<sup>a</sup>. Carlino **D** Tutto c. prec.  
**B** \*\* RECEDANT ◊ VETEERA C. sopra; ma nove fiamme; c. perl.  
**R** D. 26; p. gr. 3,88. C<sup>1</sup> M. Nap.

(A pag. 251, dopo il n. 68)

- 68<sup>a</sup>. Dopplo sestino. **D** \* FEDERICVS ◊ DEI ◊ G ◊ REX ◊ SI ◊ HIE C. prec.  
 (grano) **B** Tutto c. sopra.  
**R** D. 26; p. gr. 4,07. C<sup>2</sup> M. Nap.

## LUIGI XII RE DI FRANCIA

(1501-1504)

(A pag. 266, dopo il n. 23)

- 23<sup>a</sup>. Carlino. **D** † LVDO [V] FRAN ◊ R GNIO ◊ NEAP ◊ R C. prec.  
**B** † EXLTENT ◊ ET ◊ IME ◊ LETENTVR ◊ ONS C. sopra.  
**R** D. 26; p. gr. 3,52. C<sup>1</sup> M. Nap.

**FERDINANDO D'ARAGONA RE  
ED ISABELLA DI CASTIGLIA REGINA  
(1503-1504)**

(A pag. 270, dopo il n. 9)

- 9<sup>a</sup>. **Carlino.** **D** † FERDINANDVS °° ET ° HELISABET ° DEI ° G ° C. prec. T  
(coi ritratti) c. lin. e perl.  
**B** † REGES ° ISPANIE ° ET ° VTRIVSQVE ° SIC C. sopra; c. perl.  
**AR** D. 26; p. gr. 3,45. C<sup>2</sup> M. Nap.

**CARLO V IMPERATORE  
(1516-1556)**

(A pag. 299, dopo il n. 104)

- 104<sup>a</sup>. **Ducato d'oro.** **D** Tutto c. prec.  
(con la testa laureata e barbata) **B** **R ARAG OVT SIC** C. sopra; c. lin.  
**O** D. 22; p. gr. 3,32. C<sup>1</sup> M. Nap.

(A pag. 324, dopo il n. 332)

- 332<sup>a</sup>. **Mezzo ducato.** **D** **CAROLVS • V • ROMA • IMP •** C. prec. **B** senza segno.  
**B** **• R • ARAG VTRIVS •** C. sopra.  
**AR** D. 35; p. gr. 14,90. C<sup>3</sup> M. Nap.

(A pag. 329, dopo il n. 379)

- 379<sup>a</sup>. **Id.** **D** **CAROLVS • V • ROMANORV • IM** C. prec. **B**  
**B** **R ARAG VTRIVS • SI** C. sopra.  
**AR** D. 34; p. gr. 14,70. C<sup>1</sup> M. Nap.

(A pag. 329, dopo il n. 382)

- 382<sup>a</sup>. **Quattro carlini** **D** Tutto c. prec.  
**o terzo di scudo.** **B** **R E X ARAGO • VTRIVS • SI •** C. sopra.  
(con stemma) **AR** D. 33. C<sup>1</sup> M. Nap.

(A pag. 330, dopo il n. 387)

- 387<sup>a</sup>. Due carlini **D** Tutto c. prec.  
o tari o testone. **B** AISPARVM V • TRIVS • SICI • R • R C. sopra.  
**AR** D. 28; p. gr. 5,80. C<sup>2</sup> M. Nap.

(A pag. 333, dopo il n. 419)

- 419<sup>a</sup>. Id. **D** CAROLVS • IIIII • ROM IM C. prec. A 2 c. lin.  
**B** R HISPA VTRISI R C. sopra; 2 c. lin.  
**AR** D. 28; p. gr. 6,10. C<sup>2</sup> M. Nap.

(A pag. 336, dopo il n. 442)

- 442<sup>a</sup>. Id. **D** Tutto c. prec.  
**B** REX • ARAGO VTRIVS SIC • C. sopra; 2 c. lin.  
**AR** D. 27; p. gr. 6,10. C<sup>1</sup> M. Nap.

(A pag. 338, dopo il n. 458)

- 458<sup>a</sup>. Id. **D** CAROLVS • IIIII • ROM • IMP • C. prec. B sotto • • 2 c. lin.  
**B** R • ARAGO • E T • VTRIVS • S • C. sopra.  
**AR** D. 27; p. gr. 5,96. C<sup>2</sup> M. Nap.

- 458<sup>b</sup>. Id. **D** • CAROLVS • IIIII • ROM IMP C. prec.; B sotto & e in continua-  
zione della leggenda • c. lin. e perl.  
**B** • R • ARAGO • E T • VTRIVSS • R • C. sopra.  
**AR** P. gr. 6,15. C<sup>2</sup> M. Nap.

(A pag. 339, dopo il n. 467)

- 467<sup>a</sup>. Id. **D** Tutto c. prec.  
**B** R • ARAGO VTRIVS C. sopra; c. lin. e perl.  
**AR** D. 29; p. gr. 6,17. C<sup>2</sup> M. Nap.

(A pag. 344, dopo il n. 515)

- 515<sup>a</sup>. Id. **D** Tutto c. prec.  
**B** • • R HISPA V TRIV SICI • • C. sopra; 2 c. lin.  
**AR** D. 27; p. gr. 6,10. C<sup>1</sup> M. Nap.

(A pag. 345, dopo il n. 522)

522<sup>a</sup>. Due carlini **D** CAROLVS ◦ IIIII ◦ ROM ◦ IMP C. prec. **B** c. lin. e perl.  
o tari o testone. **B** ◦ R ◦ ARAGO ◦ E T ◦ VTRIVS SICI ◦ C. sopra; c. lin.  
e perl.

**AR** D. 26; p. gr. 5,45. C<sup>2</sup> M. Nap.

(A pag. 346, dopo il n. 535)

535<sup>a</sup>. Id. **D** Tutto c. prec.  
**B** ◦ R ◦ ARAGO ◦ ET VTRIVS ◦ SI ◦ R ◦ C. sopra; 2 c. lin.

**AR** D. 27; p. gr. 6,10. C<sup>1</sup> M. Nap.

(A pag. 347, dopo il n. 548)

548<sup>a</sup>. Carlino. **D** Tutto c. prec.  
(con stemma) **B** R ◦ ARAGO ◦ VTRIVSQ ◦ SI ◦ ET C. sopra; c. lin.

**AR** D. 27; p. gr. 3,50. C<sup>2</sup> M. Nap.

(A pag. 352, dopo il n. 586)

586<sup>a</sup>. Id. **D** ◦ CAROLVS ◦ IIIII ◦ IMP ◦ RO ◦ X C. prec.; c. lin.  
(con scritto nel campo del rovescio) **B** ◦ REX ◦ || ◦ ARAGO || ◦ || ◦ VTRIVS || ◦ SI ◦ ET || C. sopra.

**AR** D. 20; p. gr. 3,35. C<sup>2</sup> M. Nap.

(A pag. 371, dopo il n. 760)

760<sup>a</sup>. Cinquina. **D** R ◦ ARAGO VTRI ◦ R ◦ SI C. prec.; sul tosone nulla; c. lin.  
**B** PLVS VLTRA C. sopra ⊕ c. lin.

**AR** D. 18; p. gr. 0,60. C<sup>2</sup> M. Nap.

(A pag. 372, dopo il n. 767)

767<sup>a</sup>. Id. **D** R ◦ ARAGO ◦ VTRI ◦ R ◦ S C. prec.; sul tosone **A** senza  
cerchio.  
**B** Tutto c. sopra.

**AR** D. 18; p. gr. 0,65. C<sup>2</sup> M. Nap.

(A pag. 373, dopo il n. 774)

- 774<sup>a</sup>. Cinquina. **D** R ◦ ARAGO ◦ VTRIVS ◦ S C. prec.; sotto il tosone ◦ 2 c. lin.  
**B** Tutto c. sopra.  
**R** D. 17; p. gr. 0,63. C<sup>2</sup> M. Nap.

(A pag. 373, dopo il n. 775)

- 775<sup>a</sup>. Id. **D** R ARAGO VTRIV R SI C. prec.; c. lin.  
**B** ∴ PLVS ∴ VLTRA ∴ C. sopra **B** c. lin.  
**R** P. gr. 0,60. C<sup>2</sup> M. Nap.

(A pag. 379, dopo il n. 832)

- 832<sup>a</sup>. Tre cavalli. **D** ◌ CAROLVS ◌ V ◌ ROM ◌ I C. prec. **A** senza cerchio.  
**B** : IN HOC SIGNO VINCES C. sopra; senza cerchio.  
**R** P. gr. 5,05. C<sup>2</sup> M. Nap.

(A pag. 381, dopo il n. 856)

- 856<sup>a</sup>. Id. **D** CAROLVS V ROM I C. prec.; sotto ◌ A ◌ c. lin.  
**B** Come sopra; c. lin.  
**R** D. 23; p. gr. 6,05. C<sup>2</sup> M. Nap.

- 856<sup>b</sup>. Id. **D** CAROLVS ◌ V ◌ ROM ◌ I C. prec.; sotto ◌ A ◌ c. lin.  
**B** Tutto c. sopra.  
**R** D. 24; p. gr. 4,92. C<sup>2</sup> M. Nap.

(A pag. 396, dopo il n. 984)

- 984<sup>a</sup>. Due cavalli. **D** CAROLVS V ROMA IMPE R C. prec.; c. lin.  
**B** Come sopra; crocetta senza segni.  
**R** D. 20; p. gr. 3,30. C<sup>2</sup> M. Nap.

NAPOLI

423

(A pag. 399, dopo il n. 1006)

1006<sup>a</sup>. Cavallo. **D** PLVS **∅** V LTRA C. prec.

**B** Tutto c. sopra.

**R** D. 18; p. gr. 1,85. **C**<sup>a</sup> M. Nap.

1006<sup>b</sup>. Id. **D** **∅** PLVS **∅** V LTRA C. prec.; nell'area globetto senza cerchio.

**B** Tutto c. sopra.

**R** D. 17; p. gr. 1,35. **C**<sup>a</sup> M. Nap.

(Nelle pag. 353-360-365, ai n. 593-661-703)

L'abbreviazione Brist. M. corrisponde a Brit. M.

(Nelle pag. 292-296-298-302, ai n. 36-73-93-131)

Dopo FDC deve aggiungersi SM

## ELENCO

### DELLE COLLEZIONI CITATE NEL DICIANNOVESIMO VOLUME

#### ITALIA

Castellaneta (Bari), Collezione Tafuri (dispersa) . . . . .	senza abbr.	Roma, Raccolta privata di S. M. il Re Imperatore . . . . .	SM
Catania, Collezione Spahr . . . . .	» »	» Collezione Borghese . . . . .	senza abbr.
Firenze, R. Medagliere Fiorentino (nel R. Museo Archeologico) . . . . .	RMF	» » Colonna . . . . .	C. Col.
» Museo Nazionale . . . . .	MN	» » Franchini . . . . .	C. Franchi.
Genova, Collezione Vehle . . . . .	senza abbr.	» » Martinetti . . . . .	C. Martin.
Messina, » Saja . . . . .	» »	» » Rossi . . . . .	senza abbr.
Milano, R. Gabinetto Numismatico di Brera (ora Municipale) . . . . .	BM	Trento, Museo Civico . . . . .	M. Trento
» Medagliere Milanese . . . . .	M. Mil.	Venezia, Museo Civico e Correr . . . . .	M. Correr
» Collezione Gneecchi (dispersa)	{ C. Gneec. C. Gn.	» Collezione Papadopoli (ora al Museo) . . . . .	C. Pap.
» » Morbio »	CM		
Napoli, Museo Nazionale . . . . .	M. Nap.		
» Collezione Bojne . . . . .	senza abbr.		
» » Bovi . . . . .	» »		
» » Cagiati . . . . .	C. Cag.		
» » Duca Catemario di Quadri . . . . .	C. Catem.		
» » Dell'Erba . . . . .	senza abbr.		
» » Fusco (dispersa) . . . . .	» »		
» » Prota . . . . .	» »		
» » Santangelo . . . . .	C. Sant.		
» » Scacchi (ora Circolo Num. Nap.) . . . . .	senza abbr.		
Padova, Museo Bottacin Civico . . . . .	MBP		

#### DANIMARCA

Copenaghen, Collezione Thomsen . . . . . senza abbr.

#### FRANCIA

Marsiglia, Museo . . . . . M. Marsiglia

Parigi, Biblioteca Nazionale . . . . . NF

» Collezione Sambon (dispersa) . . . . . senza abbr.

» » Di Sanquintino . . . . . C. S. Quint.

#### GERMANIA

Vienna, Kunsthistorisches Museum . . . . . MV

#### GRAN BRETAGNA

Londra, Museo Britannico . . . . . Brit. M.

## INDICE ALFABETICO

	PAGINE	TAVOLE
Aggiunte e correzioni . . . . .	405	
Alfonso I d'Aragona Re . . . . .	54 e 405	IV 6, 7, 8, 9, 10, 11, 12, 13, 14, 15, 16, 17, 18, 19.
Alfonso II d'Aragona Re . . . . .	211 e 415	IX 4, 5, 6, 7, 8, 9, 10, 11, 12, 13, 14, 15, 16, 17, 18.
Attanasio II Duca e Vescovo . . . . .	10	I 23.
Autonomia . . . . .	12	II 4.
Basilio Imperatore . . . . .	11	II 1, 2, 3.
Carlo I d'Angiò Re . . . . .	13	II 6, 7.
Carlo II d'Angiò Re . . . . .	15	II 8, 9, 10, 11, 12, 13, 14.
Carlo III di Durazzo Re . . . . .	44	III 13, 14, 15, 16.
Carlo V Imperatore . . . . .	288 e 419	XIII 1, 2, 3, 4, 5, 6, 7, 8, 9, 10, 11, 12, 13, 14, 15, 16, 17, 18, 19, 20, 21. XIV 1, 2, 3, 4, 5, 6, 7, 8, 9, 10, 11, 12, 13, 14, 15, 16. XV 1, 2, 3, 4, 5, 6, 7, 8, 9, 10, 11, 12, 13, 14, 15, 16, 17, 18, 19. XVI 1, 2, 3, 4, 5, 6, 7, 8, 9, 10, 11, 12, 13, 14, 15, 16, 17, 18, 19, 20, 21.
Carlo VIII Re di Francia . . . . .	228	IX 19, 20. X 1, 2, 3, 4, 5, 6, 7, 8.
Comune . . . . .	12	II 5.
Federico III d'Aragona Re . . . . .	243 e 418	X 17, 18, 19. XI 1, 2, 3, 4, 5, 6, 7, 8, 9, 10, 11, 12, 13, 14, 15, 16, 17.
Ferdinando I d'Aragona . . . . .	85 e 406	V 1, 2, 3, 4, 5, 6, 7, 8, 9, 10, 11, 12, 13, 14, 15, 16, 17. VI 1, 2, 3, 4, 5, 6, 7, 8, 9, 10, 11, 12, 13, 14, 15. VII 1, 2, 3, 4, 5, 6, 7, 8, 9, 10, 11, 12, 13, 14, 15, 16. VIII 1, 2, 3, 4, 5, 6, 7, 8, 9, 10, 11, 12, 13, 14, 15, 16, 17, 18, 19, 20, 21, 22, 23, 24, 25, 26, 27, 28, 29, 30. IX 1, 2, 3.
Ferdinando II d'Aragona Re . . . . .	233	X 9, 10, 11, 12, 13, 14, 15, 16.
Ferdinando d'Aragona Re ed Isabella di Castiglia Regina . . . . .	268 e 419	XII 1, 2, 3, 4.
Ferdinando il Cattolico Re . . . . .	272	XII 5, 6, 7, 8, 9, 10.
Giovanna I d'Angiò Regina . . . . .	37	III 3, 4, 5, 6.
Giovanna I d'Angiò e Lodovico di Taranto . . . . .	40	III 7, 8, 9, 10, 11.
Giovanna II di Durazzo Regina . . . . .	50	III 21, 22, 23.
Giovanna la Pazza Regina con il figlio Carlo d'Austria . . . . .	276	XII 11, 12, 13, 14, 15, 16, 17, 18, 19, 20, 21.
Ladislao di Durazzo Re . . . . .	46	III 17, 18, 19, 20.
Lodovico I d'Angiò Pretendente . . . . .	42	III 12.
Lodovico II d'Angiò Re . . . . .	43	
Luigi XII Re di Francia . . . . .	263 e 418	XI 18, 19, 20.
Michele III Imperatore e Basilio Re . . . . .	10	I 22.
Monete a nome dell'Imperatore Costante II. . . . .	1	I 1, 2, 3, 4, 5, 6.
Monete a nome dell'Imperatore Giustiniano II Ri- notmete. . . . .	3	I 7.
Monete a nome di Leone III Isaurico . . . . .	3	I 8.
Renato d'Angiò Re . . . . .	52	IV 1, 2, 3, 4, 5.
Rivolta contro i decreti iconoclasti (monete autonome)	4	I 9, 10, 11, 12, 13, 14.
Roberto d'Angiò Re . . . . .	20	II 15, 16, 17, 18, 19, 20, 21, 22. III 1, 2.
Sergio I Duca . . . . .	8	I 19, 20, 21.
Stefano II Duca e Vescovo . . . . .	5	I 15, 16, 17, 18.



# TAVOLE

NAPOLI (PARTE I)

TAV. I



ROMA - FOTOCALCOGR. DANESI

MONETE A NOME DI COSTANTE II, 1-6 - ID. ID. DI GIUSTINIANO II RINOTMETE, 7 - ID. ID. DI LEONE III ISAURO, 8 - RIVOLTA CONTRO I DECRETI ICONOCLASTI (AUTONOME), 9-14 - STEFANO II, DUCA E VESCOVO, 15-18 - SERGIO, DUCA, 19-21 - MICHELE III, IMP. E BASILIO, RE, 22 - ATTANASIO II, DUCA E VESCOVO, 23

NAPOLI (PARTE I)

TAV. II

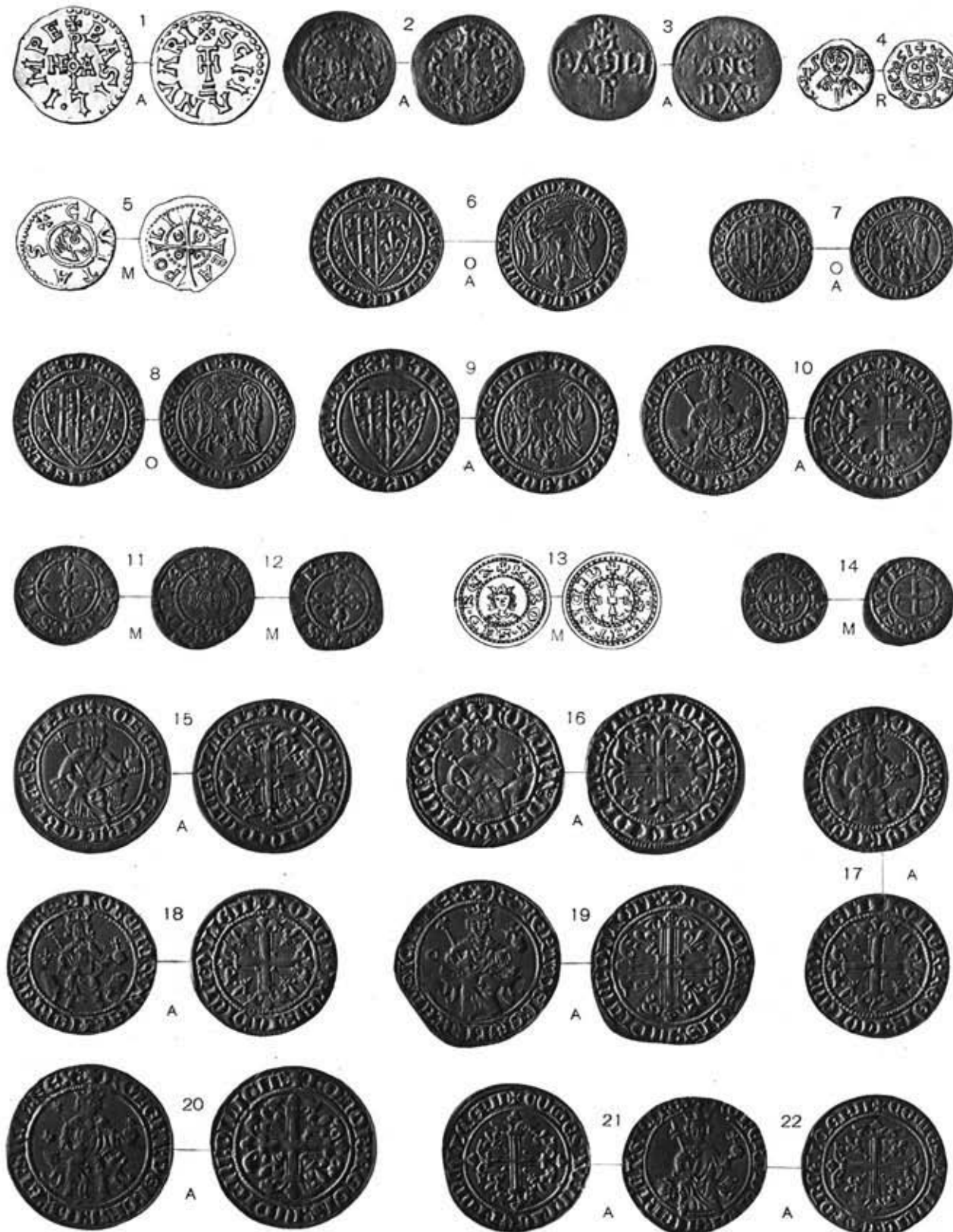

ROMA - F1100ALDGR DANESI

BASILIO IMP., 1-3 - AUTONOMIA, 4 - COMUNE, 5 - CARLO I D'ANGIÒ, RE, 6, 7  
- CARLO II, ID. ID., 8-14 - ROBERTO, ID. ID., 15-22



NAPOLI (PARTE I)

TAV. III

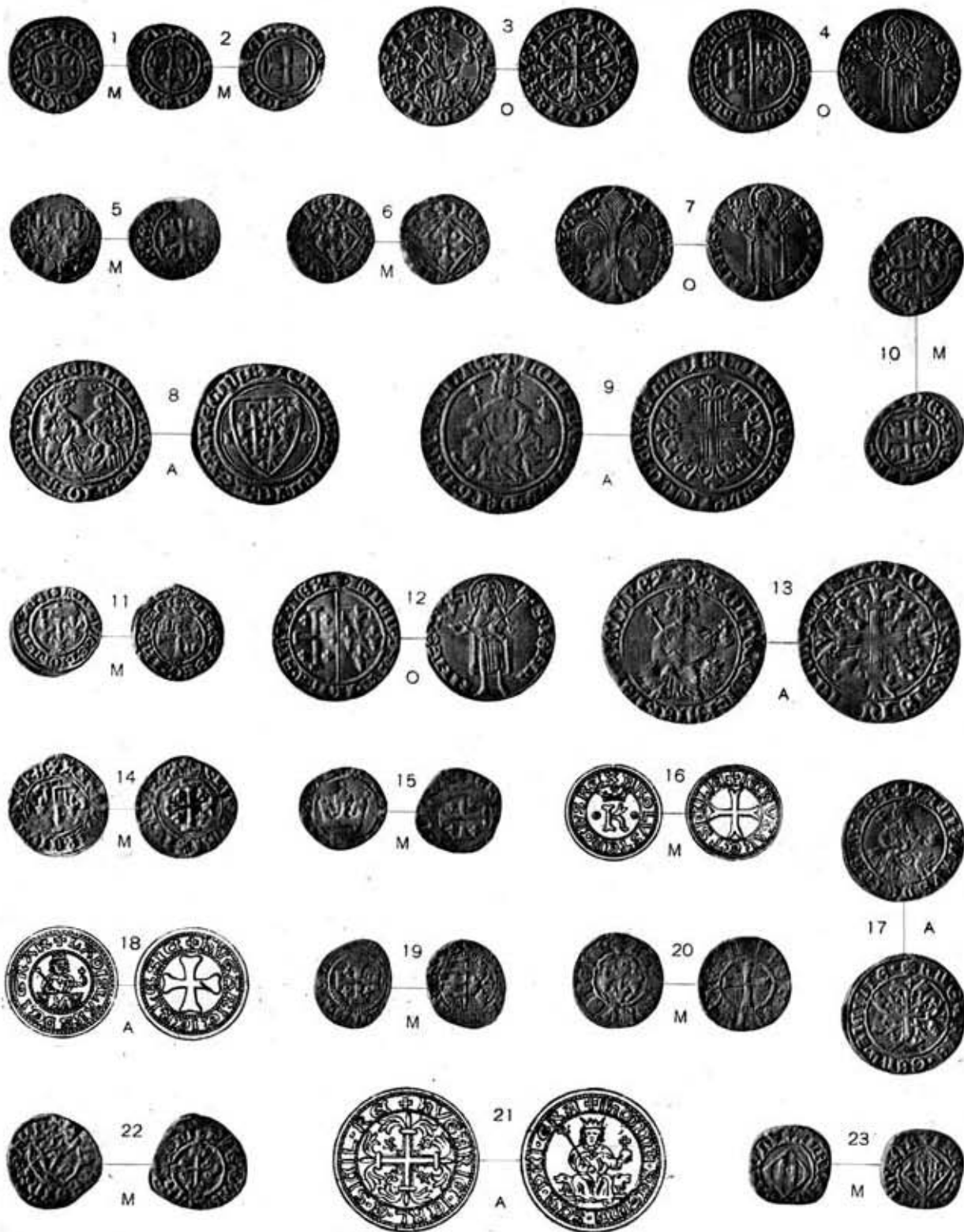

ROMA - FOTOCALCOGN. DANESI

ROBERTO D'ANGIÒ, RE, 1, 2 - GIOVANNA I, ID., REGINA, 3-6 - GIOVANNA E LODOVICO DI TARANTO, 7-11 - LODOVICO I D'ANGIÒ, PRETENDENTE, 12 - CARLO III DI DURAZZO, RE, 13-16 - LADISLAO, ID., 17-20 - GIOVANNA II, ID., REGINA, 21-23



NAPOLI (PARTE I)

TAV. IV

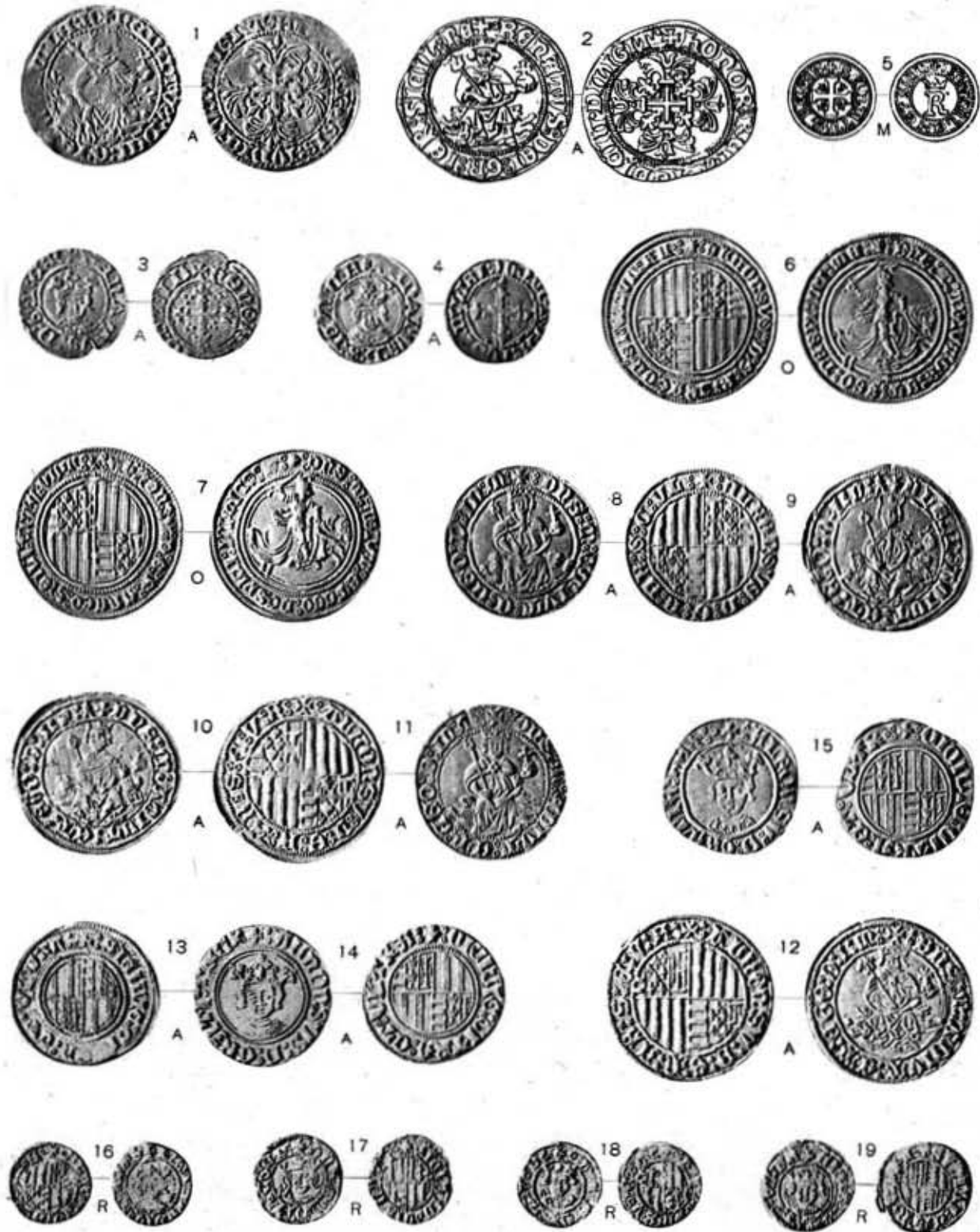

NUMA - FUTOALCOGR - DANESI

RENATO D'ANGIÒ, RE, 1-5 - ALFONSO I D'ARAGONA, RE, 6-19





NAPOLI (PARTE I)

TAV. V

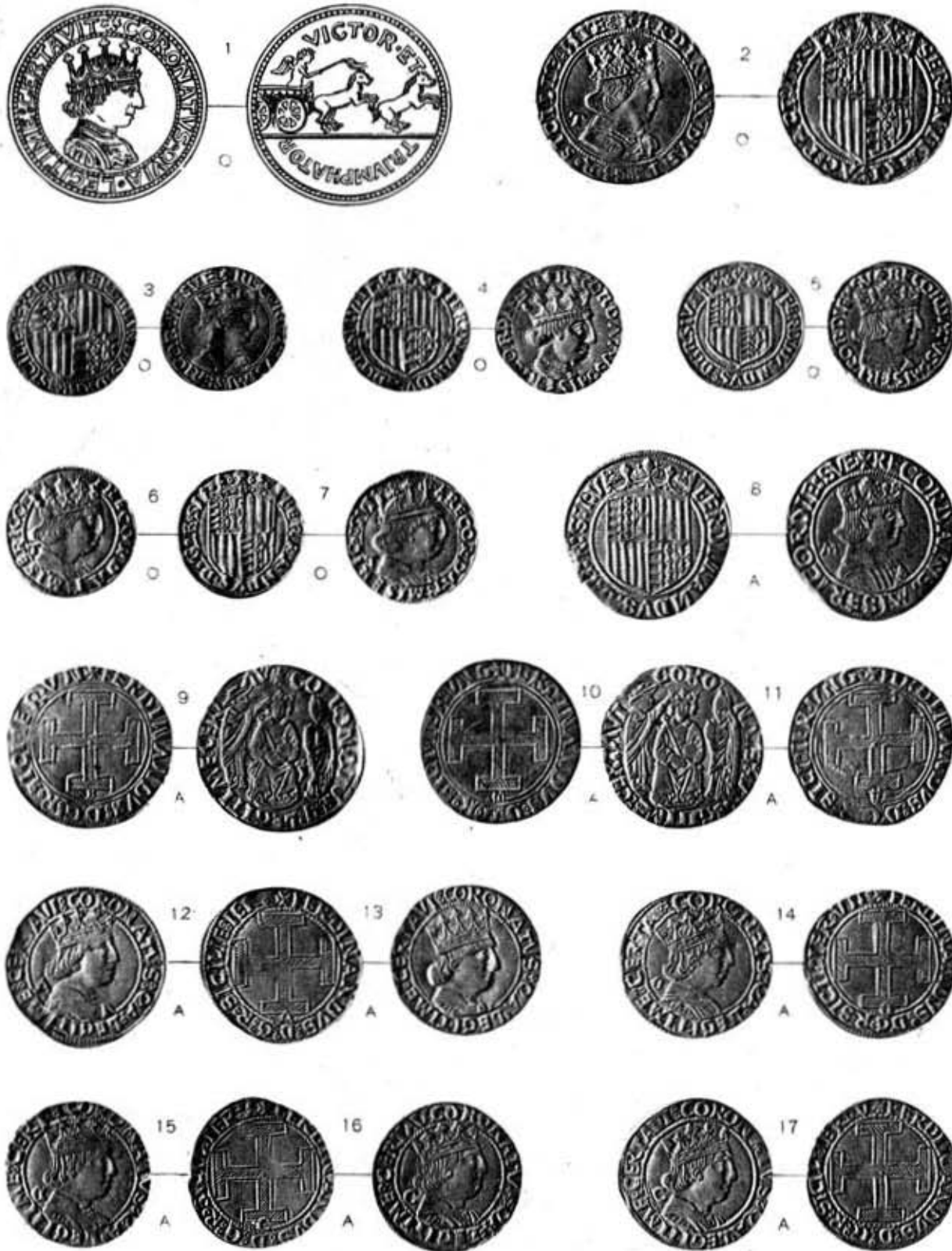

ROMA - FOTOCALCOGR. DANESI

FERDINANDO I D'ARAGONA, RE, 1-17



NAPOLI (PARTE I)

TAV. VI



ROMA - FOTOCALCOGR. DANESI

FERDINANDO I D'ARAGONA, RE, 1-15



NAPOLI (PARTE I)

TAV. VII

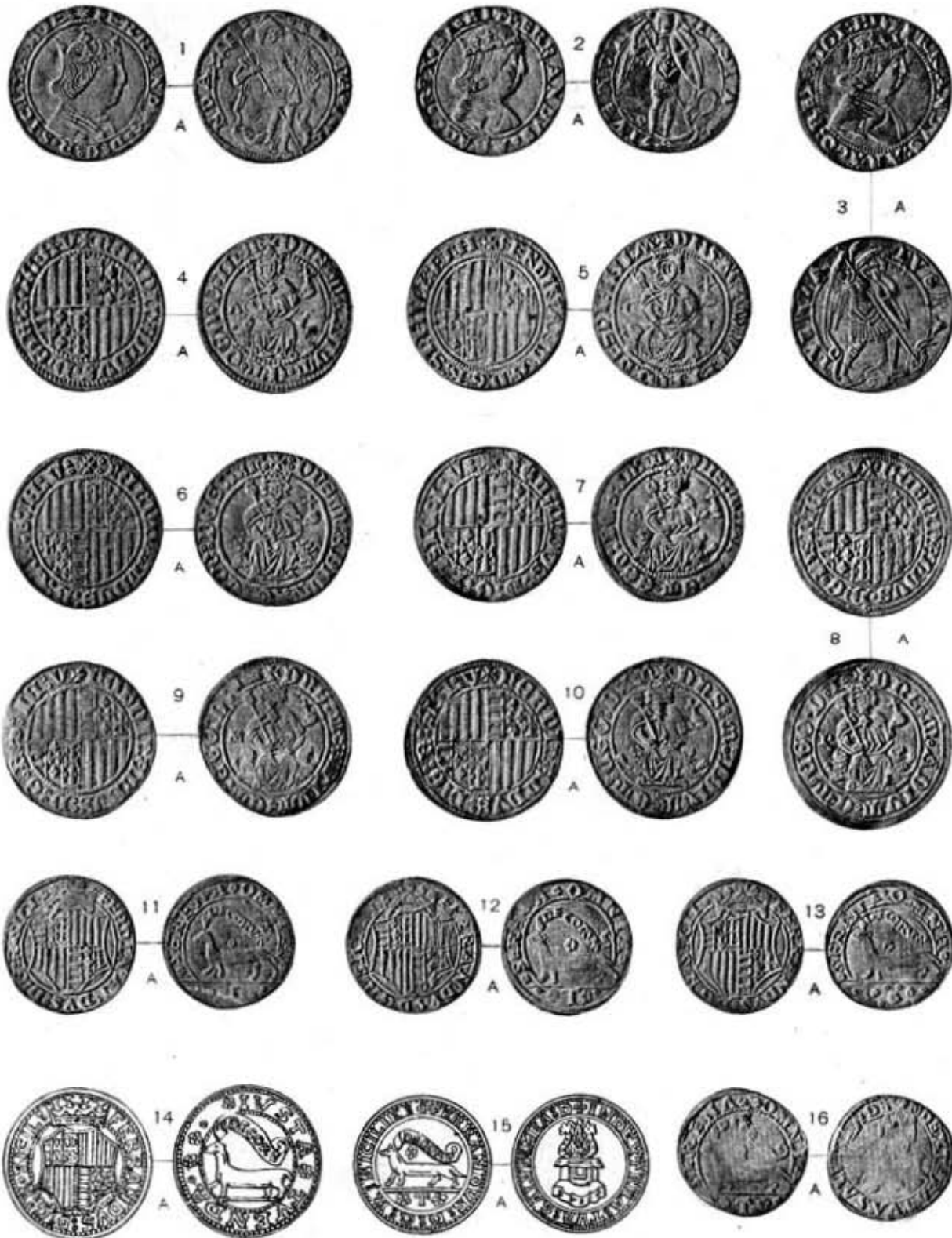

ROMA - FOTOCOLOBR. DANERI

FERDINANDO I D'ARAGONA, RE, 1-16



NAPOLI (PARTE I)

TAV. VIII

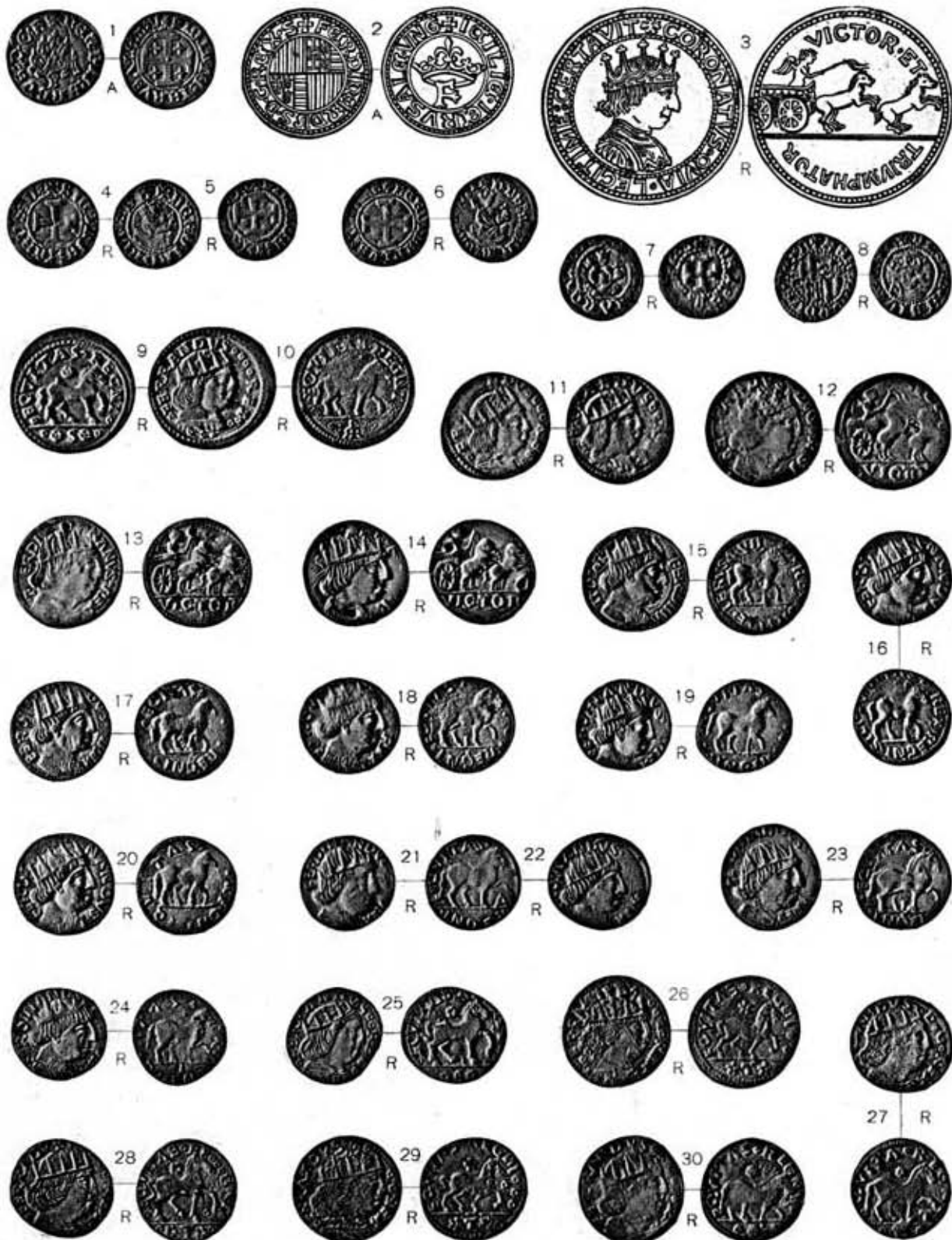

ROMA - FOTODALCOGR. DANESI

FERDINANDO I D'ARAGONA, RE, 1-30





NAPOLI (PARTE I)

TAV. IX

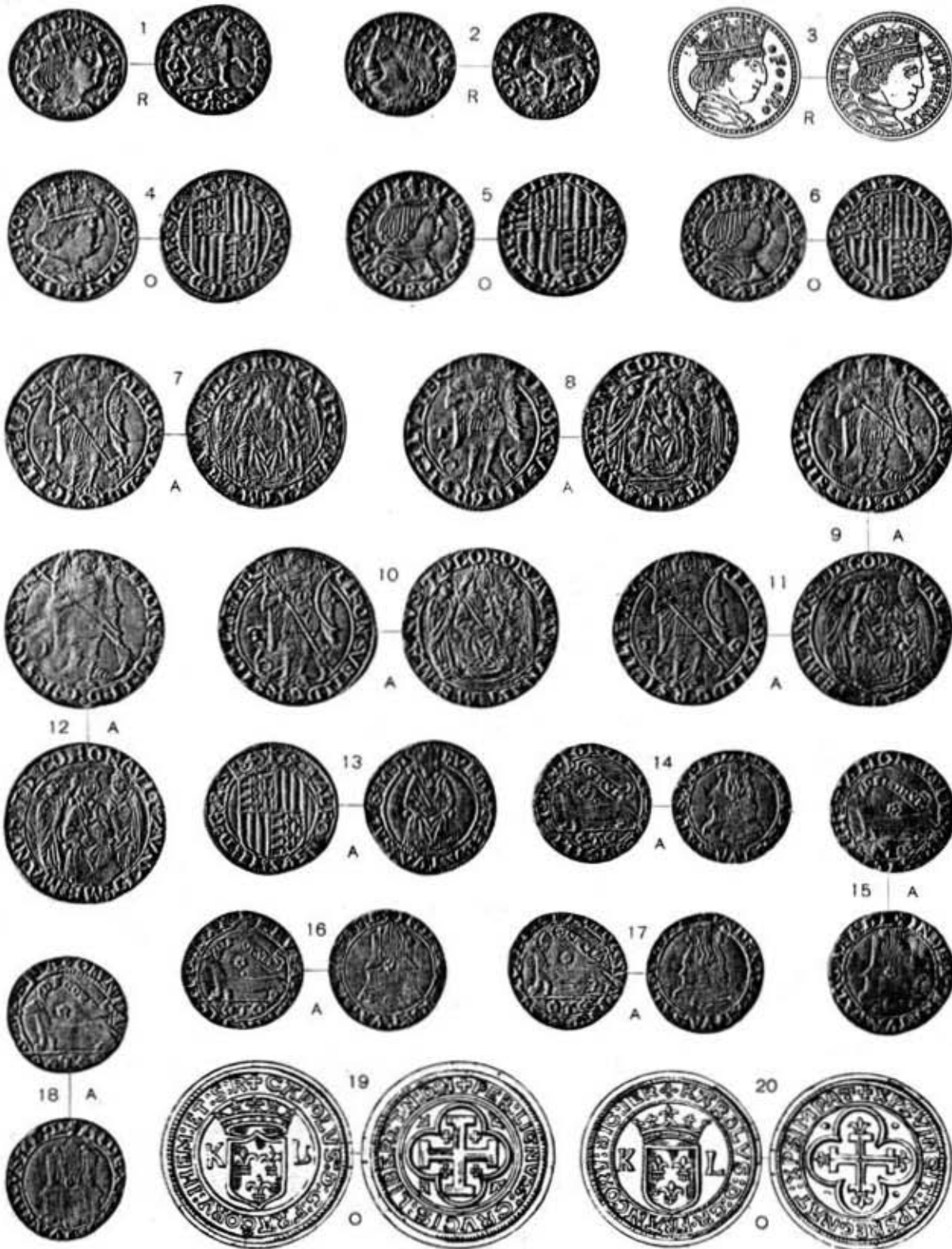

MONETA - FURDICALGOUR. DANESI

FERDINANDO I D'ARAGONA, RE, 1-3 - ALFONSO II D'ARAGONA, ID., 4-18 - CARLO VIII, RE, 19, 20



NAPOLI (PARTE I)

TAV. X

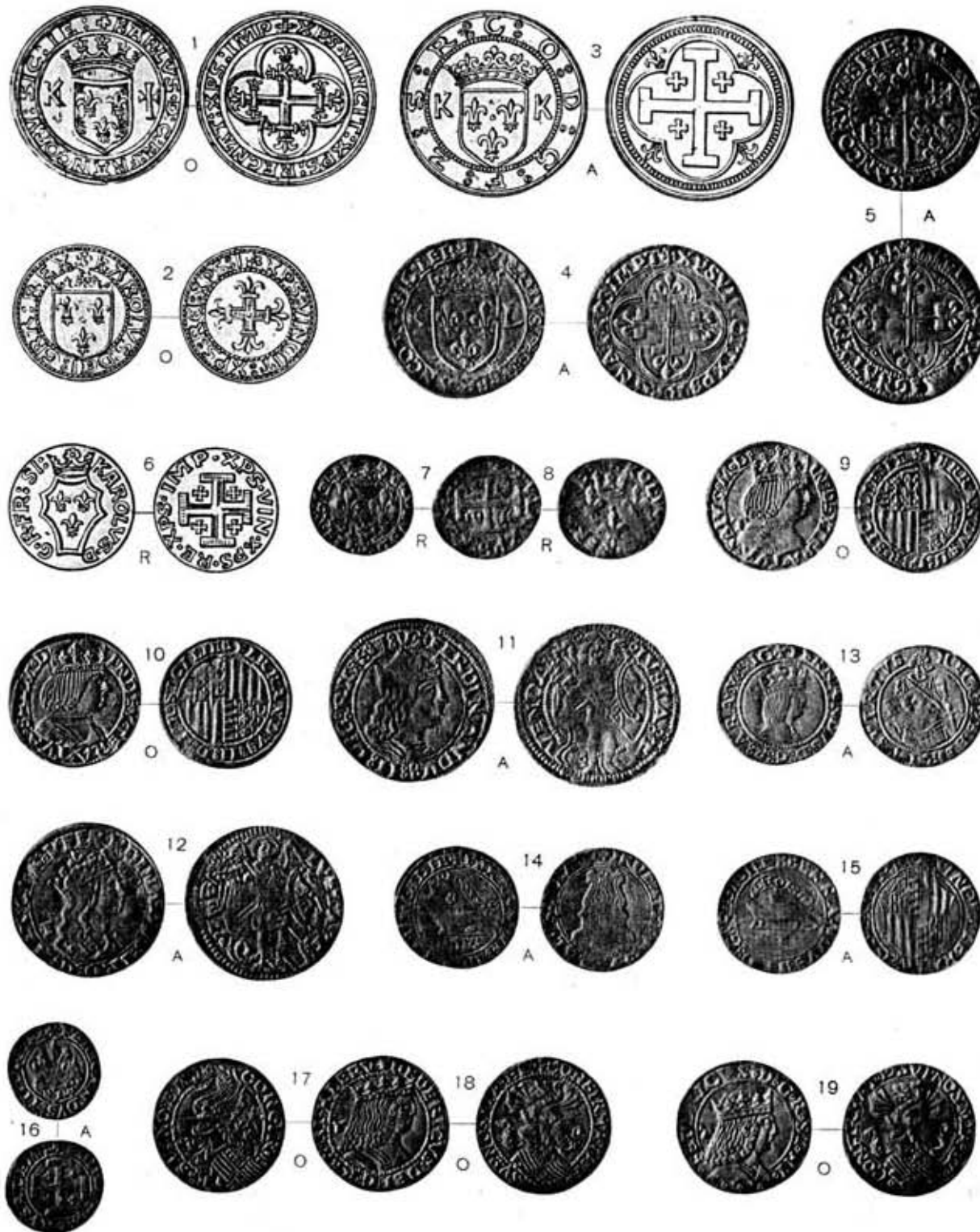

ROMA - FOTOCOOR. DANESI

CARLO VIII, RE DI FRANCIA, 1-8 - FERDINANDO II D'ARAGONA, RE, 9-16 - FEDERICO III, ID. ID., 17-19



NAPOLI (PARTE I)

TAV. XI



ROMA - FOTOCOLOGR. DANESI

FEDERICO III D'ARAGONA, RE, 1-17 - LUIGI XII, RE DI FRANCIA, 18-20



NAPOLI (PARTE I)

TAV. XII

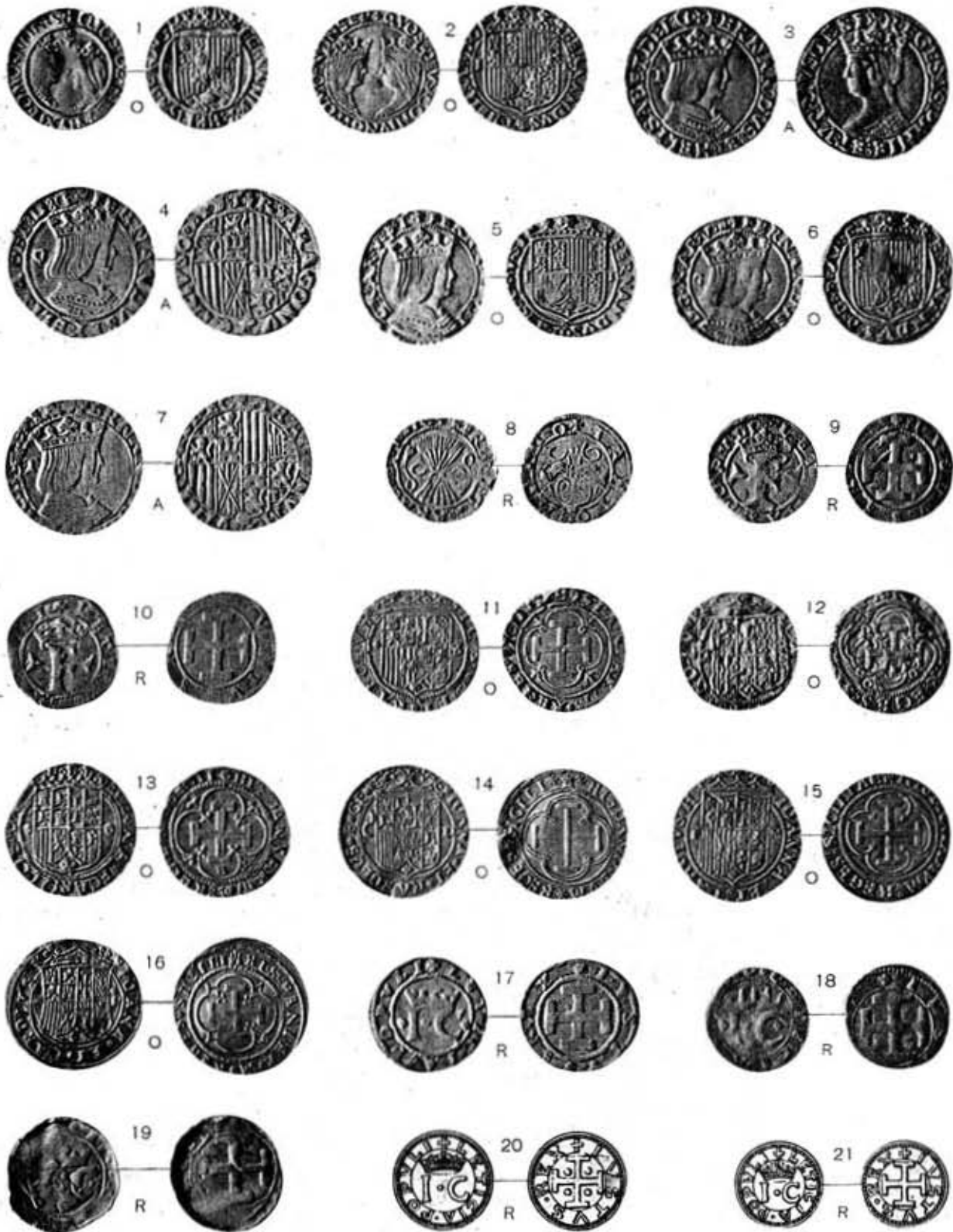

ROMA - FOTOCALDER. DANESI

FERDINANDO ED ELISABETTA, RE E REGINA, 1-4 - FERDINANDO IL CATTOLICO, RE, 5-10  
- GIOVANNA LA PAZZA, REGINA E CARLO D'AUSTRIA, 11-21





NAPOLI (PARTE I)

TAV. XIII

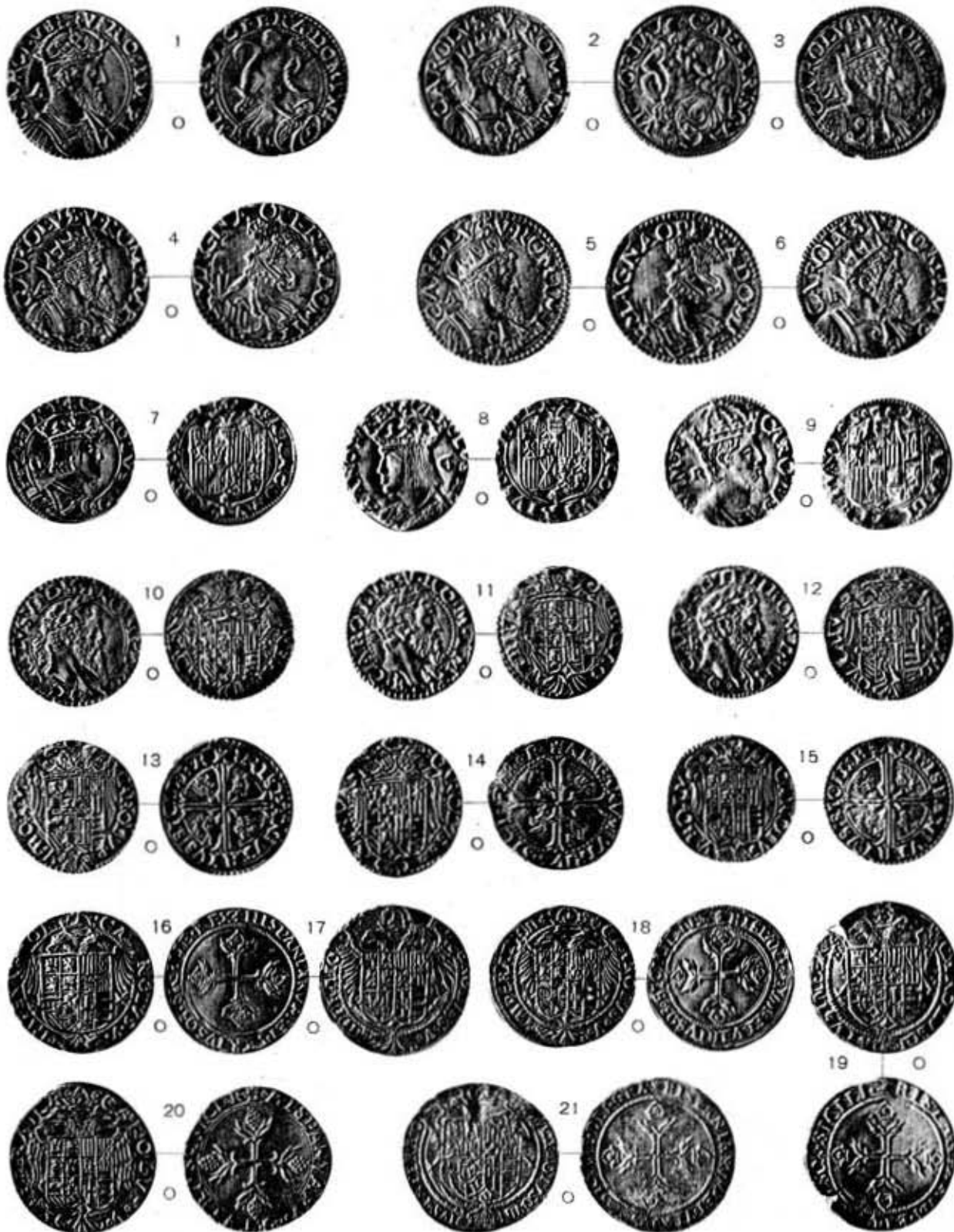

ROMA - FOTOCALODOR, DANESI

CARLO V, IMPERATORE, 1-21



NAPOLI (PARTE I)

TAV. XIV



ROMA - FOTOCOLOGR. DANESI

CARLO V, IMPERATORE, 1-16



NAPOLI (PARTE I)

TAV. XV

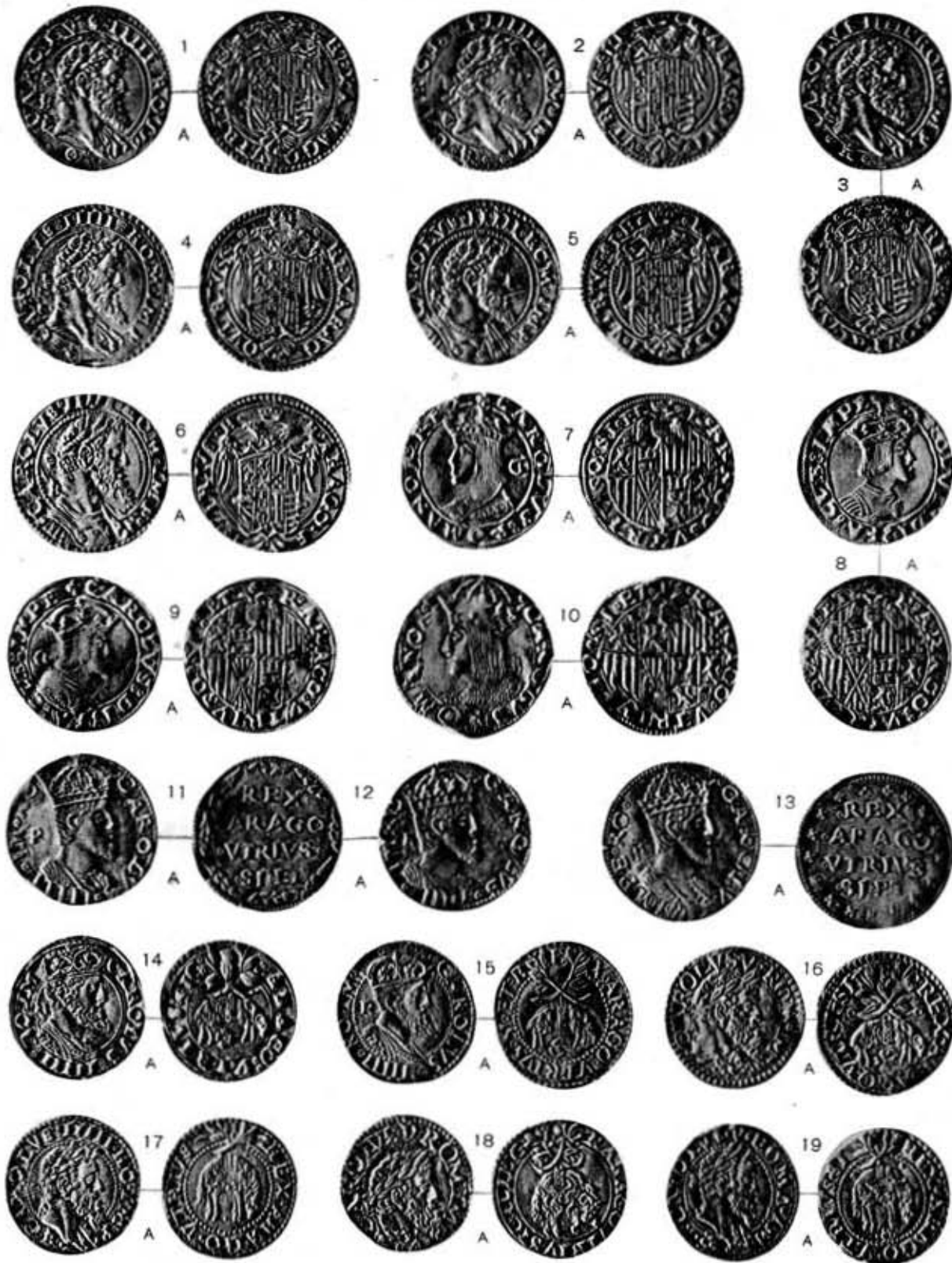

ROMA - FOTODALCOIN - DANESI

CARLO V, IMPERATORE, 1-19



NAPOLI (PARTE I)

TAV. XVI

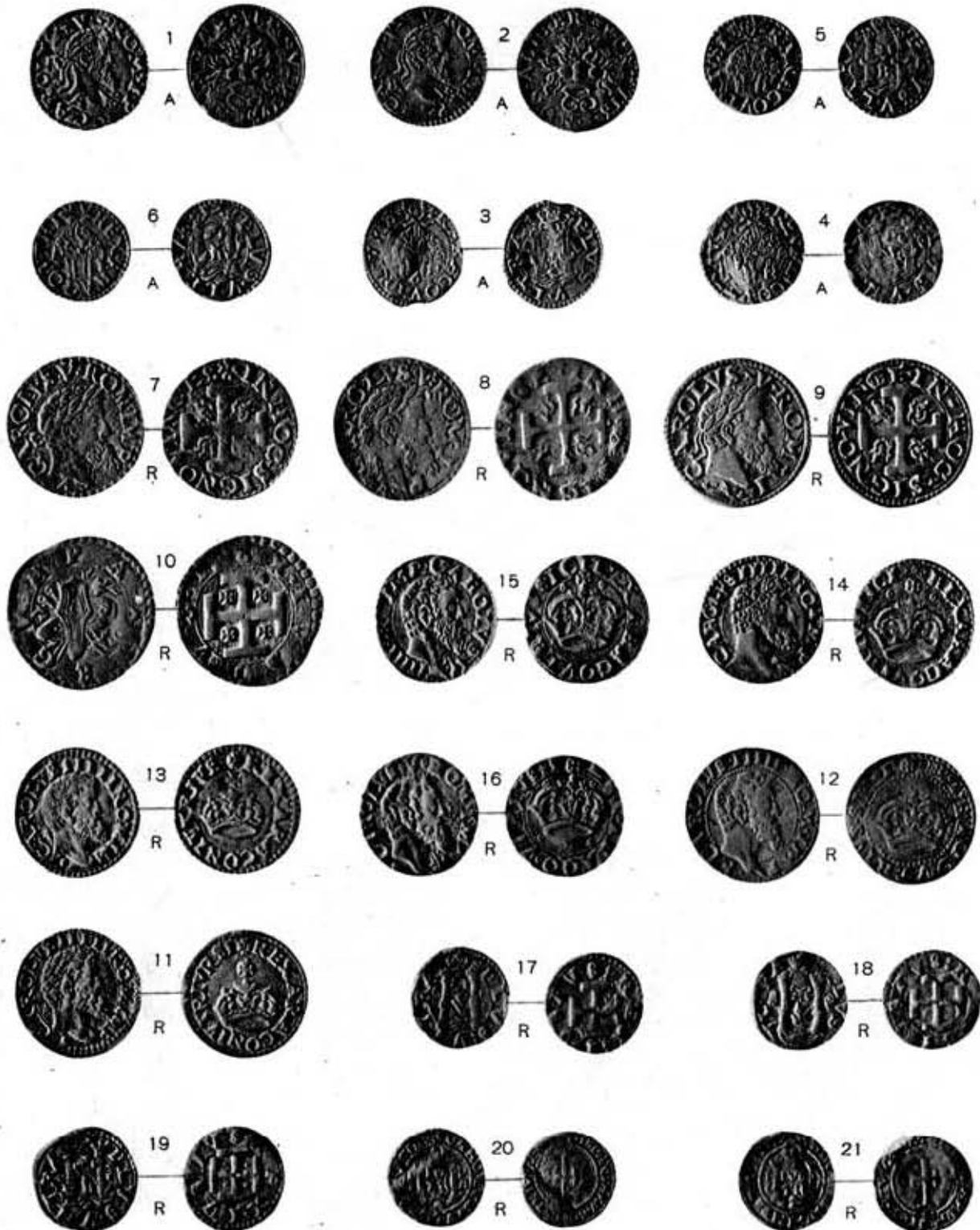

ROMA - FOTOCALCOBR. DANESI

CARLO V, IMPERATORE, 1-21

